

Colonia Silvio Pellico

Daniel Pomba ~ Sebastián Alonso

Colonia Silvio Pellico:
*sus raíces, religión
y cooperativismo*
(1894 - 2019)

*Edición especial por el 125º aniversario de la constitución de
la colonia Silvio Pellico y el 100º aniversario de la fundación
de la Asociación Cooperativa Unión Popular Ltda.*



Pomba, Daniel

Colonia Silvio Pellico : sus raíces, religión y cooperativismo : 1894-2019 / Daniel Pomba ; Sebastián Alonso Funes. - 1a ed. - Ciudad Autónoma de Buenos Aires : Abrapalabra Editorial, 2019.

672 p. ; 22 x 15 cm.

ISBN 978-987-4999-24-5

1. Historia de la Provincia de Córdoba . 2. Historia de América. 3. Historia de América del Sur. I. Alonso Funes, Sebastián. II. Título.

CDD 982.54

Coordinación, diseño y producción:

Helena Maso Baldi

Maquetado:

Abrapalabra Editorial

Diseño de portada:

Gustavo Trullás

Imágenes de portada:

Daniel Pomba

Fotografías aéreas: Daniel Pomba,

Evelyn Paschetta y Oscar Bohl.

Fotografías de interior: Evelyn Paschetta

y Daniel Pomba

Edición y revisión de texto:

Helena González

Primera edición: septiembre 2019

Abrapalabra Editorial

Manuel Ugarte 1509, CP 1428 - Buenos Aires

E-mail: info@abrapalabraeditorial.com

www.abrapalabraeditorial.com

ISBN: 978-987-4999-24-5

Hecho el depósito que indica la ley 11.723

Impreso en Argentina



San José y Nuestra Madre la Virgen
María Auxiliadora, protectores de este proyecto.
Capilla San José de la Colonia Silvio Pellico

Agradecemos la colaboración, aporte de datos y fotografías a las personas que hicieron posible realizar este trabajo, y a todas aquellas que de una u otra forma colaboraron con la realización de este libro. A todos...

Gracias

En memoria de *Rafael Demichelis*,
nacido y criado en Silvio Pellico,
amigo y compañero

Daniel Pomba

En memoria de mi abuela
Alcira D. B. Argumedo Fraire de Alonso
y de mi padre *Claudio A. Alonso Argumedo*

Sebastián Alonso

Palabras preliminares de los autores

Las páginas reunidas en este libro son producto del esfuerzo y el resultado de horas de investigación y búsqueda en archivos y bibliotecas; de numerosas entrevistas de Daniel a los habitantes del pueblo y del ordenamiento de datos elusivos y difusos provenientes de distintas fuentes que aquí se fueron integrando.

Tomamos como punto de partida Silvio Pellico, 100 años de historia, libro que escribiera Sebastián en 1994 para conmemorar el Centenario del pueblo y, sobre esta base, se actualizaron datos y se agregaron nuevos temas, planos y fotos que las nuevas tecnologías permitieron incorporar. Daniel se dedicó al minucioso y titánico trabajo de hacer la genealogía de las primeras familias que habitaron la Colonia, fundada por Don Pedro Fraire. Sebastián aportó nuevos datos de su archivo familiar, tomados de documentación y fotografías que fue reuniendo a lo largo de estos últimos 25 años.

Nuestra satisfacción de haber logrado el objetivo y contemplar la obra terminada, no se compara con el orgullo de haber sido partícipes de este libro: Daniel Pomba por haber nacido en la colonia El Acequión y haberse criado en la zona (hizo sus estudios primarios en la Escuela Martín Güemes), y Sebastián Alonso por ser tataranieto de Don Pedro Fraire.

Ofrecemos este libro como un homenaje y afectuoso recuerdo a nuestros esforzados antepasados que, sumando fuerzas, hace 125 años empezaron a escribir la historia de la Colonia Silvio Pellico.

Daniel Pomba ~ Sebastián Alonso



Provincia de Córdoba



LEGISLATURA
PROVINCIA DE CÓRDOBA

La Legislatura de la Provincia de Córdoba Declara

Su adhesión y beneplácito por la edición del libro "*Colonia Silvio Pellico, sus raíces, religión y cooperativismo*" de Daniel Pomba y Sebastián Alonso, realizado en el marco conmemorativo del 125° aniversario de fundación de Colonia Silvio Péllico y el 100° aniversario de la creación de la Sociedad Cooperativa "Unión Popular" Ltda.

Córdoba, 30 de mayo de 2019.-

MARIANO JORGE CAGNOLO
PROSECRETARIO LEGISLATIVO
LEGISLATURA PROVINCIA DE CÓRDOBA

D-22537/19
Expte. 48212/L/19

JOSÉ ANDRÉS ESCAMILLA
Secretario de la Comisión de Vigilancia, Control y Sanidad
Legislatura de la Provincia de Córdoba

OSCAR FÉLIX GONZÁLEZ
PRESIDENTE PROVISORIO
LEGISLATURA PROVINCIA DE CÓRDOBA

Prefacio

Me siento honrada de representar hoy a la localidad de Silvio Pellico y poder formar parte de estas líneas que resumen la historia, el desarrollo y el devenir de las familias y las instituciones que dieron y dan vida a esta comunidad.

Cuando Daniel apuntó la idea de escribir este libro con ayuda de Sebastián, un descendiente de nuestro fundador, inmediatamente el interés y entusiasmo de todo el pueblo se manifestó en un solo sentir: reivindicar nuestro pasado y nuestros ancestros. De esta manera comenzó una tarea minuciosa de recolección de datos e imágenes que nos harán reencontrarnos con nuestro origen y nuestra identidad más aún cuando incorporar la genealogía significa recuperar la presencia de los otros en un intento de dar vida a los que ya no están.

Esta obra permite bucear en nuestro pasado, recordar a nuestro fundador don Pedro Fraire y los deseos de su legado, ir transitando la historia a la par de la de nuestras instituciones que hoy son el sustento de nuestro pueblo, y de este modo entender nuestro presente.

El espíritu visionario de quienes nos antecedieron y decidieron que Silvio Pellico sería el lugar donde forjarían su destino es lo que nos permite ser un pueblo con valores arraigados que logró atravesar adversidades, tanto así que la inmediatez y el individualismo que caracterizan los tiempos modernos no han logrado extirpar la esencia cooperativista que lo caracteriza.

Como hija de este pueblo aspiro poder transmitir a las generaciones futuras el sentimiento de pertenencia necesario para mantener vivos aquellos valores que son los cimientos que hoy sostienen la idiosincrasia de quienes formamos parte de esta historia.

Leticia Alloco

INTENDENTA DE SILVIO PELLICO

Prólogo

En el marco de la celebración del 125º aniversario de la colonización y fundación por Don Pedro Fraire de nuestra Colonia Silvio Pellico –llamada así en honor del político y escritor italiano del mismo nombre–, Daniel Pomba –nieto de inmigrantes, cantante e investigador– junto con Sebastián Alonso –historiador, genealogista y tataranieto del fundador de esta colonia– presentan este libro con el que pretenden dejar reflejados los hechos acontecidos y la historia de las familias llegadas de otras tierras con el fin de afianzarse aquí para desarrollarse, educarse y crecer en este lugar tan inhóspito en esos tiempos.

Para lograr su cometido estas familias debían tener una herramienta en común y fue así como con la ayuda del cura párroco Pablo Cicerón Colabianchi se lanzaron a formalizar su propósito y en el año 1919, más precisamente el 19 de noviembre, firmando el acta fundacional de lo que es hoy nuestra Sociedad Cooperativa Unión Popular Ltda., por entonces llamada Sociedad Cooperativa de Consumo Unión Popular Ltda. de Silvio Pellico.

Entidad que les fue de gran utilidad para desarrollarse y satisfacer sus necesidades, ya que desde ella se proveían de todo lo necesario para la subsistencia y para comercializar lo producido, por entonces trigo como producto de mayor valor.

Con este resumen de lo que a mi entender es el espíritu del libro de los 125 años de Silvio Pellico y los 100 años de la Sociedad Cooperativa Unión Popular Ltda. de Silvio Pellico, quiero agradecer a Daniel y a Sebastián por tanta perseverancia y dedicación para lograr recabar tantos datos de este lugar, de sus familias, de sus instituciones y en especial de la que represento como presidente, nuestra SCUP.

A Daniel y a Sebastián, muchas gracias.

René Alberto Paschetta
PRESIDENTE DE LA SOCIEDAD
COOPERATIVA UNIÓN POPULAR

Parte I

*Colonia Silvio Pellico:
sus raíces, su historia*

Descripción general

23

Colonia Silvio Pellico: sus raíces, religión y cooperativismo

Silvio Pellico es un municipio situado entre las Pedanías de Arroyo Algodón y Las Mojarras, en la zona oeste del departamento Gral. San Martín, cuya ciudad cabecera es Villa María, en la provincia de Córdoba, Argentina.

No se encuentra sobre ninguna ruta nacional o provincial, por lo que el acceso a la localidad se hace a través de vías secundarias (ripio) como la 336 y 226. Tampoco cuenta con líneas de ferrocarril próximas.

Esta zona pertenece a la llanura chaco pampeana, atravesada por algunos sectores deprimidos de terreno, de rumbo Noroeste-Sureste.

Sus coordenadas geográficas, de acuerdo con los datos del Instituto Geográfico Militar son las siguientes:



31°15' Latitud Sur
61°53' Longitud Oeste
Altura s.n.m: 159 m

El ejido rural municipal

Luego de varias fuentes consultadas se puede obtener una “aproximación” a lo que históricamente le correspondía a la municipalidad de Silvio Pellico, lo que es el llamado ejido municipal rural, gracias al exintendente Sr. Daniel Besso quien en 1994 –como consecuencia de la primera epidemia de “cotorras” que diezmaron las cosechas en la zona – tuvo que recorrer toda el área, definiendo los límites del ejido rural municipal de Silvio Pellico. Fue así como estableció que el ejido llegaba hasta la ruta provincial nº 2 y parte oeste de la actual comuna de Ana Zumarán, pasando al frente del boliche Santa Rosa y la Estancia Rancho P, hasta llegar al campo

de los Hnos. Mauro para tomar la calle T. 2-21 y allí tomar hacia el norte por la calle T. 2-11. Según Don Besso, en ese momento, la municipalidad tenía una superficie de 40.000 has.



Fuente: Daniel Besso, 2018, Villa Nueva, Córdoba. Mapa Google Maps, 2018.

En la actualidad, y de acuerdo con los cambios dinámicos que se han producido entre los límites rurales de los municipios de Silvio Pellico, Arroyo Algodón, la Playosa y la comuna de Ana Zumarán (llamados según las autoridades “...zonas grises...”) se presenta a modo de referencia el actual ejido rural municipal de Silvio Pellico cuyo radio municipal –a esta fecha– está delimitado:

- ▶ Al este: límite interdepartamental, desde el cruce de los caminos S 218 y T. 2-4, pasando por el frente de la Fábrica láctea de La Gina y la Escuela Pública Esteban Echevarría, hasta la calle RPS 226, cruzando la RP 2.
- ▶ Al sur: por la calle T 149-9 y T 49-10
- ▶ Al oeste: Calle T 49-11, pasando por la RPS 226 hasta el Arroyo Algodón, luego continúa por la Calle T 2-3 (gira hacia T 2-2) para retomar la calle T 2-8 (gira hacia T 2-21) para retomar la calle T 2-11;
- ▶ Al norte: RPS 218.



Fuente: Daniel Besso, 2018, Villa Nueva, Córdoba. Mapa Google Maps, 2018.

El ejido municipal

En febrero del año 2010 se modificó el radio municipal de la localidad de Silvio Pellico, amparado en la Ley provincial n° 9745. En esta modificación se incorporan las nuevas medidas de la zona urbana (74 has. 3.605,27 m²), las instalaciones de la feria –ex Reguera– (2 has. 4.886,82 m²) y el cementerio Sagrado Corazón de Jesús (1 ha. 3.312,75 m²).

La superficie total del radio urbano municipal de la localidad de Silvio Pellico es de 78 has., 1.804,84 m², como lo representa el mapa de catastro de la provincia de Córdoba.



Fuente: Catastro de la provincia, 2019. Damián Conrero, 2019, Silvio Pellico, Córdoba.

Censos (años 2008 y 2010)

Población	Varones	Mujeres	Población alfabeta (de 10 años o más)	Viviendas particulares Agua corriente	Hogares con al menos una NBI	Tenencia y Servicios					
						Agua corriente	Cloacas	Gas de red	Electricidad		
2008	180	208	388								
2010*	199	206	405	98,3%	137	2,9%	97,8%	1,5%	1,5%	99,3%	
Población de 0 a 17 años			28,2%								
Población de 17 a 60 años			51,9%								
Población de 60 años o más			19,9%								
Población con cobertura salud**			79,8%								

* El censo realizado en la provincia de Córdoba en 2010 no diferencia entre los habitantes del municipio y los que viven en la zona rural.

** Cobertura de salud por obra social, prepaga o plan estatal.

Fuente: Departamento de Hacienda de la provincia de Córdoba, 2019.

Escudo de Silvio Pellico



Fuente: Damián Conrero, 2018. Silvio Pellico, Córdoba.

Por ordenanza N° 113/94 se adoptó como Escudo de la Colonia Silvio Pellico el siguiente: en campo de azur (azul), una azucena de plata y en jefe (parte superior) una corona de laureles de oro. La orla es de plata. En su parte superior hay un sol naciente de oro con nueve rayos.

Fue diseñado por el Lic. Alejandro Moyano Aliaga. La corona de laureles simboliza al poeta Silvio Pellico y la vara de azucena simboliza a San José, patrono del pueblo. La forma es de escudo español cuadrilongo, con la parte inferior redondeada.

Sus proporciones son de 6 x 5, es decir que la sexta parte de la altura cabe cinco veces en su ancho.

La corona de laureles representa al poeta y escritor Silvio Pellico (1789-1854) autor de la célebre obra *La mie prigion* (Mis prisiones). La vara de azucenas simboliza a San José patrono de la capilla.

Esmaltes: colores y metales; **Azul:** simboliza la dulzura, la inocencia, la piedad; **Oro:** la riqueza, la caridad, la nobleza; **Plata:** la fe, la integridad

Bandera oficial

En el año 2014, el IPEA N° 216 anexo Silvio Pellico, organizó un concurso para crear la bandera oficial de la municipalidad de Silvio

Pellico y por la Ordenanza N° 316/2014 se sancionó que dicha bandera fuera adoptada como bandera oficial de la localidad de Silvio Pellico, para su utilización en todos los actos y lugares en los que fuera necesario identificar a nuestra localidad.

La bandera consiste en un rectángulo que equivale a un ancho de dos unidades y largo de tres, dividido en tres partes, con los colores en el siguiente orden a partir del l asta: Verde, Azul y Rojo.

Verde: Los campos; **Azul:** Simboliza la dulzura, la inocencia, la piedad. O el Cielo; **Rojo:** El origen o la sangre de los primeros habitantes; **Trigo:** Cultivo; **Sol:** Nobleza, luz; **Vara de Nardo:** San José.

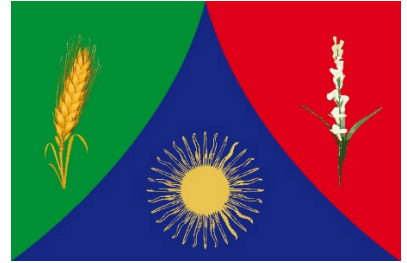

Fuente: Nicolás Conrero, 2018. Silvio Pellico, Córdoba

Mapa topográfico

A finales de la década de los años cuarenta y comienzos de los treinta, el Instituto Geográfico Militar realizó un relevamiento topográfico de gran parte de la provincia de Córdoba. El mapa que corresponde a la zona investigada fue relevada en 1949.

Mapa de suelos

El anterior mapa topográfico sirvió para otros trabajos posteriores, como el “mapa de suelos” desarrollado por el Instituto Nacional de Tecnología Agropecuaria (INTA) durante los años 1979 a 1981, en el que se detallan las características propias del suelo teniendo como referencia la base de datos topográficos precedentes.

Para el presente proyecto se incluye el informe que corresponde a la zona de Silvio Pellico.

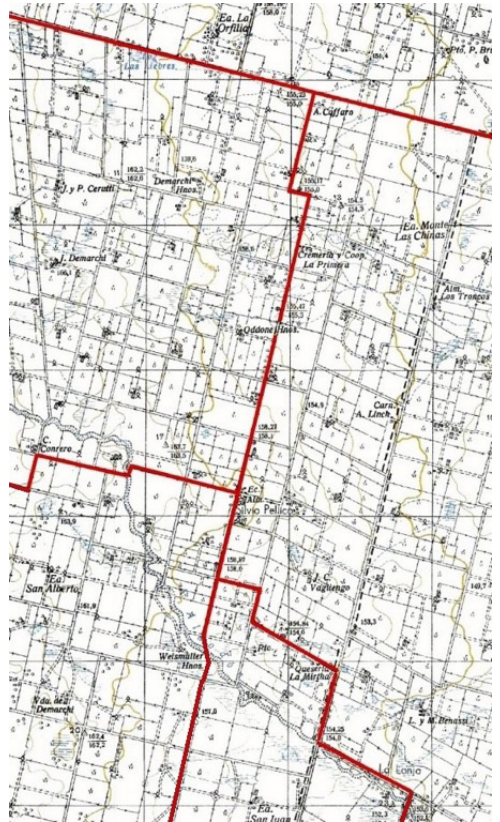

Fuente: Mapa Instituto Geográfico Militar, 1949. Buenos Aires, Argentina.

Informe de suelos

Complejo de Series Estancia La Leona 20%; Laguna Blaizot 20%; Silvio Pellico en fase poco anegable 30% y Silvio Pellico en fase moderadamente salina en profundidad 30%

Símbolo: ELL2

Capacidad de uso: IIIsc

Índice de Productividad: 39

Con este símbolo se identifican las líneas de avenamiento temporarias poco manifiestas, próximos a la localidad de Silvio Pellico. Está integrado en un 60% por suelos de las fases de Silvio Pellico, con limitaciones muy ligeras de salinidad en profundidad y anegamientos de corta duración. La limitación mayor radica en la presencia de 40% de las otras dos series en la zona central de las unidades: Laguna Blaizot y Estancia La Leona por drenaje imperfecto y alcalinidad sódica subsuperficial. Eventualmente suele presentar mayor provisión de humedad que las lomas, aunque en épocas de lluvia, el agua puede permanecer sobre el suelo durante cierto lapso. Es apta para cultivos anuales con limitaciones.



Fuente: Mapa de suelos en informe que corresponde a la zona de Silvio Pellico. INTA, 1981, Córdoba.

Mapa de parcelas

El Instituto IDECOR, que depende de la Secretaría de Ingresos Públicos del Ministerio de Finanzas del gobierno de la provincia de Córdoba, realizó entre los años 2017 y 2018 una cobertura de “parcelas” en la zona de estudio que arrojó el mapa que se incorpora a continuación, donde se deja el nombre de los dos poblados: La Playosa y Alto Alegre a modo de referencia de distancia.



Fuente: Ministerio de Economía, IDECOR, 2019. Provincia de Córdoba.

Características de la zona

Hidrografía

El río más cercano e importante de la Colonia Silvio Pellico es el río Ctalamuchita (ex Río Tercero) situado a más de 30 kilómetros al sur, al que se llega por los caminos S 336 y por la RP 2 o RP 2 y 36.

Esta zona (entre el arroyo Algodón y la RP 2) se encuentra caracterizada por tener bañados y depresiones dado que por allí pasa el arroyo Las Mojarras.

Los arroyos El Manantial (también llamado Acequión), arroyo Algodón, Las Mojarras y el Pampa Cocha (en quechua: llanura lago) marcan el límite sur de la cuenca de Mar Chiquita. También en toda esta extensión existen lagunas menores que retienen importante cantidad de agua en los meses de lluvia, pero debido a las características del terreno tienen drenaje natural

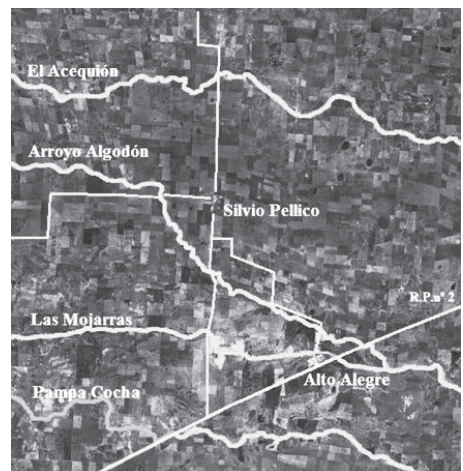

Arroyos en la zona de Silvio Pellico.

Fuente: Google Maps, 2018.

Los arroyos

La Colonia Silvio Pellico está atravesada por el arroyo El Manantial o Acequión que pasa a algo más de 8 Km. al norte del actual municipio, y el arroyo Algodón al sur, a 4,5 km. Este último fue el límite “natural” de las tierras adquiridas por Don Pedro Fraire, y con los años este cauce fue anexado a la zona de influencia del municipio de Silvio Pellico.

Según el mapa digital del departamento de catastro de la provincia (año 2019), la presencia de los arroyos y bañados es más notorio en el arroyo el Manantial y en el arroyo Las Mojarras.

Arroyo El Manantial o Acequión

Nace en una antigua cañada llamada Los Troncos Viejos para desembocar en la Cañada de las Mulitas al SO del municipio de San Antonio de Litín, con una extensión total de 55 km. Este arroyo fue canalizado en el año 2008 y nuevamente en 2016, dado el grave problema que ocasionó el ascenso de las napas freáticas. En el transcurso del año 2019 ha tenido importantes desbordes, ocasionando grandes pérdidas a los colonos y haciendo intransitables los caminos aledaños.

Arroyo Algodón

Históricamente fue el límite natural al sur del campo comprado por don Pedro Fraire. Este arroyo nace al este de la localidad de Pampayasta para desembocar en el río Ctalamuchita, entre las localidades de Bell Ville y San Marcos Sud, con una longitud total de 138 km.

Históricamente este arroyo siempre tenía agua en su cauce. Según Daniel Besso y Roberto Pomba (padre de Daniel Pomba), el puente que está antes de llegar al municipio de Alto Alegre era el lugar elegido para tirarse al agua o incluso había colonos que iban con horquillas a pescar. Ya entre las décadas de los años cuarenta y cincuenta se fueron construyendo los diques sobre el cauce del Río Tercero (actual Ctalamuchita), ocasionando que las “ollas de agua” que había en su cauce fueran desapareciendo. Debe destacarse que en varias ocasiones éste ha desbordado afectando campos vecinos y particularmente la localidad Dr. García González. Se recuerdan particularmente los hechos ocurridos en los años 1936 y 1940, así como también lo ocurrido durante el

verano 1957-1958 cuando nuevamente se desbordó afectando gravemente el municipio de Alto Alegre.

En enero del año 1982 las abundantes lluvias afectaron una importante zona productiva de la colonia, al punto que en varios sectores del riopio que une el municipio con la ruta 2 se planteó nuevamente el problema sobre la falta de drenaje de su cauce, logrando que varios meses después se ampliaran los canales de los arroyos Las Mojarras y de arroyo Algodón.

En la temporada de lluvias de 1984 hubo que hacer mejoras en su cauce instalando alcantarillas nuevas o ampliando las que ya había. El año 2016 la gravedad radicó en que el mal tiempo se mantuvo durante semanas ocasionando que subieran las capas freáticas de manera alarmante, ocasionando –como manifestaba don Hugo Conrero– que los propietarios rurales tuvieran que cortar alambrados para poder circular por dentro de los campos.

En junio de 2019, y ante la situación generada por las constantes lluvias en toda la zona, se reunieron productores de James Craik y Silvio Pellico para realizar una asamblea y así constituir al Consorcio Canalero Arroyo Algodón, con el objetivo de promover la realización de diversas obras para sistematizar el funcionamiento del arroyo Algodón, evitando así los anegamientos de campos y áreas urbanizadas.



Arroyo El Manantial o Acequión

Fotografía: Daniel Pomba, 2018, Silvio Pellico, Córdoba.



Arroyo Algodón. Fotografía: Evelyn Paschetta, 2018-2019.

Clima

Esta zona tiene un clima templado. El período lluvioso suele extenderse desde octubre a marzo, no obstante, con la aparición de los efectos de El Niño y La Niña en los últimos 30 años, la época de lluvias ha durado hasta mayo. A pesar de ello ha tenido épocas de sequía que no llegaron a durar más de 6 meses. Los vientos más frecuentes son los del Norte noroeste suroeste o pampeano; rara vez soplan vientos cálidos y secos del Oeste.

Flora

Los ejemplares más comunes que se observan en esta región son el tala, el algarrobo, el chañar, el espinillo, arbustos y gran variedad de hierbas y trepadoras que adornan la vera de los caminos. Estas plantas son autóctonas del lugar, sin embargo, la acción del hombre (en estos últimos 50 años) ha modificado el paisaje natural de la Colonia Silvio Pellico y las praderas y los montes fueron sustituidos por importantes extensiones de cultivo para cosecha, pastos para ganadería o para la actividad tambera.

Fauna

La fauna autóctona se ha visto modificada por la depredación del hombre y por monocultivos. Las especies que se conservan aún son las iguanas, cuises, zorros, sapos escuerzos, cotorras y diversas clases de aves tales como los horneros, calandrias, tordos, gorriónes, palomas, garzas, chimangos, caranchos. En algunas lagunas al norte de la colonia aún se pueden encontrar ejemplares de chajá.

Las especies que han menguado son las liebres, las perdices y en algunos lugares ya no hay ranas, situación dada por la actividad intensiva del hombre con el uso indiscriminado de agroquímicos. También hay serpientes, en su mayoría culebras.

Rutas y caminos

El municipio está comunicado con la Ruta Provincial n° 2 por la S 336 (a 13 km) y desde allí hasta la ciudad de Villa María hay 28 km; al municipio de Alto Alegre por la S. 226 (a 14 km); al municipio de La Playosa por la S 336 y S 218 (a 26 km).

La zona rural tiene una importante red de caminos, de orientación norte-sur y este-oeste, mantenidos por el Consorcio Caminero n° 2, con asiento operativo en el municipio.

Agricultura

Los primeros colonos que llegaron a esta zona lo primero que tuvieron que hacer fue desmontar las grandes extensiones de montes de algarrobos y árboles menores, dado que en su mayoría se dedicaron al cultivo de la cosecha fina como el trigo y el lino. Sólo algunos y ya en los primeros años de la creación de la Colonia se dedicaron a la cría de ganado ovino (vale aclarar que este ganado, en esta zona, no fue utilizado como medio de tracción).

Origen e historia

Los antiguos dueños de la tierra

La población de estas regiones –al llegar los españoles– era bastante escasa: las cifras de ese entonces mencionan entre 20.000 a 30.000 indígenas en todo el territorio de lo que es hoy la provincia de Córdoba. “Las tribus que habitaban el sud y sudeste del actual territorio de esta provincia de Córdoba pertenecían a las razas pámpidas, que se caracterizaban por la carencia de residencia fija en poblaciones o núcleos más o menos estables. Eran aborígenes que vagaban por las inmensas llanuras de una parte a otra y apenas se estacionaban durante breves temporadas (...) Convergieron y se entremezclaron los elementos culturales de origen comechingón con los de procedencia chaqueño-litoralense, unidos a una población humana del grupo pámpida” (Pedertera, 1970, pp. 4-6).

Los indios del Río Tercero (actualmente Ctalamuchita) se encomendaron a Don Lorenzo Suárez de Figueroa, Alférez de Don Jerónimo Luis de Cabrera (1573). Suárez de Figueroa exploró la mayor parte del territorio actual de la provincia de Córdoba. En 1585 el Gobernador D. Juan de Burgos repartió al General Don Lorenzo Suárez de Figueroa y a Antonio Mexía “*todas las tierras vacas del Río Tercero*”, como merced. Heredó estas tierras Catalina Cabrera y Figueroa, hija de Suárez de Figueroa, casada con Don Juan de Ávila y Zárate. Luego compró las tierras Don Antonio Quijano de Velasco. Su única hija, Josefa Quijano, se casó con Gil Moyano, antecesor de la familia Moyano que fuera dueña de estas tierras por muchos años.

Primer reconocimiento territorial

Unos meses previos a la fundación de la ciudad de Córdoba se le encomendó a Don Lorenzo Suárez de Figueroa –quien era Teniente de Gobernador, Capitán General y Justicia mayor– el servicio de reconocimiento de las tierras de las provincias de Comechingones, Sanavirones y Río de la Plata. Don Lorenzo llevó a cabo su viaje entre finales del año 1572 y comienzos de 1573 explorando el Suquia (ex río Primero), Xanaes (ex río Segundo) y el Ctlamuchita (ex río Tercero) por este último paso (por lo que hoy es la ciudad de Villa María y Bell Ville) rumbo al Paraná. Suárez de Figueroa documentó la situación de los aborígenes que habitaban en estas tierras levantando “un empadronamiento” –acaso el primero de la historia en estas latitudes– de los pueblos de indios y comarcas por donde pasaba, así como de las diferentes lenguas y costumbres que encontraba en su trayectoria.

Luego de la fundación de la Ciudad de Córdoba por el Capitán Don Jerónimo Luis de Cabrera el 6 de julio de 1573, se le ordenó a Don Suárez de Figueroa encabezar el libro de Mercedes que fue el primer Registro Público de la Propiedad inmueble cuyo primer asiento data de diciembre de 1573.

En 1587 Don Suárez de Figueroa junto con Antonio Suárez Mexía reciben del Teniente de Gobernador Juan de Burgos “todas las tierras vacías que pertenecen a los indios del Río Tercero, así de la una parte del río como de la otra”.

Don Lorenzo Suárez de Figueroa contrajo matrimonio con doña Ana Caballero y como fruto de esa unión tuvieron una hija llamada Catalina de Cabrera y Figueroa, quien posteriormente contrajo matrimonio con Don Juan de Ávila y Zárate. Entre los bienes aportados al matrimonio, Doña Catalina llevó la estancia de la familia a orillas del Río Tercero, que Ávila y Zárate supo explotar y mejorar, por lo que inmediatamente se realizaron las primeras crías de mulas, al mismo tiempo que Gabriel García de Frías lo hacía en la estancia La Punilla (norte de la provincia de Córdoba), estableciéndose así las primeras postas desde el Virreinato del Río de la Plata al Virreinato del Alto Perú (Moyano, 1997).

La Merced del Totoralejos

En 1641, Don Guzmán Coronado pidió en merced las tierras de Totoralejos, de las sobras del Río Tercero y de las tierras vacantes

de los indios (Moyano, 1997). En 1647 Don Juan de Ávila y Zárate vende en remate judicial la merced al General Don Luis de Navarrete. Pedro Navarrete –su hermano y único heredero– las vendió en 1690 a su sobrina Doña Josefa de Ledesma y Ceballos, esposa de Antonio Quijano y Velasco (Colondrero, s.f.). Quijano y Velasco –como se puede observar en mapas posteriores– sería el dueño de las tierras de esta zona en el período hispano.

La Merced de los Moyano

Esta merced tenía aproximadamente 16 leguas de extensión, desde Zarzola (cerca de la localidad de James Craik) hasta la Cañada de Litín (ubicada al norte del departamento Unión entre las localidades de Monte Leña y Chilibroste). Antonio Quijano y Velasco y su esposa Doña Josefa de Ledesma y Ceballos tuvieron tres hijos: el mayor de ellos, llamado Francisco, nació en 1689 y falleció por sarampión en 1719; los otros dos hijos del matrimonio murieron a muy temprana edad.

En 1690, Don Antonio Quijano y Velasco mide su merced: desde los carrizales o junta de los arroyos Del Pino y Zarzola (James Craik) como mojón de partida al este, toda la longitud que alcance a recorrer a caballo un jinete de sol a sol hacia el naciente, pasando por el Paso de Funes en la Cañada y arroyo de Las Mojarras y siguiendo por esta y en continuación de Los Hormigueros y Litín hasta finalizar el día.

La latitud o sabanas –como se denominaba a fondos de los terrenos que tenían su frente sobre ríos, arroyos o cañadas– sería de cuatro leguas al sur y otras tantas al norte contadas desde el centro de las citadas cañadas, continuación la una de la otra dada por el río, es decir, ocho leguas.

Francisco contrae matrimonio en el año 1713 con Doña Catalina de Cabrera y Mendoza de la que tuvo una sola hija: Josefa de Velasco nacida en 1713 –única heredera de estas tierras– quien con el tiempo contrajo matrimonio con Don Gil Moyano Oscáriz. Con el nombre de Merced de los Moyano pasó a la historia la extensa Merced de don Antonio Quijano y Velasco (Villarruel, 1976: pp. 230-232).

La Merced de Las Mojarras se divide

En el tiempo del gobierno del Marqués de Sobremonte (gobernador de Córdoba entre los años 1783 a 1797), Don Cipriano Moyano

reclamó a éste que vecinos de las Costas el Tercero al norte invadían sus terrenos. Sobremonte comisionó al perito Francisco Patiño para mensurar la merced trazando el paralelogramo de 16 por 8 leguas desde el Totoralejos o junta de los arroyos Zarzola y Pino (norte de la actual estación de James Craik) hasta el mojón o límite de la merced en la Cañada de Litín (a unos 14 km al sur de la estación de Chilibroste), quedando la merced descompuesta en dos fracciones: una, Zarzuela y Pino al Paso de Funes; otra, el Paso de Funes a Litín. Así quedaron 6 leguas en el primer trayecto y 10 leguas para el segundo, llamándose la primera fracción Totoralejos y la segunda de los Moyano (Furlani, A., s.d.). El pedido de Don Moyano se justificaba ya que había vecinos que invadían el arroyo Algodón y la Cañada de Las Mojaras, cursos de agua importantes para su época. A la luz de los acontecimientos parece que a finales del siglo XVIII comenzaban los latifundios entre los mercedarios que estaban ubicados en la zona de Tercero Abajo. El gobernador mandó a realizar un censo a principios de 1789 en todo el Tercero Abajo en el que quedaron incluidos el Paso de Ferreyra, Fraile Muerto (actual Bell Ville) y Litín (Penna, 2009).

Mensura y venta de terrenos en la zona

A partir de la Constitución provincial de Córdoba del año 1855 se previó la privatización del suelo provincial y se facultó al ejecutivo para vender tierras públicas con la autorización de la legislatura.

En 1858 –durante la gestión de gobierno de Don Mariano Fraqueiro– se produjeron profundas y novedosas reformas en el régimen impositivo, como lo fue la administración de la deuda provincial y la reglamentación de la venta de tierras públicas, entre otras referencias. En el año 1862 se creó otra ley fijando nuevas extensiones, precios y tramitaciones generales de las ventas, ya que los bajos precios reinantes atraían a inversores criollos, políticos de la época e ingleses interesados en estas latitudes.

En ese mismo año se creó el Departamento Topográfico, organismo destinado a efectuar mensura, deslinde y amojonamiento de los terrenos fiscales, el cual desarrolló una intensa actividad de mensuras en aquellas regiones más alejadas que contaban con grandes extensiones de tierras públicas. Esta región geográfica es reconocida oficialmente a partir de los relevamientos efectuados por el Ing. Echenique, en el año 1866, donde se incluyen los terrenos mensurados a cada lado del Ferrocarril Central Argentino (Echenique, 1866).

Desde el año 1862 hasta 1872 la tierra pública comenzó a ser vendida en gran escala, sobre todo en los departamentos de Río Cuarto y Unión, pues eran campos aptos para la agricultura y la ganadería. En ese periodo se realizaron varias operaciones inmobiliarias en toda la extensión del departamento Unión y es así como se van incorporando nuevos nombres a parajes de la zona, como se puede observar en mapa del año 1871, donde figura la primera división política departamental que tiene la provincia de Córdoba, realizado por el agrimensor Thompson Erg.

A finales de 1864 el señor Gregorio Ortiz adquiere a la mesa de Hacienda de la Provincia de Córdoba unos terrenos al norte del actual departamento Unión, llamados Los Hormigueros Viejos (según consta en copia del expediente de la mensura de terrenos del señor Gregorio Ortiz, en el Archivo Histórico de Córdoba, año 1864).

Causa de la inmigración a la Argentina

Una causa posible de la inmigración se produce cuando los estados y/o regiones superpobladas (en relación con sus recursos y posibilidades de empleo y de acuerdo a las expectativas en las zonas de llegada) hacen necesario que la población pueda y quiera desplazarse, lo cual hace intervenir muchos otros factores además de la legislación, tradiciones, costumbres, medio de transporte, recursos y hasta un cierto dinamismo aventurero.

Entre las razones que explican por qué estos amplios grupos de población dejaron su tierra natal, se pueden citar:

- ▶ La presión demográfica.
- ▶ La escasez de trabajo.
- ▶ El espíritu aventurero y las ansias de superación.
- ▶ Los factores bélicos.
- ▶ Los cambios ideológicos (como ejemplo, el caso de los vascos en la vertiente sur del Pirineo)
- ▶ El despoblamiento relativo de los países receptores.
- ▶ La falta de mano de obra que fue constante en Argentina hasta la crisis de 1929.
- ▶ Una activa propaganda de quienes requerían inmigrantes.

Estos tres últimos puntos fueron los pilares de la política liberal implantada en la nación bajo la gestión de los gobiernos de Sarmiento, Avellaneda, Julio A. Roca, Miguel J. Celman, Carlos Pellegrini,

José E. Urriburu, Manuel Quinteros y Roque S. Peña (estos últimos en menor medida), política que fortaleció la inmigración a estas tierras aún inexploradas de la República Argentina (Sarramone, 2012).

La inmigración italiana en Argentina

El fenómeno de la inmigración en nuestro país fue tan masivo y de tal magnitud que se convirtió en un hecho decisivo para la formación de la Argentina moderna.

A finales del siglo pasado la Argentina redefinió su inserción en el sistema económico mundial como país productor de materias primas provenientes de la agricultura y la ganadería: para ello se conjugaba la existencia de tierra abundante y fértil con la llegada de numerosa mano de obra extranjera. A mediados del siglo XIX, la Argentina era un país de escasos recursos humanos y baja densidad de población. En cambio, Italia, estaba densamente poblada y había escasez de terrenos cultivables, especialmente en las áreas montañosas.

Seis millones de inmigrantes recibió nuestro país en el periodo de 1870-1930, de los cuales más de la mitad se radicó aquí de manera definitiva. Esto produjo un gran impacto en la composición de la población: en 1914 casi el 30% era de origen extranjero. Italia contribuyó con dos millones de inmigrantes. Los inmigrantes italianos de manera pacífica y en el curso de pocas generaciones, cambiaron la fisonomía étnica, cultural y económica de un país, contribuyendo de manera determinante su progreso y por qué no a su desarrollo civil.

Se creó así una segunda patria para los italianos y no existe otra nación tan afín a Italia por estrechos vínculos de sangre y de cultura: se calcula que la mitad de la población argentina es de origen italiano. Pero, ¿qué era un inmigrante? La ley de 1876 de Inmigración y Colonización lo define como “aquel extranjero, jornalero, artesano, industrial o profesional, que siendo menor de 60 años y acreditando su moralidad y sus aptitudes llegará a la República para establecerse en ella, en buque a vapor o vela, pagando pasaje de segunda o tercera clase o teniendo el viaje pagado por cuenta de la Nación, de las provincias o de empresas particulares, protectoras de la inmigración y la colonización”.

Juan Bautista Alberdi (“Gobernar es poblar”), principal promotor de la inmigración sostenía que con la escasa población con la que contaba la Argentina era imposible movilizar toda esa fuerza productiva que latía en sus pampas.

Grande habrá sido también la fuerza que movilizó a millones de italianos a abandonar su tierra natal, su familia e historia y los llevó a la distancia hacia lugares extraños. Aparte de la necesidad económica, producto de la pobreza que se extendía por amplias áreas de Italia, también factores subjetivos, creencias y expectativas bullían en el corazón y en las mentes de los inmigrantes: esa pampa infinita, donde 5 o 10 ha. no eran nada (en Italia constituye una propiedad considerable), la idea de una nueva vida en libertad y lejos de la guerra y los pesares que sufrían en Italia. Desde el hambre a la desocupación, y desde la ilusión de ascenso social a la aspiración de transformarse en pequeños propietarios agrarios, la emigración no fue solo una vía de escape sino el único camino de civilidad que tenía el campesino italiano.

De manera que ambos procesos históricos se complementaron. Por un lado, el excedente de población en Italia y la resistencia de vastos sectores campesinos a proletarizarse frente a una incipiente industrialización, y por el otro lado, un país que necesitaba insertarse en el mercado mundial como país productor de bienes agrícolas pero sin la mano de obra necesaria para trabajar los campos.

Integración de los inmigrantes

En 1862 el Congreso Nacional autorizó la contratación de inmigrantes para colonizar los territorios nacionales. Estos se radicaron en primer lugar en la provincia de Entre Ríos. En 1869 la flamante Dirección de Migraciones nombró agentes en Europa para seducir y reclutar nuevos inmigrantes que gozarían de alojamiento gratuito y exención de impuestos. Para el año 1875 –durante la presidencia de Avellaneda– se creó la Comisión General de Inmigración y al año siguiente se dictó la Ley de Inmigración y Colonización número 817. El estímulo incluyó propaganda en Europa a través de las agencias oficiales en ciudades y puertos, como también el anticipo de pasajes. A mediados de la década de 1880-1890 el gobierno nacional subsidió pasajes en barco para los inmigrantes. Esta inmigración de ultramar fue esencial en el poblamiento del país, aportando entre 1881 y 1914 un número superior a 4 millones de individuos procedentes principalmente de Italia, España, Alemania y Suiza, entre otros. La mayoría de ellos se abocaron a tareas agrícolas, atraídos posiblemente por la propuesta oficial en la que se prometía distribución de tierras en las inmensas exten-

siones aún despobladas de la pampa húmeda, sin embargo, la mejor parte de los terrenos públicos ya se habían vendido para el año 1885 dando origen a enormes latifundios en esa región.

La integración política de los inmigrantes siempre fue reducida. Para el año 1900 solo 4% de los adultos en condiciones de votar era de origen extranjero. El desinterés en nacionalizar a los recién llegados se sumaba a la indiferencia de estos por hacerlo, pues muchos conservaban la idea de volver a su país de origen luego de ahorrar lo suficiente, de manera que las políticas del Gobierno Federal apuntaron a una total homogeneización cultural de los inmigrantes, creando la obligatoriedad de la enseñanza primaria a partir de 1884, la inculcación de la épica nacional y la conscripción obligatoria en el ejército nacional a partir de 1902, sólo para nativos, muchos de ellos hijos de inmigrantes.

Ya a comienzos de la década de 1920-1930 la inmigración disminuyó considerablemente como consecuencia de varios factores, entre otros: mayor control (por las autoridades nacionales) de la llegada de anarquistas y, en los países de origen, la Gran Guerra que había producido un enorme empobrecimiento y falta de mano de obra. La crisis del año 1929 puso fin a la inmigración masiva desde Europa (OEA/SICREMI-Sistema Continuo de Reportes sobre Migración Internacional en las Américas, 2011).

La Pampa cambió de dueño

Hacia finales del siglo XIX y como consecuencia de la organización política de la nación, las colonias agrícolas se expanden dado que comienza la cruce de ganado, la cría de ovejas, empieza la industria frigorífica y se necesitan mayores extensiones de campo para sembrar cereales y forrajes. También mejoran las técnicas de labranza, como así también las de los cereales, de manera que la población comienza a crecer y el capital extranjero afluye incesantemente.

Esta ola migratoria produce un cambio significativo, profundo y radical en el nuevo mapa social del país, dado que, con la llegada de un enorme contingente poblacional de extranjeros en vastas áreas de las provincias de Buenos Aires, Entre Ríos, Santa Fe y el sudeste de la provincia de Córdoba, los pocos indígenas que quedaban se tornaron numéricamente inexpresivos pasando a ser identificados como la población criolla.

Las colonias en Córdoba

A partir de 1860 se produjo la formación de colonias en tierras cordobesas. En esta época existió la natural tendencia al nucleamiento de los habitantes en aquellos lugares que desde hacía mucho tiempo estaban destinados a fortín o a comunidades indígenas. Con la posterior colonización se inician los departamentos fronterizos –a Santa Fe– de San Justo y Marcos Juárez como consecuencia del progreso agrícola de la vecina provincia, pues saturados sus campos, donde hay un desbordamiento hacia las todavía vírgenes tierras de la llanura cordobesa y a las colonias de la región este de la provincia, estas fueron pobladas tanto por suizos, como alemanes y en forma mayoritaria por italianos siguiendo la línea ferroviaria.

Entre 1870 y 1902 fueron fundadas en Córdoba 410 colonias. Por ejemplo, puede citarse que en 1875 se funda Colonia Sampacho, teniendo a los pocos años una población de unos 858 habitantes de los cuales 650 eran italianos. En el año 1876 la nación funda Colonia Caroya por la Ley 1876, sobre la base de inmigrantes friulanos. En esta localidad los colonos se organizaron en cooperativas. Ese mismo año se funda Villa María.

En tanto en 1886 se funda la ciudad de San Francisco, que al poco tiempo habría de convertirse en la ciudad de Córdoba con más italianos, ya que era el punto de encuentro de los inmigrantes que venían del oeste y centro de la provincia de Santa Fe. Al año siguiente se funda la única colonia oficial –con total intervención del estado provincial– de Vélez Sarsfield.

La atracción de mano de obra extranjera a la provincia de Córdoba se vio fortalecida al implantarse la Ley de Colonias del año 1871. Sin embargo, el contexto de la inseguridad frente al problema de la frontera indígena –que aún estaba sin solucionar– puso freno temporal a estos planes de colonización. A pesar de ello, y a partir de 1880, la provincia comenzó a recibir contingentes cada vez mayores de inmigrantes en los departamentos del sudeste de la provincia como también en la ciudad de Córdoba, que se vio fortalecida por la Ley de Colonias de 1886, por la cual se establecían importantes beneficios fiscales para los grandes propietarios rurales dispuestos a fundar colonias agrícolas, por lo que el espacio geográfico de la Pampa se vio tomado por la presencia de núcleos poblacionales (Río y Achával, 1905, Tomo II, p. 625).

Las exigencias mundiales de esos años, en lo que a la calidad

de carnes se refiere, obligó a obtener mejores forrajes para los animales. Así, en el sistema extensivo de cría de ganado vacuno que se desarrollaba en la provincia, la tierra se tornó un factor decisivo para la ampliación de la ganadería, lo que llevó a que la agricultura tuviera que subordinarse a ésta.

Los gobiernos que se fueron sucediendo en la provincia abrieron las puertas a una corriente inmigratoria que en solo cuatro décadas cambió la estructura social de la provincia. Esta podía proporcionar todas las condiciones dada la limitación de sus recursos humanos, como ocurrió por ejemplo –al amparo de la Ley de Colonias de 1870– con la Colonia Marengo Monferratti y la Colonia Tortugas en el Departamento Marcos Juárez.

Con la nueva Ley de Colonias del año 1886 se fundan otras colonias, algunas en los departamentos de Tercero Abajo, Unión y Marcos Juárez. Debe señalarse que después del año 1890 la colonización fue prosperando rápidamente en el Departamento Unión, de tal modo que fue el área con mayores hectáreas sembradas.

Por lo expuesto y por los datos oficiales de 1895 se calcula que había algo más de 1.400.000 hectáreas colonizadas, en su mayoría en los departamentos San Justo, Tercero Arriba y Unión (Sarramone, 2012).

La colonización mixta

La colonización de la llanura de Córdoba fue tardía en relación con las de las vecinas provincias de Buenos Aires, Entre Ríos y Santa Fe que entre los años 1853 y 1856 recibieron las primeras corrientes migratorias que llegaron al país, mientras que en la provincia de Córdoba apenas se inicia en 1870, justo cuando Santa Fe comienza a experimentar su última forma de colonización, que fue “el arrendamiento”.

En 1882, con motivo de los proyectos iniciados por el gobierno de Julio A. Roca que provocó un auge de la inmigración, y dado también el encarecimiento paulatino del precio de la hectárea en la provincia de Santa Fe y la perspectiva de los trazados de los nuevos ferrocarriles en la provincia de Córdoba, tomó impulso la radicación de ciudadanos italianos, españoles, franceses y de otras nacionalidades, apareciendo así las colonias fronterizas de los departamentos Unión y Marcos Juárez, fundadas bajo la modalidad de “colonización mixta”, que estaba signada por la aparición de una

colonia autónoma en la que debían reunirse algo más de 20 familias de inmigrantes y radicarse en un paraje donde aún hubiera tierras fiscales de la provincia.

Un ejemplo de colonización mixta es la fundación de la Colonia de Porteña (Departamento San Justo) en el año 1886, realizada por un puñado de inmigrantes. Fue una de las pocas colonias de la provincia creadas por este sistema “mixto”. Estos departamentos son los primeros que se beneficiaron con la expansión migratoria que ya desbordaba los límites de la vecina provincia de Santa Fe adentrándose en busca de buenas y baratas tierras (Sarramone, 2012).

En el trabajo de los ingenieros Río y Achával (1904 y 1905) se deja constancia de que “... Las 31 Colonias de 1887 habían ascendido a 146 en 1895, llegaron a 164 en 1897 y actualmente (1902) su número alcanza a 268, sin contar los campos colonizados que contienen extensiones muy considerables de sementeras y alfalfares...” o “... La colonización ha avanzado y marcha todavía del Sud y del Este hacia el centro del territorio de la Provincia, extendiéndose primeramente en amplias fajas, a lo largo de las vías férreas, y cubriendo en seguida poco a poco los espacios intermedios comprendidos en la zona de explotación de aquellas...” (Río y Achával, 1904).

La colonización privada por venta

Con la Ley de Colonias de 1886 y la creación de la colonia Vélez Sarsfield en 1887 (última colonia creada por el gobierno provincial) se terminó una etapa y se abrió otra que fue la del predominio absoluto de la colonización por medio de empresas particulares cuya actividad se desarrolla en la economía hasta el año 1914.

Los factores que hacían declinar la colonización en Santa Fe, sumados a las ventajas de la Ley de 1886 y el gran desarrollo ferroviario habido entre los años 1882 y 1892, fueron las causas del extraordinario avance experimentado por la colonización en esta etapa. Córdoba construyó los ferrocarriles como el Central Córdoba de San Francisco a Córdoba, el Oeste de Santa Fe que llegaba hasta Cruz Alta (Córdoba), el Buenos Aires y Rosario que iba de San Francisco a Morteros, el Gran sur Santa Fe y Córdoba que iba desde Arias hasta La Carlota y el ramal de Río Segundo a Alta Gracia, provincia de Córdoba. Estas nuevas vías de comunicación incremen-

taron las posibilidades para la creciente presencia de inmigrantes en la provincia.

En ese periodo, los empresarios colonizadores como César Comelli, Juan Gödeken, Carlos Inflinger, Emilio Ortiz, Alfredo de Arteaga, Olcese y Cía., Antonio Bonadero, Samuel Moyano, Seco Hnos., Molina y Loza, Marull y Lejarza y muchos pequeños empresarios compran tierras y las lotean acogiéndose a la Ley de Colonias u organizan establecimientos ajenos por cuenta y orden de grandes propietarios territoriales de la provincia. En ese tiempo el Ferrocarril Central Argentino reanuda la parcelación y venta de las tierras marginales entre Villa María y Córdoba, teniendo el mismo procedimiento la “compañía de Tierras del Ferrocarril Gran Sur” también llamado Ferrocarril Bs. As. - Pacífico en el sur de la provincia de Córdoba.

Esta tercera etapa, la de la ‘Colonización privada por arrendamiento’, se superpone a la segunda etapa que era la entrega a los inmigrantes de tierra en propiedad. Una de las características de esta nueva y última etapa de colonización es que hay una mayor profundidad de los nuevos inmigrantes en la provincia de Córdoba, dado el trazado de los últimos ferrocarriles ligados a la función agroexportadora de la llanura cordobesa, en gran parte utilizando el arrendamiento con la modalidad de ‘alfalfamiento’. Es así como a comienzos de 1900 aparecen numerosas colonias, dado el impulso de tres nuevos ferrocarriles, tales los ramales del Pacífico, del Gran Sur y del Ferrocarril Central Argentino. A ellos se debe la fundación de nuevos establecimientos y dos importantes localidades del sur: Villa Huidobro y Huinca Renancó (Ferrero R., s.f.: *La pampa gringa cordobesa*, pp. 22-27).

Es precisamente en esta zona, en gran parte propiedad de estancieros de la provincia de Buenos Aires y terratenientes de origen británico, donde comenzaría a aplicarse el sistema de arrendamiento ‘con alfalfamiento’, modalidad pernicioso que subordinó la agricultura a la ganadería extensiva y retardó la aparición de la pequeña y mediana propiedad agraria.

Estudio sobre las características del inmigrante piemontés

Al solicitarme Daniel Pomba un estudio sobre las características de los piemonteses en Argentina para incorporarlo al presente trabajo no puedo dejar de recordar mi infancia en el pueblo de Silvio Pellico, reminiscencia de una infancia inolvidable.

Existen muchos trabajos al respecto, sin embargo, en las líneas que siguen, intentaré hacer una compilación de los estudios más característicos aplicados a los colonos piemonteses de la Colonia Silvio Pellico.

En el caso de la importante inmigración de italianos que se constituyeron en uno de los mayores grupos étnicos de Argentina, cabe poner de relieve factores como el clima, una política migratoria favorable de parte del gobierno argentino, así como la posibilidad de desarrollo de la actividad económica, especialmente la agrícola, los cuales atraeron de un modo masivo a los inmigrantes italianos.

Estudiosos sobre el tema reconocen diversas corrientes migratorias de italianos hacia la Argentina, comenzando a mediados del siglo XIX, provocada por el nacimiento de la Italia Moderna que produjo profundas transformaciones de diferentes ámbitos como el económico, el social y demográfico, transformaciones que incomodaron especialmente a los sectores más desfavorecidos económicamente al tiempo que llegaban las noticias de prosperidad del nuevo mundo. A esto se suman otras causas de mayor peso para favorecer la idea del traslado, como la epidemia del cólera que castigó a Italia entre 1835-1885; la fuerte crisis económica ante la falta de adaptación a la “revolución industrial”; la falta de tierras aptas para el cultivo necesario para satisfacer la demanda de una población creciente; y la necesidad de escapar de los horrores de las guerras durante gran parte de la primera mitad del siglo XX. Procedían principalmente de las regiones del norte de Italia, en particular Lombardía, Calabria, Piemonte, Liguria, Sicilia y Campania, y compartiendo identidad cultural, la misma religión (“catolicismo romano”) y un idioma, se instalaron principalmente en Buenos Aires, Córdoba, Entre Ríos, Santa Fe y Mendoza.

Es así que estamos en condiciones de sostener que la llegada a Argentina de los inmigrantes italianos se dio en un contexto de

dolor, sufrimiento, carencias, incertidumbre y mucho temor junto con la esperanza de encontrar un lugar que posibilitara en primer lugar la supervivencia y en segundo lugar el progreso económico, con la disposición de trabajar duramente para lograr sus objetivos de una vida mejor.

El pueblo que nos convoca en estas reflexiones, Silvio Pellico, se conformó por inmigrantes italianos que pertenecen al grupo que acabo de describir.

Como ya se mencionó en páginas anteriores, Pedro Fraire compró las tierras y fundó la Colonia Silvio Pellico un 23 de octubre de 1894. Los colonos que se instalan en el pueblo provienen en su mayoría de Saluzzo y de otras cercanas regiones del Piemonte.

La lista de los primeros habitantes de la colonia se sintetiza en cuatro o cinco apellidos que se reproducen hasta la actualidad en Silvio Pellico. Hoy sabemos de las penurias, los sacrificios, renunciaciones y sufrimientos que vivieron esas familias primeras pobladoras de la Colonia Silvio Pellico, lo que nos lleva preguntarnos cómo transitaron y protagonizaron el proceso de conformar una Colonia en este país.

Desde la sociología y la historia, disciplinas que se han ocupado del campo de los estudios migratorios centrándose en el impacto y la forma en que los inmigrantes se ubicaron en la estructura social, cultural y económica de la Argentina se sostienen dos tesis para explicar este fenómeno: “Crisol de Razas” o “Asimilacionismo” y “Pluralismo cultural”. La primera se refiere a la tesis del sincretismo cultural, es decir a la unión indisoluble de componentes culturales de los nativos de Argentina y los extranjeros. Esta tesis fue planteada como política de Estado dentro del Programa de integración sociocultural: Argentina “Crisol de Razas”. Este modelo sostenía que la inserción en el espacio laboral y en el sistema educativo había sido una experiencia compartida e igualitaria por los inmigrantes y los nativos.

Más tarde esta tesis fue revisada, dado que se encontraron algunas manifestaciones culturales que no correspondían a una integración real de inmigrantes a las costumbres y cotidianidad de la Argentina, identificándose procesos de identidad y solidaridad étnica, lo que hizo surgir la segunda tesis que hace referencia a

la coexistencia de la cultura italiana y la cultura nacional. Gino Germani, sociólogo, sostiene que no es posible que los inmigrantes fueran absorbidos por la cultura y estructura social nativa. Al respecto, este autor afirma: “El resultado de la inmigración masiva no fue la absorción de una masa extranjera que llegó a asimilarse, es decir a parecerse e identificarse con la población nativa”, aunque señala que en todo proceso de este tipo se da una doble influencia en la que los inmigrantes impactan en la estructura del país al que llegan, y éstos aceptan e incorporan modalidades del país que los recibe. Es por esto que surgen los estudios que sostienen que las estrategias de supervivencia de los inmigrantes se centraron en el “Pluralismo cultural”, concepto que refiere a grupos dentro de una sociedad que mantienen sus identidades culturales y son aceptados y permitidos por la cultura dominante.

El caso Silvio Pellico puede explicarse claramente desde la perspectiva del Pluralismo Cultural, es decir, un grupo pequeño que conformó una comunidad manteniendo, defendiendo y preservando su identidad italiana en general y la piemontesa en particular, aun a costa del aislamiento elegido y sostenido por las primeras familias. Pedro Fraire no solo les vendió las tierras, sino también la esperanza de fundar una colonia agrícola e iniciar el trabajo de la tierra, las siembras, las cosechas. Las primeras familias de Silvio Pellico, las que se quedaron, dieron inicio a la colonización arando y sembrando los campos, construyendo sus viviendas, organizando la vida cotidiana de sus integrantes. Y la organización de esta colonia se basó en conformar una unidad separada, sostenida por la lealtad y el proyecto que los unía, a la vez que los preservaba de los temores originados ante lo diferente representado por los otros integrantes de esta Nación, especialmente los nativos. Esta unidad cerrada –en el caso de Silvio Pellico– dio seguridad a estas primeras familias, posibilidad de perpetuar su cultura de origen, enfocarse al trabajo duro y evitar las invasiones que eran sentidas como peligrosas de los criollos originarios de la zona, dado que circulaba (y aún circula) el estereotipo del criollo vago, dedicado al juego, a comer asados y al ocio en contraposición con el gringo trabajador. Al respecto, recuerdo que crecí con el relato de mi abuela, descendiente de piemonteses por parte de madre, sobre este estereotipo que también mi madre forta-

lección cuando me contaban que los criollos eran vagos y los gringos tan trabajadores que crecieron económicamente porque los primeros perdían sus campos en el juego y los segundos se los compraban.

Ante necesidades humanas y sociales de las primeras familias fundadoras se configuró una particular estructura social y cultural aislada del país, a través de la construcción de ideas que perciben al otro como distinto y peligroso en este caso, y la construcción de un “nosotros” –como bloque sólido e impermeable– que se conforma por personas idénticas, justificando y necesitando instrumentar la estrategia de la exclusión y la no integración de cualquiera considerado ajeno a ese bloque. Lamentablemente, esta estrategia –sostenida por fuertes y arraigadas representaciones sociales compartidas por los miembros de esa colonia de inmigrantes– incluía mecanismos de discriminación que han provocado racismo y xenofobia ante las dificultades para enfrentarse con la diferencia, convirtiendo al otro en representante de amenazas y males. En este caso, se llegó a ubicar al criollo como chivo expiatorio y representante de todo lo que no querían para ellos ni para sus hijos.

Una de estas estrategias fue el patrón del matrimonio. Entre las primeras familias que fundaron Silvio Pellico se contó –para ellos y las generaciones posteriores– con pautas matrimoniales endogámicas, es decir, casarse solo con miembros de ese grupo, como una estrategia para conservar la pureza de la comunidad y no ser invadidos por esos “otros” peligrosos como los criollos o extraños al grupo. Este dato puede corroborarse en documentación pública de las actas de matrimonio, que claramente se dan entre miembros de las familias que habitaban la colonia, tradición que se extendió hasta mediados del siglo XX. Otra estrategia consistió en el asociacionismo, y como acción concreta puede mencionarse la creación de la cooperativa, que se constituyó en una entidad que posibilitaría la unión y organización del pueblo.

Por lo expuesto, estamos en condiciones de afirmar que este grupo de colonos fundadores formaron un pueblo cerrado, en el que sus habitantes se casaban entre sí (hasta mediada la década de los años sesenta) en un territorio donde solo vivían esas familias excluyendo al de afuera, participando y recreando las mani-

festaciones culturales de Italia, asociándose siguiendo ese principio popular que expresa que “La unión hace la fuerza”, fuerza que necesitaban para defenderse de cualquier tipo de invasión o intromisión externa donde predomina el pluralismo cultural, un grupo social dentro de un grupo más amplio.

Sin duda, estas reflexiones responden a mis inquietudes e interrogantes provocadas por procesos culturales implícitos. Hoy entiendo que los habitantes de Silvio Pellico sufrieron las inclemencias del tiempo, del desarraigo de su pago natal, de carencias materiales profundas (¿por eso será el estereotipo de pijoteros adjudicados a los piamonteses?), de la incertidumbre ante un proyecto como el que les propuso Pedro Fraire, además de penurias y temores personales – epocales y humanos– por lo que necesitaron crear estrategias como el aislamiento y la asociación entre ellos para sobrevivir, lo que les permitió consolidarse, fortalecerse y continuar de pie ante el devenir incierto que siempre presentó nuestro país.

Para cerrar, unas interrogantes:

¿Qué harán las futuras generaciones de los descendientes de Silvio Pellico? ¿Seguirán reproduciendo la estructura cerrada del pueblo o producirán formas y estrategias de integración a un espacio social más amplio? ¿Podrán abrirse y reconocer nuevas formas de enriquecimiento cultural y social a partir de la aceptación de lo diferente?

Sin lugar a duda, las nuevas generaciones que participan en el municipio y en la Cooperativa Unión Popular están “revirtiendo” esa polarización con un slogan que esperemos no sea temporal, sino la demostración de una apertura integral social más amplia:

Silvio Pellico “Un lugar ¡para vivir y quedarse!”

Vanessa Videla

LIC. EN PSICOLOGÍA - UNC

Mapas de época

En el primer mapa de la zona en estudio, realizado en 1855 por el Ingeniero J. H. Colton, se observa un importante relevamiento que luego sería utilizado por otros mapas posteriores, ya que en este se destacan los cauces de los ríos y lagunas en la provincia, como también los parajes que se conocían hasta ese momento.



Primer mapa de la zona realizado por el ingeniero J. H. Colton, 1855.

En el mapa de la provincia de Córdoba del año 1866, realizado por el agrimensor Santiago Echenique, ya se observan los terrenos medidos a ambos lados del FF.CC. Central Argentino.

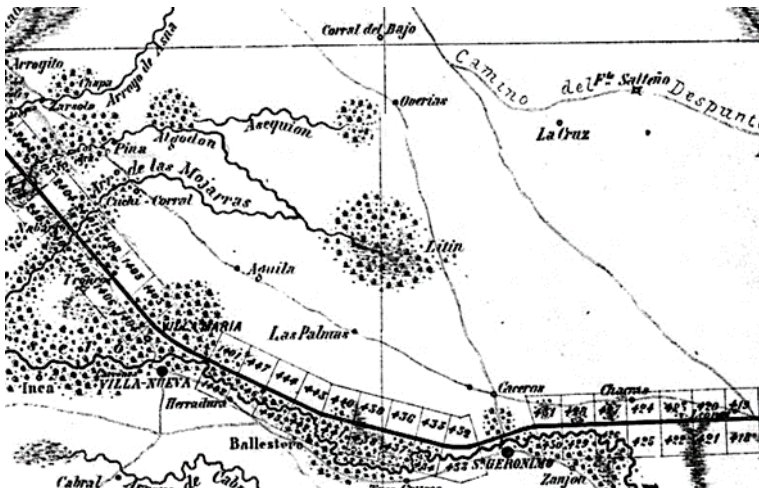

Mapa de la provincia de Córdoba del año 1866 realizado por el agrimensor Santiago Echenique.



Primera división política departamental de la provincia de Córdoba. Mapa del ingeniero Ingeniero L. Brakebusch, 1883.

En el año 1888 en una serie de mapas editados por Félix Lajouane, aparece el primer mapa hidrográfico de la República Argentina, en respuesta a las necesidades de los nuevos terratenientes que llegaban a las provincias potencialmente productivas con la intención de fundar nuevas colonias y así atraer la atención de los colonos que comenzarían a llegar en mayor afluencia a la Argentina, lo que dio en llamarse posteriormente la segunda colonización, que se extendió desde el año 1895 hasta 1913. Como también se observa que se tomó el cauce del arroyo Algodón como límite interdepartamental, entre los departamentos Unión, el Tercero Sud – (actual Gral. San Martín) y el Río Segundo, sin estar aún demarcados los departamentos provinciales, tal lo establecido en el decreto provincial del año 1877.

En el mapa realizado por la Buenos Ayres & Pacific Company en 1899 sobre los ferrocarriles en Argentina, se observa que para la fecha este sector de la provincia está aún inexplorado, si bien ya hay una fuerte presencia de colonos en la zona de San Francisco y noreste de la provincia, sin embargo, es muy reducida la presencia del ferrocarril en esta zona productiva.



Mapa de los ferrocarriles en Argentina realizado por la Buenos Ayres & Pacific Company, 1899.

En el mapa del año 1903 de los ingenieros Río y Achával ya figuran delimitadas las colonias de Silvio Pellico y Alcira, dentro de un contexto de plena inmigración interna proveniente de la provincia de Santa Fe.

En el mapa del año 1909 realizado por la Pacific Raywal Company en la ciudad de Buenos Aires se observa que ya existe el ferrocarril que une San Francisco con la ciudad de Villa María así como la proyección de otros tendidos:



Mapa del año 1903. Río y Achával, 1904



Ferrocarril que une San Francisco con la ciudad de Villa María. Pacific Raywal Company, 1909.

En un nuevo mapa sobre los ferrocarriles en Argentina realizado por la Buenos Ayres & Pacific Company en 1910-1911, se observa que este sector productivo de la provincia ya ha sido explorado, con varias proyecciones que –si bien no llegaron a materializarse– si supusieron la presencia de colonias que a mediados o finales del siglo XX ya han desaparecido.



Fragmento de nuevo mapa de Ferrocarriles en Argentina. Buenos Ayres & Pacific Company, 1910-1911.

En el mapa que corresponde al *Anuario Comercial Kraft* de 1912 solo figuran los caminos o las sendas que pasan por las Colonias Alcira y Silvio Pellico; tampoco figura el trazado de las vías férreas, que un año después pasarían por el actual municipio de Alto Alegre.



Mapa incluido en el *Anuario Comercial Kraft*, 1912.

En los mapas de los años 1905 y 1912 realizados por el Ing. Ulrico Greiner, se observa que la Colonia Alcira es la que tiene mayor preponderancia, acaso (y en vista de mapas de la época) porque allí se había diagramado el futuro pueblo, como también está el “camino grande” –así se lo conocía– que era el camino (actual RP 2) que une Villa María con las poblaciones del este de la provincia. Véase que aún no están fundadas la comuna de Ana Zumarán, ni el municipio de Alto Alegre... ya que aún no había pasado el tren por esas latitudes.



Mapa del Departamento de Catastro de la provincia de Córdoba realizado por el Ing. Ulrico Greiner, 1912.



Fragmento del mapa de Córdoba, zona Silvio Pellico. Lesser y Chapeaurouge, 1920.



Mapa de los ingenieros Río y Achával, 1924.

Parte II

Silvio Pellico
un poco de historia

Un poco de historia

Silvio Pellico: el hombre

Una Italia unificada, como se conoce en la actualidad, no se constituyó sino hasta 1870. La intervención de Austria fundamentalmente, Francia y España, demoró la unificación de la Península. Antes de las invasiones napoleónicas Italia estaba dividida al norte en varios reinos y ducados, entre ellos el Reino de Piamonte-Cerdeña, gobernada por la familia de los Saboya; el centro de la península estaba ocupado por los Estados Pontificios y el Sur, en manos de los Borbones españoles. Austria dominaba las regiones del nordeste. A partir de 1796, el francés Napoleón Bonaparte empezó a invadir esos reinos y ducados y Austria debió cederle Lombardía. Más tarde ocupó los Estados Pontificios y luego de su coronación como Emperador, creó el Reino de Italia. El resto de las potencias europeas se aliaron contra él, pero más tarde, el sur de la península, el Reino de Nápoles cayó bajo dominio napoleónico. Hacia 1814 Napoleón dominaba directa o indirectamente toda la actual Italia. Pero entre ese año y el siguiente, fue definitivamente vencido por las potencias de Europa.

Los vencedores organizaron un Congreso en Viena en 1815 por el cual se restauró la legitimidad de las viejas distancias y el principio del absolutismo monárquico, contrarios a la idea que la soberanía fuese del pueblo y a toda idea constitucional, liberal y democrática.

Por el congreso de Viena, Austria recuperó Lombardía y el Véneto y los ducados del Norte de Italia, pasaron a ser gobernados por príncipes de la familia austríaca. El Reino de Nápoles y Sicilia pasó nuevamente a los Borbones. Piamonte se constituyó como

reino de Cerdeña, gobernado por Víctor Manuel I de Saboya, única dinastía originaria de la península italiana.

La obra del Congreso de Viena fue completada en la Santa Alianza, animada por el Príncipe de Metternich, canciller austríaco. Esta alianza fue una liga de príncipes reaccionarios que acordaron impedir toda idea liberal y se prometieron ayuda recíproca. Metternich sostenía que Italia no era más que una expresión geográfica y se sirvió de la Santa Alianza para oprimir el derecho a la libertad del pueblo italiano.

Todos estos príncipes “legítimos”, fueron en general bien acogidos por el pueblo, cansados de la miseria de tanta guerra. Pero los príncipes comenzaron a gobernar de manera absoluta y arbitraria, persiguiendo a todos los que tenían ideas de liberación y unificación de Italia pues la existencia –aunque efímera– del Reino de Italia había avivado las conciencias de los italianos y la idea que una Italia unificada era posible.

Se empezó a perseguir a todos aquellos que tenían ideas liberales, y se castigaba con la muerte toda sospecha de conspiración. Un sistema policíaco y de espionaje controlaba todo tipo de publicación y actividad social lo que empezó a generar un espíritu de rebelión contra la tiranía especialmente entre los más cultos e inteligentes, como era Silvio Pellico.

Abolida la libertad de imprenta y de reunión, los patriotas conspiraban secretamente y fue así como nacieron las sociedades secretas. La más activa de ellas fue la *Carbonería* (este nombre provenía de las chozas de carboneros que existían en medio de los bosques donde se reunían los conspiradores). Sus miembros se llamaban *cugini* (primos), se reunían en pequeños grupos llamados “vendite”, en los cuales se era admitido después de ritos singulares y pruebas de coraje y de pronunciar el siguiente juramento: “*Giuro de impiegare tutti i mommenti della mia esistenza a far trionfare i principi de libertà, di uguaglianza e di odio alla tirania, che sono anima di tutte le azione segrete e pubbliche della rispettabile Carbonera. Prometto di propugnare l'amore dell'uguaglianza in tutto le anime sulle quali mi sarà possibile esercitare qualche escendente. Prometto, se non é possibile, di ristabelire il regime della libertà senza combattere, di farlo alla norte*”.

Según la región donde operaban, los carbonarios tenían algunas aspiraciones diferentes, aunque todos coincidían en la lucha contra

el absolutismo. Los del Piamonte, que se llamaban federales, deseaban la unificación federal de Italia y la guerra contra Austria.

Los primeros motines carbonarios surgieron en 1817. En Piamonte, los carbonarios fueron reclutados especialmente entre nobles, escritores e intelectuales. Entre ellos se destacaron el Conde de Lambertenghi, Ludovico de Brena, Federico Confalonieri, el filósofo Gian Domenico Romagnosi y, por supuesto, Silvio Pellico.

Silvio Pellico había nacido el 25 de mayo de 1789 en Saluzzo, antigua ciudad que fuera capital de un noble y poderoso marqués. Era hijo de Honorato Pellico y de María Margarit Fournier. Fue bautizado en el Duomo de Saluzzo con los nombres de José Eligio Silvio Félix.

Enfermizo y de carácter melancólico, tuvo una niñez tranquila y al no poder desarrollar demasiada actividad física se dedicaba al estudio y solía entretener a sus amigos representando comedias que él mismo escribía. A los diez años escribió su primer ensayo de tragedia. Honorato Pellico, que era comerciante, se trasladó con su familia a Pinerolo y allí instaló una droguería. Silvio Pellico estudió bajo la guía del Sacerdote Manavella. Luego los Pellico se trasladaron a Turín en 1799.

Entre 1806 y 1809, Silvio fue a estudiar a Lyon (Francia), donde vivió en casa de un familiar que le prestó ayuda económica. Inbuido de la cultura francesa volvió a Italia y se estableció en Milán, donde comenzó a trabajar como profesor de francés. Allí trabó amistad con el escritor Ugo Fóscolo, con quien fundó una sociedad literaria para favorecer el renacimiento de la Edad Media. En 1816, Pellico fue nombrado preceptor de los hijos del Conde Luigi Porro de Lambertenghi, con quien luego fundaría el diario *El Conciliador*. En casa del Conde se relacionó con hombres y mujeres célebres: Madame de Staël, Schlegel, Hobhouse, Davis, Sismondi, Byron y Brogham. Se reunía frecuentemente con Confalonieri, Brena y Romagnoli, todos encendidos patriotas que tenían la idea de liberar a Italia de la dominación extranjera.

En 1818, todos ellos fundaron el periódico *El Conciliador*, que tenía como objetivo influir en la moral de los italianos y promover la unidad italiana. Pellico era el alma de esta publicación pero a los tres meses *El Conciliador* fue clausurado, aunque en ese breve tiempo logró difundir las ideas carbonarias. Sus redactores fueron encarcelados. Silvio Pellico, comprometido por ciertos mensajes y car-

tas interceptados por la policía austríaca, fue encerrado en la cárcel de Santa Margarita de Milán y luego trasladado a los “Plomos” de Venecia, horrible prisión donde empezó a escribir sus poemas. Sentenciado a muerte en 1822, se le conmutó la pena por quince años de prisión (“*carcere duro*”) en Spielberg, fortaleza-prisión austríaca situada en las afueras de Brno, capital de Moravia en la actual República Checa. Alcanzó a estar siete años allí ya que fue indultado el 17 de septiembre de 1830. Entonces regresó a Italia y trabajó como bibliotecario de la Marquesa de Baroil. Dejó de ocuparse de política y solo escribió de allí en más sobre temas religiosos.

Dulce y bondadoso, los rasgos principales de su persona eran la modestia y la humildad. Su conversación tenía un candor infantil. En sus obras hay sencillez de acción, sobriedad de incidentes y de personajes, la venganza, la pasión y la ambición son sentimientos demasiados fuertes para su alma delicada y resignada. Tiempo después de haber sido indultado, por consejo de su confesor el abad Giordano, publicó el relato de su cautiverio: *Mis prisiones*, valioso testimonio –prodigio de resignación cristiana– escrito con sencillez y estilo directo, libre de odios y rencores, tuvo un éxito asombroso. Se tradujo a todas las lenguas y llamó la atención al gobierno austríaco acerca del régimen intolerable de sus cárceles, dando motivo a importantes reformas carcelarias en toda Europa.

En este libro refiere su enfermedad, el asma; su alternancia entre el escepticismo y la fe, las conversaciones breves y clandestinas con otros presos, de celda a celda. Habla de las improvisaciones y reflexiones que agitaron su alma durante su largo cautiverio, sus charlas con el capellán de la prisión, “ese hermano que nos habla y consuela” que puede ser también cualquier persona sencilla de alma noble... Finalmente relata su indulto, cuya alegría ni siquiera pudo ser completa por la incertidumbre de carecer de noticias de sus seres queridos durante tanto tiempo. Terminó esta obra con su regreso a Turín, su encuentro con familiares y amigos. En el libro abundan pensamientos y comentarios filosóficos de un hombre de corazón y cultura nada vulgares.

Todo un replanteo religioso y filosófico se opera en Silvio durante su cautiverio. Pellico había sido carbonario, y aunque bautizado, llevaba una vida alejada de la religión. En la cárcel descubre la grandeza de la fe católica y se convierte. Su conversión comienza

ya durante su prisión en Venecia, quizás por una evolución natural de un alma donde la incredulidad no podía haber echado fuertes raíces. La desventura debió operar en él una sincera y potente conversión que lo hizo volver a esa fe ingenua de los primeros años. En *Mis prisiones*, intenta persuadir e inclinar al lector a la virtud, la compasión, el perdón y la solidaridad.

Sin embargo, su gran obra no fue del todo comprendida por sus contemporáneos. A partir de su publicación, en noviembre de 1832 empezó a sufrir críticas, al estar aún encendidas las pasiones políticas. Los católicos no se mostraban convencidos de su conversión y los patriotas más ardientes lo acusaron de cobardía y de ser un traidor a los principios liberales. Pero la mayoría de los lectores aceptaron la obra con gran fervor, conmovidos por la narración de sus penurias, animadas solo por pensamientos de perdón y piedad.

Europa entera fijó sus ojos sobre la desgraciada Italia personificada en el prisionero de Spielberg. *Mis prisiones* significó para Austria más que una batalla perdida. El ministro austríaco, príncipe de Metternich, en vano trató de impedir la entrada de este libro a Austria donde fue difundido rápidamente.

Además de *Mis prisiones*, Pellíco escribió una docena de tragedias: *Francesca da Rimini*, *Eufemio de Messina*, *Ester de Engaddi*, *Iginia de Astu* (escrita en los Plomos –*Piombi*, las antiguas prisiones de Venecia, creadas en el siglo XI y ubicadas en el complejo del Palacio Ducal), *Leonerio de Dertona* (compuesta en Spielberg y retenida en la memoria), *Ismonda da Mendrisio*, *Tomás Moro* y otras más. También escribió cánticos cuyo argumento tomó de la historia medieval, como *Tancreda*, *Los Saluzzeses* y *La muerte del Dante*. Escribió también un tratado de moral cristiana llamado *Los deberes del hombre* y otras obras religiosas y líricas. De Pellico se conserva abundante e interesante correspondencia.

Lejos de ser orgulloso y esquivo a los hombres, rehuía los elogios. En sus últimos años absorbió en meditaciones religiosas, no se presentaba casi en público, pero atendía gentilmente a todo aquel que quisiera consultarlo.

En 1850, el Rey Víctor Manuel de Saboya le confirió la Cruz de la Orden de Saboya.

Silvio Pellico murió en Turín el 31 de enero de 1854, a los sesenta y cinco años.

Don Pedro Fraire

El piemontés Pedro Fraire (nacido en Envíe, Cúneo, el 3 de marzo de 1853 y fallecido en Rosario el 3 de mayo de 1934) llegó a la Argentina en 1867 con casi 14 años de edad, acompañando a su hermano José y su cuñada Lucía Druetta. Una hermana de ambos, Virginia, había llegado poco antes y se había instalado con su esposo, Mateo Pochettino, en la localidad de Cañada de Gómez. José tuvo catorce hijos y Pedro y Virginia once cada uno, por lo que la descendencia de estos hermanos en Rosario y pueblos cercanos es numerosísima. Más tarde se radicó aquí un primo de dichos hermanos, Sebastián, padre de cinco hijos (cf. Fraire, en Alonso y Guspí Terán, 2005). Todos ellos habían nacido en Envíe, pueblo que se encuentra a 6 km de Saluzzo, en la provincia de Cuneo. Fue una zona triguera y de cría del gusano de seda.

Pedro Fraire escribió dos memorias: una manuscrita, fechada el 1º de enero de 1925, y otra escrita a máquina y dictada a su lazarrillo Eusebio, de 1931. Como son casi iguales, transcribimos la primera y la completamos con algunos datos de la segunda.

Fraire se dedicó al comercio, las inversiones inmobiliarias y a la explotación agrícola. Poseía tierras en Serodino, Paganini (hoy Granadero Baigorria), Andino y Jesús María (hoy Timbúes). Colonizador, fundó las colonias Silvio Pellico, La Orfilia, La Alcira 1ª y 2ª, Carmen y Colonia Fraire, en los departamentos Unión y Juárez Celman, en la provincia de Córdoba.

En San Lorenzo fue concejal muchos años por la Unión Cívica Radical y fundador de la Sociedad Italiana en 1870 y del Club del Progreso en 1888 (Biraghi, 1980, pp.: 365, 371 y 398).

Integró la Comisión para adelanto de la Escuela fiscal de San Lorenzo y la comisión de lucha contra la langosta. Tenía su residencia en una casa en Bv. Urquiza al 600.

En 1889 aparece como firmante en la lista de vecinos de San Lorenzo solicitando la creación de una Comisión de Fomento en Pueblo General San Martín, donde poseía tierras.

Fue miembro de la comisión encargada de realizar los corsos en los carnavales de 1894 junto a Calixto Rodrigáñez, Adriano Costa, Melitón Carbonel y Cándido Alarcón. En 1895, el maestro de música italiano Adriano Costa le dedicó un lancero titulado “29 de junio” (fecha del santo de Pedro Fraire), pieza musical cuya dedica-

toria dice: “*Al muy estimado señor Pedro Fraire: 29 de Junio - Lanceiros para piano, por Adriano Costa, Junio 29 de 1895*”.

En 1900 integró la comisión de homenaje al Rey Humberto Primo de Italia, formada además por Antonio Girelli, Enrique Castelnovo, Lucas Perrone, Luis Ciapesoni, Pedro Olivo, Luis Zara y Juan Riccheri. Fue socio del Jockey Club desde 1904, año en que se radicó en Rosario. Vivió primero en la casa de Presidente Roca 459, que todavía existe, obra del Arq. Conrado Nalé, construcción compuesta de dos viviendas, una en cada planta, un edificio que se conserva en excelente estado, valioso ejemplo del *art nouveau*, estilo que encontró numerosos adeptos en la burguesía rosarina. La fachada posee una rica decoración con motivos vegetales que trepan y abrazan a las aberturas, en forma de herradura (datos aportados por el Arq. Ricardo Miranda) y luego vivió en la residencia de San Lorenzo 1421, donde falleció.

El 6 de noviembre de 1908 salió como garante de Allan Stewart, en el contrato que éste firmó con María Lagomarsino de Andino para la fundación y loteo del Pueblo Andino, donde hizo inversiones inmobiliarias (información obtenida del archivo particular de la Sra. Beatriz A. de Leguizamón).

Pedro Fraire se había casado en San Lorenzo el 7 de agosto de 1875 con Baldomera Peralta, nacida en San Lorenzo el 27 de febrero de 1849 y fallecida en Rosario el 9 de septiembre 1942, en el departamento donde residía en el edificio La Inmobiliaria, en la esquina de Corrientes y Córdoba. Era hija de Pedro Peralta, nacido en Fraile Muerto, Córdoba y Petronila Isasa, nacida en Rosario en 1826, nieta paterna de José María Gómez y Juana Peralta y nieta materna de Juan Ángel Isasa (descendiente de la familia troncal Gómez Recio) y Teresa Medina y Carranza, nacida en Coronda. Fueron padres de once hijos: Pedro, Eliseo, Alcira, Oreste, Elvira, Arturo, Orfilia, Herminia, Clara, Baldomera y Ana Fraire. Cumplieron sus bodas de oro matrimoniales en 1925.

A continuación, transcribimos y comentamos sus memorias escritas en 1925.

Memorias escritas en 1925

Envíe, pueblo donde nació el día 4 de marzo del año 1853 en Provincia de Cuneo y Departamento de Saluzzo. Dista de Saluzzo 4 ó 5 millas y está situado al pie de la montaña sobre el camino que va de Revello a Barge.

Mis padres fueron Miguel Fraire y Ana Priotto.

Mi padre, regularmente instruido, fue siempre muy apreciado en el pueblo, ocupó muchos años un puesto de consejero en la Comuna del Pueblo y, continuamente, personas del pueblo venían a aconsejarse con él; a todos atendía como era su costumbre y por ese motivo era muy querido. No era un hombre de fortuna pero tenía un regular pasar y dio a todos sus hijos una regular instrucción. Hombre activo y trabajador, su principal ocupación era la agricultura y la cría de los gusanos de seda. El año 1863 fue el memorable año que empezó su primer revés, tanto en la agricultura como en la cría de los gusanos de seda. Ese año se presentaba bien pero cuando los trigos, que en gran cantidad hacía sembrar, estaban recién espigando, vinieron unas heladas tan grandes que destruyeron todos los sembrados completamente y, a más de eso, se perdió también la cosecha de seda, que tenía ocupadas para estos trabajos cuarenta o cincuenta familias; porque con las grandes heladas se perdió también todas las hojas de plantas de moreras y los gusanos tuvieron que sucumbir por falta de alimentos.

El mismo año parecía que había de continuar cada vez más grave. Mi hermano Eugenio, que había salido de oficial del Colegio Militar de Asti, estaba en el 63º Regimiento de Infantería en Milán y, como era algo aficionado al juego, cometió una gran falta en el manejo de fondos que mi Padre tuvo que arreglar con ayuda de un pariente lejano el General Angelini, tuvo que pagar una fuerte suma para poder evitar la degradación; aunque yo en ese entonces era muy joven, recuerdo los lamentos de mi padre que decía que con los grandes reveses sufridos y el mal comportamiento de ese mal hijo había perdido su pequeña fortuna y dejaba a su familia en la miseria, y continuamente con esa preocupación; ese mismo año en Septiembre, le dio un ataque a la cabeza que poco faltó para que perdiera la vida, pero de resulta de eso le volvió a dar otro ataque y falleció el 6 de Enero del año 1864. Mi madre, que ya

estaba un poco enferma, un año y medio después falleció también. Yo quedé con mi hermano José, y como la situación se hacía cada vez más difícil, determinó la liquidación de lo poco y vinimos a la América al año siguiente de 1866. Después de una larga navegación en un barco a vela llegamos a Buenos Aires después de tres meses y, a la Colonia San Carlos, el 4 de marzo de 1867. Nos habíamos embarcado en Génova a fines de noviembre de 1866.

Como mi hermano conocía a la familia de Juan Martina, fuimos a parar a su casa, muy generosamente atendidos, y la ayuda de Martina fue de gran utilidad para mi hermano. Como traía todavía algunos fondos, con la ayuda y consejo de un conocido pudo comprarse una casita con cuarenta cuerdas de terreno y empezar a trabajar enseguida. Ese mismo año sembró trigo y tuvo una buena cosecha, así que estaba muy contento de haber venido. Yo, después de haber estado unos días con él y no encontrándome capaz de seguir con esos trabajos rurales, me dediqué a trabajar en el comercio, entré en la casa del Sr. Enrique Lefebvre [francés que tenía una pulpería en la Colonia San Carlos], persona muy buena y que me trataba bien, pero los trabajos eran algo pesados para mí, y dejé la casa y me coloqué en Santa Fe en un pequeño almacén del Sr. Fortunato Villarroel. Como el viaje de Italia a Buenos Aires lo hicimos en compañía de Esteban Bertone, del mismo pueblo y de oficio pintor y decorador, nos escribíamos con frecuencia y, en una de sus cartas me decía: “Venite a Buenos Aires, aquí encontrarás con facilidad una buena colocación y estarás mejor que en Santa Fe”. Lo que me decidió a irme a fines del año 1868 y, felizmente, se me proporcionó una buena colocación en la casa del Sr. Francisco Podestá, en la calle San Martín. En el año de 1868, a causa de la creciente del río, las carretas no podían llegar a Santa Fe, por lo que mi patrón me propuso si me animaba a ir a San Pedro para efectuar algunos negocios con los montaraces e indios, a lo que acepté, siempre que fuera acompañado por una persona de confianza. Pero desgraciadamente vino la tormenta de Santa Rosa que me destruyó completamente la carpa y tuve que regresar nuevamente a Santa Fe. A principios del año 1870 recibí carta de mi hermano José diciéndome que se había fundado una colonia nueva –Jesús María– en el Departamento San Lorenzo, y que ya

había vendido su propiedad en San Carlos y había comprado en Jesús María mucho más terreno y muy bueno; que ya estaba instalado en la Colonia como uno de los fundadores y que viniera a hacerle una visita, la que efectué en el mes de Julio del mismo año 1870. Esa visita fue el motivo de mi venida a San Lorenzo y, a mi regreso, le manifesté al Sr. Podestá que, a fin de año me retiraría de la casa, porque había encontrado al Sr. Llaguno que me había hecho buenas proposiciones para establecer una casa de negocios en la nueva Colonia y por estar cerca de mi hermano, y el 25 de diciembre de ese año me despedía de la casa de mis buenos amigos Esteban Bertone y Miguel Mainero y familia. Al poco tiempo de llegar se estableció la casa, pero entró también interesado un cuñado del propietario Sr. Eugenio Llaguno, con quien no hemos podido ir de acuerdo y salí de la casa a fines de septiembre de 1871. Enseguida entré de empleado del Sr. Domingo Cordiviola [Domingo Miguel Cordiviola, nació en Chiavari el 14 de octubre de 1832 y falleció en San Lorenzo el 10 de enero de 1893. Se radicó en San Lorenzo, donde figura como propietario de una casa en 1860. En Colonia Irigoyen tuvo un gran almacén de ramos generales. Junto a su hijo Juan Bautista administraba campos de Nicasio Oroño. Es el genearca de la familia Cordiviola en Rosario y San Lorenzo]. Estuve trabajando en su casa y me tuvieron mucha consideración, hasta fines de marzo de 1875. Mi salida de la casa del Sr. Cordiviola fue porque con mi hermano habíamos resuelto establecer en sociedad una pequeña casa de negocio, con igual capital y 'naturalmente bastante reducido'. La casa era de su propiedad y yo por el alquiler que debía devengar la casa ponía mi trabajo personal. La casa se inauguró el 24 de junio del mismo año con un contrato de tres años, concluidos los cuales arreglamos de común acuerdo retirando él su parte de capital con las utilidades, me alquiló la casa y yo seguí solo con el negocio. Le aboné a mi hermano \$3200 y le alquilé la casa a razón de 50\$ mensuales.

Al poco tiempo de haber abierto la pequeña casa de negocio, he tenido la suerte de ser muy querido por la mayor parte de los colonos y gozar de las mayores simpatías de los propietarios Se-

ñores José M. Cullen y Camilo Aldao, quienes me visitaban con frecuencia.

Mi pequeño negocio marchaba muy bien y dándome cuenta que la colonización podría ayudarme en mucho, conseguí en 1879 tomar en alquiler por cinco años un campo de la Sra. Doña Felisa Viuda del Dr. Rodríguez Amoedo –[Felisa Ortiz Posse, casada con el Dr. Francisco Rodríguez Amoedo, fue la madre y suegra de los fundadores de la localidad de Oliveros, Felisa Rodríguez y Eduardo Oliveros]– el cual me dio un resultado favorable conforme a mis deseos, lo que me animó más tarde a tomar en alquiler dos leguas de campo más obteniendo también buenos resultados. Luego colonicé otras dos leguas de campo de propiedad de Pedro Pardón [campos ubicados entre Andino y Oliveros. Pedro Pardón era el abuelo de quien sería luego su nuera, Fidelia Pedrosa, casada con Eliseo Fraire].

El año 1886 que se inauguró el Ferro Carril a Sunchales y buscando más amplio campo a mis operaciones comerciales trasladé mi casa de negocio a la Estación Serodino, siempre con resultados completamente satisfactorios.

El año 1894, encontrándome con un pequeño capital que podía disponer y siempre con mi idea fija de la colonización, me trasladé a la Provincia de Córdoba y en el Departamento Unión tuve la suerte de encontrar un buen terreno muy apto para colonia y fundé mi primera colonia, la rica y próspera Silvio Pellico (4300 hectáreas) [El boulevard principal del pueblo lleva el nombre de Pedro Fraire]. Es cierto que los primeros tiempos me ha dado algunos sinsabores. Por encontrarse ese campo algo retirado de las Estaciones, algunas familias de colonos que había llevado se vinieron, pero mi constancia ha salido victoriosa y a los colonos que han quedado les debo el buen resultado que he obtenido y a ello la fortuna que todos disfrutan actualmente, de los cuales pasa de un millón lo que tienen en propiedades. Posteriormente fundé otra colonia en la línea del F.C. a Río Cuarto, la que tuve que liquidar a los tres años, por ser esa zona muy castigada por las piedras, muy frecuentes en los meses de Noviembre y Diciembre (Colonia del Carmen, 6600 hectáreas). En el año 1901 compré en la misma Provincia en el Departamento Unión otra fracción de

terreno y fundé la Colonia Alcira 1ª Sección (de 4000 hectáreas) ensanchándola con la 2ª Sección el año 1904 (1000 hectáreas).

En el Departamento 3º Abajo fundé la Colonia Orfilia en el año 1906 que fue la última (2600 hectáreas), con los mismos resultados y, a pesar de los años transcurridos, ninguno de los compradores de los terrenos ha sido llamado ante la Justicia para pagar lo que adeudaban pues todos lo han hecho puntualmente, lo mismo la ayuda que les he hecho desde aquí a los primeros pobladores de Silvio Pellico.

Después de esa fecha, encontrándome ya algo cansado, me retiré un poco de los negocios activos y el año 1913 resolvimos hacer un viaje a Europa, el cual lo efectuamos justamente con mi Señora y nuestro hijo Arturo que se encontraba algo enfermo. Estuvimos dos meses en Viena en casa de nuestra hija Herminia casada con el Señor Mayor Carlos Villegas, que se encontraba en esa fecha agregado militar al ministro argentino en aquella ciudad; allí felizmente nuestro hijo encontró un médico argentino, Sr. Diógenes Maza, que le encontró la enfermedad que padecía desde más de tres años habiéndole visto en el país más de veinte médicos de Rosario y Buenos Aires, sin haber tenido ningún éxito. Hoy que ya han transcurrido más de once años, se encuentra perfectamente bien. [Arturo Fraire había sufrido en 1910 un enfriamiento y espasmo a consecuencia de una tormenta muy fuerte que lo sorprendió en el campo. El médico argentino Diógenes Maza, le hizo un tratamiento en Viena en base a baños termales].

Nuestra estadía en Viena hubiera sido más larga, pero desgraciadamente el 27 de Julio fue pasado el ultimátum a Serbia y se declaró la Gran Guerra Europea, lo que apresuró nuestro regreso a Italia, para tomar el vapor para nuestro regreso. Nuestra estadía en Italia fue más larga de lo que pensamos, primero para conseguir pasaje en los vapores y después la gran dificultad puesta por las autoridades italianas para el embarque de nuestro hijo, siendo que, si bien era hijo de italiano, pero él era bien argentino, tenía todos los documentos en forma y ya había hecho el servicio militar en su patria, esta fue una de las mayores contrariedades que hemos tenido durante nuestro viaje, y que creo siempre que esa

fue muy injusta, porque yo no puedo creer que una persona pueda tener dos Patrias [Algunas versiones familiares relatan que Arturo Fraire salió de Italia disfrazado de sacerdote, aunque en el listado de pasajeros figura como comerciante. Pedro Fraire, su esposa y su hijo Arturo embarcaron finalmente en Génova en el *Re Vittorio*, buque de la compañía Navigazione Generale Italiana y llegaron a Buenos Aires el 24 de septiembre de 1914. Su hija Herminia, en avanzado estado de gravidez, su yerno y sus nietos huyeron en tren a Suiza, donde permanecieron unos meses].

De regreso a esta hospitalaria tierra me dediqué a cuidar mis intereses y el año 1916 fui sometido a una delicada operación, que debido a la gran habilidad del famoso y hábil Dr. Bartolomé Vassallo [El Dr. Bartolomé Vassallo (1874-1943) fue un destacadísimo cirujano entrerriano radicado en Rosario]. *Salvé después de una larga curación que duró muy cerca de seis meses* [Padeció de ántrax, una grave infección cutánea producida por estafilococos formada por una agrupación de forúnculos con extensión de la infección al tejido subcutáneo. La supervivencia con esta enfermedad, en esa época, era muy baja].

Ya bien repuesto de mis dolencias resolvimos en el año 1921, de conformidad con mi Señora Esposa Baldomera Peralta, repartir a nuestros seis hijos sobrevivientes, cuatro mujeres y dos varones, la parte de los bienes que a cada uno le podía corresponder, reservándonos solamente una parte de los usufructos que estos producen para hacer frente a nuestra subsistencia" [Adelanto de herencia realizado el 10 de agosto de 1921. Hizo testamento ante el Escribano Diego J. Abelardo en el registro del Escribano Ángel M. Sanguinetti el 9 de septiembre de 1929. Se tramitó su juicio sucesorio el 4 de julio de 1934 ante el Juzgado de Primera Instancia en lo Civil].

Desde esa fecha me he retirado de todo negocio y nos concretamos a vivir tranquilamente por el tiempo que nos reste de vida, rodeados del cariño de nuestra familia y siempre con el mayor aprecio de todas las personas que nos han tratado. El Comercio y

los Bancos siempre estuvieron a mi disposición pues nunca tuve ninguna dificultad con ellos debido a mi buen cumplimiento.

Las presentes memorias de mi vida que escribo, las hago con bastante dificultad por encontrarme muy mal de la vista, y pido a mis hijos que cuando las lean, disculpen si hay algunas palabras mal escritas”.

Pedro Fraire

Rosario de Santa Fe

el día 1º de enero del año 1925

Otros datos:

El año 1875 me casé con la Señora Baldomera Peralta, hemos trabajado a la par en todos los trabajos y en la educación de nuestros hijos, que fueron once, de los cuales desgraciadamente hemos perdido cinco: de treinta años uno (Eliseo); de 24 años uno (Pedro); de 10 años una (Orfilia); de dos años una (Baldomera) y una de cuatro meses (Ana) [Eliseo, de 30 años falleció en un accidente automovilístico en Cnel. Domínguez el 19 de mayo de 1910; Pedro, a los 24 de tifus en 1902; Orfilia de 10 años; Baldomera en 1888 y Ana en 1893].

Ya pronto van a hacer cincuenta años que nos hemos casado y hemos vivido siempre en buena armonía.

Durante mi larga vida puedo contar algunas cosas que debe ser la suerte que me acompañó. El año 1867 cuando salí de la casa del Sr. Lefebre en San Carlos, a los pocos meses, esa familia fue asesinada toda por tres forajidos: Bartolo Santa Cruz uno y dos hermanos Alarcón, santiagueños.

Segundo caso: el 25 de Diciembre de 1870 salí de Buenos Aires y, en los primeros días del mes de Enero de 1871 se declaró la fiebre amarilla y siguió en aumento varios meses; era tanta la mortalidad que había días que fallecían de a mil. Mi antiguo patrón Francisco Podestá falleció de la peste, lo mismo su sobrino Tomás y algunos otros empleados; en esto también creo que la suerte me ayudó, como también he tenido la suerte que, durante mi larga vida de comerciante y durante mis largos viajes, nunca he tenido ninguna clase de percance, ni desavenencias con ninguno. Cierto es también que yo no he tenido enemigos.

Pedro Fraire falleció el 3 de mayo de 1934, luego de varios años de ceguera, producida por su diabetes. En 1901 había construido un panteón en el cementerio de San Lorenzo, donde fue inhumado, sin embargo, sus restos y los de su esposa fueron trasladados en 2006 al cementerio de Funes. En dicho panteón se encuentra enterrado un hijo natural de Nicasio Oroño (Nicasio Oroño hijo), inhumado allí por la amistad que unía a Oroño con Pedro Fraire.

De la quinta parte de que podía disponer dejó en su testamento legados al Hospital Italiano Garibaldi, al Hospital Granaderos de San Lorenzo, al Hospital de Caridad y a la Liga Argentina Contra la Tuberculosis. También dejó un legado para cada uno de sus nietos y para sus dos bisnietos, Claudio Alonso y Susana Alonso Argumedo (S. Alonso, 2005, pp. 331-338).



Don Pedro Fraire

En oportunidad de su sepelio el 6 de mayo de 1934, un amigo leyó el siguiente discurso:

“Don Pedro. Señores.

El tiempo que con potencia derriba las obras con que culmina la Naturaleza ha cumplido su mandato abatiendo una vida que pudo perdurar si sus obras buenas pesaran en la conservación de la misma. Me inclino reverente ante los despojos de este viejo luchador, que en sus años juveniles, pletórica el alma de optimismos y energías, no desmayó en la lucha hasta que vio coronada su obra en la formación de un hogar puro y honorable; la ofrenda mayor que un extranjero puede ofrecer a la tierra argentina.

Alma sin mezquindades y con superabundancia de nobles sentimientos, no dio cabida en ella a las pequeñeces que enlodan la vida y, si en su espíritu se anidaron, tuvo siempre el carácter suficiente para no dejarlos aflorar y que contaminaran el seno del hogar, para que en él reinara la armonía y sus dolores no se transmitieran al vecino. Así lo conocí a Don Pedro y es por ello que mi palabra fluye emocionada, porque también en mi hogar me enseñaron a respetarlo y admirar sus buenas cualidades.

La región sanlorencina lo contó entre sus pioneros y luchó en ella con perseverancia, sin desmayos y con la fe ciega en el futuro. Miembro de aquella falange de luchadores que llegaron a esta tierra cincuenta años atrás, desde el comienzo dio prueba de su indómito carácter. Conoció el dorso del potro bravío apenas desembarcado. Conoció el embate bravío de los huracanes pampeanos, que si en una noche arrasara su pequeño capital, no sirvió sino para estimularlo y levantarse nuevamente para luchar a brazo partido con la suerte, a la que dominó y puso de su parte, como varón fuerte, como hombre de carácter. Los que salimos de este terruño llevados por ignotas inquietudes a luchar por el delante de la Patria en las altas esferas del espíritu, nos inclinamos reverentes ante aquellos que precedieron y que, regando la tierra con el sudor de la frente, nos proporcionaron medios para continuar en la obra.

No son los hombres que llegan a esta tierra con ánimo de llenar la talega y volver a la tierra de origen, a quienes debemos reverenciar, sino a aquellos que dieron sus energías, labraron una fortuna y formaron una familia a quienes los argentinos debemos reverenciar, porque ellos tienen bien ganado el título de argentino. Que las lágrimas no fluyan de los ojos como manifestación de dolor, porque los hombres que cumplen con su misión en la vida en la forma que lo hizo Don Pedro Fraire, no deben ser llorados, porque no se ausentan; ellos deben permanecer en medio de la sociedad como ejemplos, como valores reales, como pruebas tangibles del poder espiritual cuando es bien orientado y cuando hay perseverancia y deseos de triunfar.

Don Pedro: llenada ampliamente tu misión en la vida ¡descansa en paz! Bien ganao es el reposo. Los que quedamos seguiremos tu ejemplo y conservaremos tu recuerdo”.



Esquela, *in memoriam* de Don Pedro Fraire, con fecha mayo de 1934.

Fundación de Silvio Pellico

El 23 de junio de 1888, Pedro C. Molina y Enrique Loza compraron a la familia Moyano 10.777 ha (Escritura del 23 de junio de 1888, escribano Félix M. Rodríguez, Reg. N° 3, Archivo Histórico de Córdoba). Los anteriores dueños eran Justa Echenique de Moyano e hijos, herederos de José Moyano, heredero a su vez de Lorenzo Moyano.

Don Pedro Fraire compró el 5 de abril de 1894, ante el escribano Don Félix M. Rodríguez, a los señores Don Pedro C. Molina y Don Enrique Loza, 4.173 ha. A un precio de \$8 nacionales la ha., lo que hace una suma total de \$33.368 (Escritura del 5 de abril de 1888, escribano Félix M. Rodríguez, Reg. N° 3, Archivo Histórico de Córdoba).

Estamos en 1894. Pedro Fraire, a los 41 años, ya había tenido éxito en sus operaciones comerciales y buscaba ampliar sus actividades agrícolas. Conocía el tema de la colonización y ya, desde 1879, venía colonizando campos en la provincia de Santa Fe.

Como se recoge en recuadro de páginas precedentes, según cuenta Pedro Fraire en sus memorias: *“El año 1894, encontrándome con un pequeño capital, que podía disponer, y siempre con la idea fija de la colonización, me trasladé a la Provincia de Córdoba y en el Departamento Tercero Abajo (hoy San Martín), tuve la suerte de encontrar un buen terreno muy apto para la colonia y fundé mi primera colonia, la rica y próspera Silvio Pellico. Sí es cierto que en los primeros*

tiempos me ha dado algunos sinsabores, por encontrarse un poco retirada las estaciones, algunas familias que había llevado se vinieron, pero mi constancia ha sido victoriosa y a los colonos que han quedado les debo el buen resultado que he obtenido y a ello la fortuna que todos disfrutan actualmente, de lo cual un millón lo que tienen en propiedades” (Alonso, 2005).

Fraire confiaba en la colonización como medio de progreso para esos campos inexplorados y permanentemente sostenía que la “*colonización era un gran porvenir en esta República*” (Cartas de Pedro Freire).

Había hasta ese momento dos leyes con respecto a las colonias en la Provincia de Córdoba: la del 2 de agosto de 1886, sancionada como Ley de Colonias y la del 18 de noviembre de 1887. Siguiendo las exigencias de la Ley, Fraire presentó los planos y los títulos de propiedad el 3 de octubre de 1894.

Carta de Pedro Fraire al Sr. Ministro de
Gobierno, octubre 3 de 1894, Registro General
del Catastro de Córdoba, N° 92, foja

Córdoba, octubre 3 de 1894.

A S.S. el Sr. Ministro de Gobierno

Pedro Fraire, domiciliado accidentalmente es esta capital,
Calle San Gerónimo N° 138, ante S. S. expongo:

Que habiendo fundado en el corriente año una Colonia, a fin de que se la declare acogida a los beneficios concedidos por las leyes de 2 de agosto y 18 de noviembre de 1887 y a los efectos del Art. 1 del Decreto Ley Reglamento de 1888 acompañó el plano y los títulos de propiedad respectivos, manifestando:

1° Que la expresada Colonia está situada en el Departamentos Tercero Abajo Pedanía Algodón,

2° Que la extensión total es de cuatro mil trescientas setenta y ocho hectáreas y veintidós áreas,

3° Que está dividida en ochenta y un lotes, con las superficies parciales que se detallan en el adjunto plano,

4º Que existen diecisiete familias contratadas para la Colonia, que ocupaban casi la totalidad del terreno de ella,

5º Que se denomina Silvio Pellico, y

6º Que dista de treinta kilómetros de línea férrea inmediata.

Por tanto:

Solicito por intermedio de S.S. que previos los trámites del caso, el P. Ejecutivo de la provincia declare acogida a los beneficios concedidos por las leyes de 2 de agosto de 1886 y 18 de noviembre de 1887, a la Colonia Silvio Pellico; es justicia.

Pedro Fraire

El 19 de octubre pasó a departamento topográfico. El 23 de octubre fue aceptado como Colonia.

Aceptación del pedido de los beneficios legales a la Colonia Silvio Pellico, octubre 23 de 1894; Registro General de Catastro de Córdoba, N° 92, foja 2.

Córdoba, 23 de octubre de 1894

Señor director:

La solicitud del Señor Pedro Fraire pidiendo de acuerdo por el Superior Gobno. Los beneficios de la Ley a la Colonia "Silvio Pellico" fundada por él en el Dpto. Tercero Abajo pedanía Algodón, llena los requisitos del caso, no habiendo, por lo tanto, inconvenientes para que se conceda por el término de siete años por estar ella a más de treinta kilómetros del ferrocarril más próximo.

D. de la Vega
Dirección del Departamento
Topográfico Córdoba, octubre 23/94

Con el informe precedente elévese al Ministro de Gobierno
Benj. Domínguez (6)

En Actas del Ministro de Gobierno, Justicia y Culto, consta que:

Córdoba, Obre. 23 de 1894

Visto el precedente informe del Dpto. Topográfico

El P. E. de la Provincia

Decreta:

Art. 1º Apruébese el plano de la Colonia “Silvio Pellico”,
Fundada por el Señor Pedro Fraire, en terrenos de su propiedad ubicados en la Pedanía Algodón, Departamento 3º Abajo.
2º Acuérdesse a dicha Colonia a contar del 1º de enero de 1895, los beneficios que establece la ley del 2 de Agosto de 1886 para las Colonias situadas a más de cinco leguas de un ferrocarril, con los derechos y obligaciones que se mencionan en el Título 2º de las citada ley. Y a más los beneficios de la ley complementaria de fecha 18 de noviembre de 1887.

Pase a la Oficina de Estadística para su registro y vuelva al Ministerio a sus efectos.

Posteriormente, el 26 de octubre, Colonia Silvio Pellico fue anotada en el Registro Colonial de la provincia y el 27 el Departamento de Gobierno informó a Pedro Fraire de todos estos actos.

Plano de la Colonia Silvio Pellico

El plano original de la Colonia fue confeccionado en Rosario, el 30 de septiembre de 1894 por el perito agrimensor P. López Moreno. En las referencias del mismo, dice: *“Esta colonia ubicada en la Provincia de Córdoba, Departamento Tercero Abajo, Pedanía del Algodón, se halla rodeada de importantes colonias y centros de población y por su posición topográfica y riqueza de su suelo es una de las de mayor porvenir de la República”*.

“Campo flor, virgen, con pastos finos y agua dulce potable a 5 y a 6 metros de profundidad especial para toda clase de cultivos, en particular para trigo, maíz (sic), lino y alfalfa. Las calles son de 20 mts” (Decreto del Ministerio de Gobierno, Justicia y Culto de Córdoba,

acordando a Colonia Silvio Pellico los beneficios legales, octubre 23 de 1894. Registro General del Catastro de Córdoba N° 92, foja 3).

El plano muestra también un gráfico de la ubicación de Silvio Pellico con respecto a la ciudad de Rosario, principal puerto exportador.

En relación con sus dimensiones, la colonia tenía un total de 4378 ha. Los lotes eran de 50 ha., en total de 3000 ha. Y las 1378 ha. restantes son lotes que oscilan entre las 36 y 84 ha. En total eran 80 lotes.

La Colonia limitaba al norte con campos de Rafael Tejeiro, al oeste con campos de Molina y Loza –que luego también compraría Fraire y serían la Colonia Alcira–, al este con herederos de D. Gil Quiñones y al sur con el Arroyo Algodón.

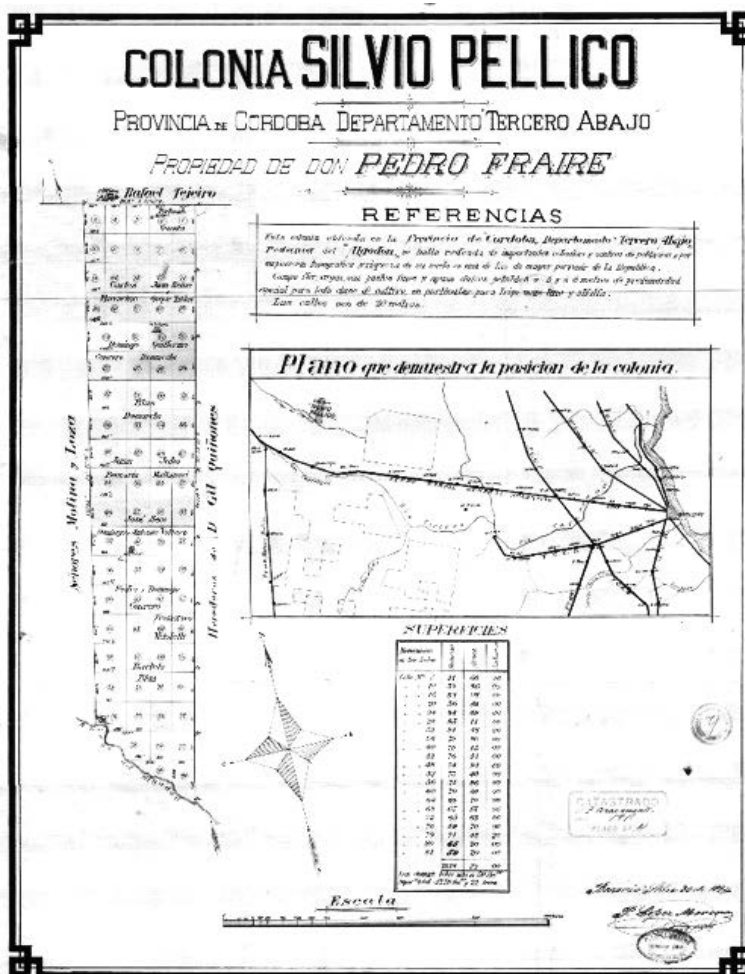

Los colonos que aparecen en el plano de 1894 son Fortunato González, Juan Ponzo, Gaspar Tabbia, Domingo Conrero, Guillermo Demarchi, Blas Demarchi, Zoita Flores, Bartolo Blua, Felogio Lasso, Vicente López, Domingo y Antonio Volterio, Domingo y Pedro Conrero, José Secco y Juan Beccaria, pero solo seis de ellos se afincaron definitivamente en Silvio Pellico, algunos de ellos (y que aparecen en el correspondiente mapa) son:

Domingo Conrero: ocupaba los lotes 24, 23 y 28 y, junto con Pedro, los lotes 57, 58, 59 y 60. La tradición familiar sostiene que se instalaron en Silvio Pellico en 1897, pero se supone que ya tenían contactos con Fraire tres o cuatro años antes de esa fecha (10 de agosto de 1897).

Blas Demarchi: figura como colono de los lotes 29 a 36 y su hijo Guillermo de los lotes 21 a 23 y 25 a 27, vecino a Domingo Conrero.

Carlos Ravarino: aparece colonizando campos en los lotes 13, 14, 15, 18, 19 y 20. Los Ravarino son la primera familia que se instaló en la Colonia, aproximadamente en 1897. (Ver imágenes en la página siguiente).

En un plano catastral del año 1911 y revisado luego en 1913, se observan los siguientes colonos, ya como dueños (o arrendatarios) de campos en la zona, Fortunato Gonzalez, Juan Ponzo, Gaspar Tabbia, Zoita Flores, Bartolo Blua, Felogio Lasso, Vicente Lopez, Domingo y Antonio Volterio, José Secco y Juan Beccaria.

En lo que respecta a la Colonia Alcira, solo figura H. Escauriza y en su totalidad don Pedro Fraire

En el mapa catastral del año 1928, quedan más definidas las superficies que corresponden a cada colono, muchos de ellos ya dueños. Aunque ya estaba construidos en 1908 la primera Iglesia y el Almacén de don Domingo Conrero, no aparecen aun, en este mapa, como sí en el plano del pueblo Alcira, proyectado por Don Pedro Fraire, pueblo que nunca llegó a concretarse. (Ver imagen del mapa catastral en la página siguiente).

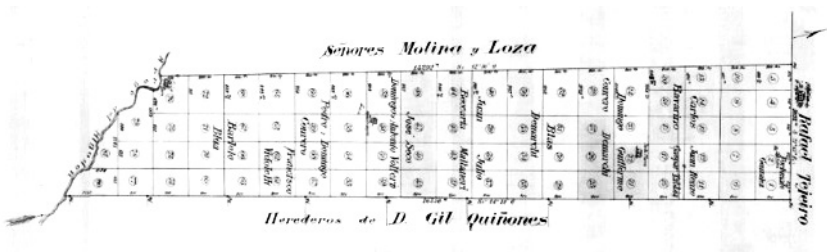

SUPERFICIES

Numeración de los Lotes	Hectáreas	Áreas	Cantáreas
Lote N° 5	41	66	00
" 10	39	86	00
" 15	38	08	00
" 20	36	34	00
" 24	84	69	00
" 28	85	11	00
" 52	81	48	00
" 56	29	80	00
" 40	78	15	00
" 44	76	54	00
" 48	74	94	80
" 52	75	40	00
" 56	71	86	00
" 60	70	50	00
" 64	68	70	00
" 68	67	13	00
" 72	65	63	00
" 76	69	70	00
" 79	71	43	20
" 80	65	20	00
" 81	50	20	00
	1378	22	00
Los demás lotes son de 50 Hec ^{ca}			
Super ^{ca} total 4578 Hec ^{ca} y 22 Áreas			

Identificación de los colonos de cada uno de los lotes. *Carlos Ravarino*: 13, 14, 15, 18, 19, 20; *Domingo Conrero*: 23, 24, 28; *Guillermo Demarchi*: 21, 22, 25, 26, 27; *Blas Demarchi*: 29, 30, 31, 32, 33, 34, 35, 36; *Julio Malteni*: 37, 38, 41, 42; *Pedro y Domingo Conrero*: 57, 58, 59, 60, 63, 64.

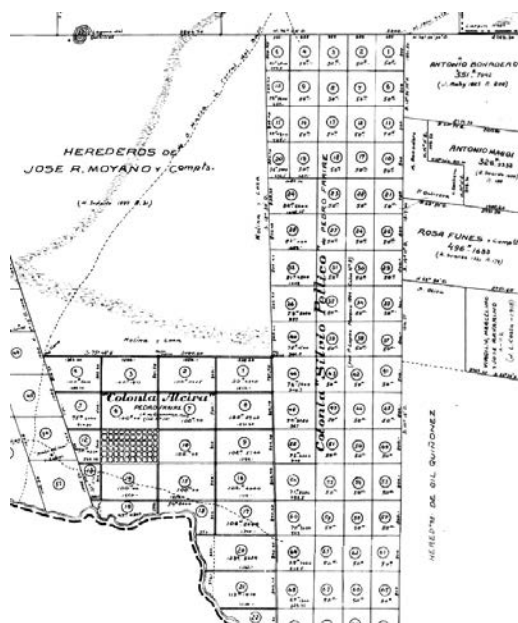

Mapa catastral del año 1928, Plano 26-C. Registro gráfico de la provincia de Córdoba.

En cuanto al mapa del Departamento de Catastro de la Provincia de Córdoba del año 1966, (último de su género), se observa la distribución de las familias de estos colonos y de otros llegados posteriormente.

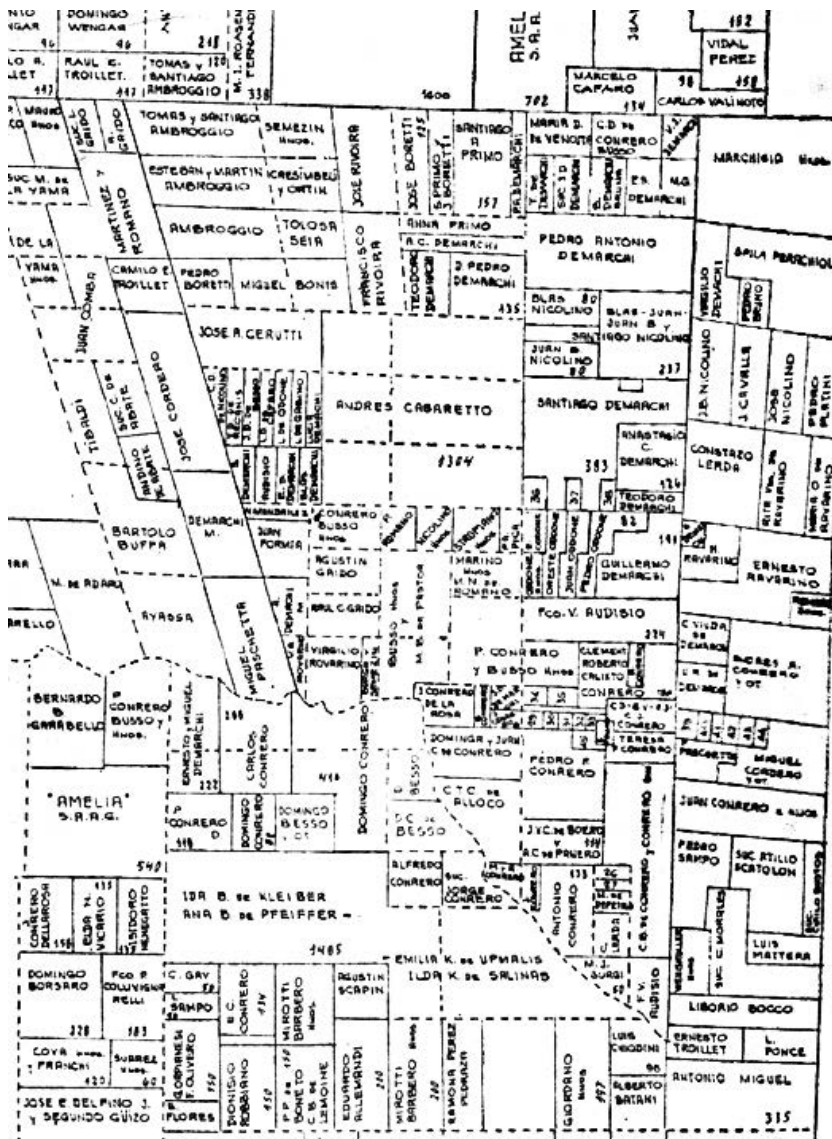

Mapa del Departamento de Catastro de la Provincia de Córdoba, 1966.

Plano Colonia Alcira

En fecha 12 de septiembre de 1901, Pedro Fraire compró también a Molina y Loza, ante el escribano Don Feliciano Peralta, una fracción de 2.000 ha. a \$15 la ha., extensión que sería más tarde Colonia Alcira, y en seguida pidió los beneficios de la Ley de Colonia al Ministerio de Hacienda, Colonias y Obras Públicas para esa nueva colonia de 2000 ha. que Fraire la denominó “Alcira” en homenaje a su hija mayor. Según consta en el pedido, La Alcira está “*Situada a cinco leguas de la estación Ballesteros del Ferrocarril Central Argentino y tiene los siguientes límites; por el Norte, señores Molina y Loza; por el Sur, Arroyo Algodón; por el este la Colonia Silvio Pellico, de propiedad del solicitante y por el Oeste con propiedad del señor Samuel Moyano*” (plano de la Colonia Silvio Pellico, Rosario, 30 de septiembre de 1894. Registro General de Catastro de Córdoba).



Alcira Fraire de Argumedo

Según las referencias del plano original de la colonia, Alcira “*linda con la Colonia de Silvio Pellico que ha dado en casi todas las cosechas un rinde excepcional, por estar ambas rodeadas de centros de población y colonias. Son de las que ofrecen mayor porvenir en la República. Campo, flor virgen, con pastos finos y aguas dulces potables a 4 y 5 metros de profundidad, especial para toda clase de cultivos, en particular para trigo, maíz, lino y alfalfa*” (Carta de Pedro Fraire al Sr. Ministro de Hacienda, Colonias y Obras Públicas, septiembre de 1901, N° 72, foja 1).

El sur de la colonia estaba cruzado por el llamado “Antiguo Camino de los Santiagueños”. En total había 22 lotes. El lote N° 11 fue destinado a la fundación del pueblo Alcira.

Luego de trámites similares a los de la fundación de Silvio Pellico, finalmente el 14 de noviembre de 1901 fueron otorgados los beneficios de la Ley de Colonización del 23 de octubre de 1896. Más tarde Fraire compraría más tierras que llegaron a duplicar su extensión. Fueron colonos de La Alcira las familias Busso, Gaido, Juan Conrero y Antonio Demarchi.

Esa Ley de octubre de 1896 (Ley 1412 Sobre el Establecimiento de Colonias Agrícolas), exigía en su Art. 8 que *“Siempre que el punto céntrico de la colonia proyectada diste más de veinte kilómetros de una estación de ferrocarril o de una población de más de doscientos habitantes, se destinará un lote a grupos de lotes para villa, con la extensión de cien hectáreas a lo menos”*; y agrega el Art. 11 que *“aprobado el plano de una villa, extenderá el propietario una escritura pública de donación al gobierno de una extensión superficial de tres hectáreas: dos para edificios públicos y una para cementerio”* (Ley de Colonias N° 1412 Sobre el Establecimiento de Colonias Agrícolas).

Simultáneamente a la fundación de La Alcira, y ante el vencimiento de los beneficios para Colonia Silvio Pellico, Pedro Fraire intentó conseguir una prórroga para los mismos. Según expresa en una carta al Ministro de Hacienda, Colonias y Obras Públicas: *“La Colonia Silvio Pellico, de la cual soy propietario”... “y deseando obtener una prórroga de los beneficios que gozaba y a fin de llenar las exigencias de la nueva Ley de la materia, acompaño por duplicado el plano de la Colonia, adjuntando a los mismos un plano del Pueblo que denomino ‘Pueblo Fraire’ ubicado en los lotes 51 y 52; en el mismo se designan tres hectáreas para cementerio y edificios públicos, que escrituraré cuando S.S. disponga a favor del Gobierno”* (Plano de la Colonia Alcira, Rosario, 5 de septiembre de 1901).

Siguiendo con la carta de Fraire, dice que *“Dado el estado precario que atraviesa el país entero y los malos resultados obtenidos durante una serie de años debido a la seca, al granizo, langosta, etc., que han hecho infructuosos nuestros sacrificios, me parecen causas suficientes para que S.S. se dé cuenta de la justicia que asiste a este pedido. Además, debo manifestar que estoy dispuesto a dar mayor impulso a la colonización en esa Región y como verá S.S. por la solicitud que con esta presento, pidiendo los beneficios para la Colonia Alcira ubicada al lado este y que acabo de fundar.*

Por lo tanto: al Señor ministro que en mérito de las causales que aduzco en la presente solicitud, así como la del interés general de fo-

mentar la Agricultura, que es la fuente más poderosa para la prosperidad y grandeza de la Provincia, se sirva a concederme nuevamente los beneficios que acuerda la nueva Ley. Es Justicia" (Carta de Pedro Fraire solicitando prórroga de los beneficios legales para la Colonia Silvio Pellico, N° 92, foja 5. Registro General del Catastro de Córdoba).

Esta solicitud no fue aceptada por el Superior Gobierno de la Provincia, por lo que los beneficios de la Colonia caducaron en 1901.

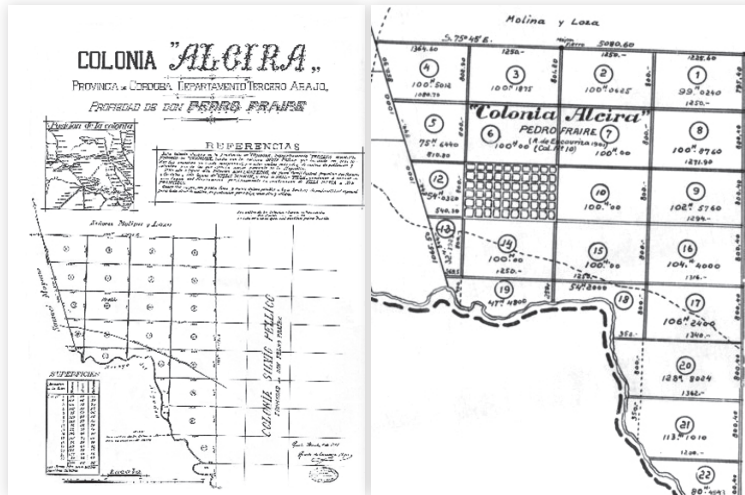

Mapa de la Colonia Alcira. Registro gráfico de la Provincia de Córdoba

Aún en la década de los años veinte Don Pedro Fraire utilizaba en sus hojas membretadas, el nombre de las colonias por él fundadas.



Las primeras familias

Si bien ya había familias asentadas en la zona, como los Quiñones, Avendaño, Oliva y Moyano, la llegada de las familias traídas por Don Pedro Fraire marcó un punto de inflexión en la zona, tanto por sus arraigadas costumbres italianas como por el hecho

de ser familias muy numerosas. Al final del presente trabajo se incluye un Anexo genealógico identificado como **Nuestros ancestros** (Anexo 11), que informa de las primeras cinco generaciones de las familias que a continuación se detallan:

Familia Conrero

La familia Conrero era originaria de Saluzzo. Solo tres hermanos –Domingo, Pedro y Bautista– llegaron a la Argentina en 1886. Se instalaron en El Trébol (provincia de Santa Fe) donde se dedicaron a la agricultura. Entre los años 1894 a 1897 venían a trabajar campos a la Colonia. El tercer hermano, Bautista, luego de algún tiempo regresó definitivamente a Italia.

La familia Conrero siempre estuvo presente en la vida institucional, espiritual y económica de la colonia. Pedro Fraire mantenía una fluida correspondencia con Juan Conrero y José Conrero Della Rossa.

Familia Demarchi

Los Demarchi, originarios de Saluzzo, llegaron a Buenos Aires en septiembre de 1887. Los hermanos Blas y Antonio se instalaron en Timbúes y las Rosas (provincia de Santa Fe). En Timbúes –que por aquel entonces se llamaba Jesús María– Pedro Fraire tenía campos, siendo probable que allí se conocieran y entablaran conversaciones que derivarían en el traslado de Blas y su familia a Colonia Silvio Pellico en febrero de 1899, quienes en 1900 se instalarían en la Colonia Alcira, junto con su hermano Antonio –ya casado con Teresa Conrero, hermana de Pedro, Domingo y Bautista–adquieren campos en la zona de Colonia Alcira.

Familia Ravarino

Los Ravarino eran naturales de San Silvestre, Novara, Piamonte. Carlos Ravarino llegó a la Argentina en 1885 acompañado por su esposa, Julieta Garazziano. La historia familiar relata que cuando arribaron al puerto de Buenos Aires había una epidemia de cólera en la ciudad, por lo que Julieta y una hija de tres años fueron llevadas en cuarentena a la Isla Martín García. Luego se instalaron sucesivamente en El Trébol y Centeno en la provincia de Santa Fe.

En 1889, visitaron lo que más tarde sería Colonia Silvio Pellico, alojándose en campos de Romero, donde conocieron a Julio Mal-

taneri. Ya fundada la Colonia y por intermedio de Maltaneri, conocieron a Pedro Fraire.

Esta familia se instaló al noreste del actual municipio de Silvio Pellico en 1898.

Los Ravarino han participado activamente en la vida de la Colonia, en todas sus instituciones y emprendimientos.

Familia Nicolino

La familia de Juan Bautista Pablo Nicolino era natural de Saluzzo. Él había nacido en marzo de 1865 y llegó a Rosario en 1888, donde comenzó a trabajar como ayudante de albañil. Luego se trasladó a Esperanza y más tarde a El Trébol (provincia de Santa Fe). Contrajo matrimonio en 1896 con Teresa Demarchi (hija de Don Blas). Se trasladó a Silvio Pellico con toda la familia Demarchi en 1898. Allí colonizó campos de Fraire desde 1904. En 1910 compró campos en El Arañado y ya en 1915 adquiere campos al norte del actual municipio de Silvio Pellico, radicándose definitivamente en 1921.

Familia Busso

Juan Busso llegó a Silvio Pellico en 1901, instalándose en la parte norte del Arroyo Algodón, perteneciente a la Colonia Alcira.

Esta familia tenía lazos parenterales con las familias Conrero y Demarchi. Para comienzos de la década de los años sesenta esta familia ya no tiene campos en la zona. (No se ha podido incluir esta familia en el Anexo genealógico porque ha sido muy difícil encontrar los datos correspondientes).

Familia Pomba

La familia de Guisepe Pomba y María Battagliotti llegaron a la Argentina en septiembre de 1900, instalándose en Seeber (provincia de Córdoba.). En 1903 adquiere tierras en la zona cercana a la colonia El Acequión. Si bien esta familia no colonizó campos de Pedro Fraire, tuvo una importante presencia en la vida social y económica de la incipiente comunidad, tal como figura en los escritos de Inocencio Conrero (con participación en la vida religiosa de la colonia) así como también en las actas de las asambleas de la Cooperativa Unión Popular Ltda. Por lo expuesto se incorpora al correspondiente Anexo genealógico.

Familia Romano

Pedro Romano, oriundo de Cuneo, Piemonte, llega a la Argentina a mediados de la década de 1890. En 1899 contrae matrimonio con Catalina Bonerotti en la Colonia El Trébol, provincia de Santa Fe. Ente los años 1903 o 1904 se instala en la Colonia Alcira. Pedro fallece a los pocos años, escriturando Pedro Fraire a favor de Catalina en 1907.

Familia Besso

Juan Bautista Besso arriba al puerto de Buenos Aires en 1898, junto con su esposa María Teresa Verderone y se instalan en Alcira Gigena, en el campo de la familia Bollati (ya que eran vecinos en Italia). En 1901 se trasladaron a Bengolea (provincia de Santa Fe) y en 1910 se radican al sur de Silvio Pellico. A finales de 1912 arrendaron tierras de Don Pedro Conrero y en 1916 se instalaron en el campo de los Conrero Vagliengo.

Familia Caffaro

Pedro Caffaro, oriundo de San Vile, Piemonte, -Italia, llega al puerto de Buenos Aires en octubre de 1888. Junto con su esposa Margharita Besso Pianetto y sus 8 hijos se instalan en las Colonias de Piemonte y luego Landeta, ambas en la provincia de Santa Fe.

Antonio contrae matrimonio con Felisa Ruffinatti en 1905, en la localidad de San Jorge, Santa Fe. Años después, en 1917, se trasladada junto con su familia al norte de la Colonia de Silvio Pellico, a un campo llamado La Candonga. En 1924 se trasladan hasta la colonia Silvio Pellico, a un campo cercano en donde vivían los Demarchi, hasta que dejaron la actividad agropecuaria en 1983.

Don Antonio fue socio fundador de la Cooperativa de Tamberos 'La Primera' de Silvio Pellico.

Familia Chiappero

Esta familia oriunda de Bagnolo, Piemonte, llegó a la Argentina en 1898, instalándose en Las Rosas (provincia de Santa Fe), para luego en 1917 adquirir campo en la zona de la Colonia El Acequión. La familia de Marcos Chiappero y Teresa Cignetti tuvieron una gran participación en los primeros años de la vida institucional y social de la Colonia Silvio Pellico.

Familia Paschetta

Felipe Paschetta, natural de Cardé (Cúneo) arriba junto con su esposa Teresa Martinengo y sus 7 hijos al puerto de Buenos Aires en 1900. Instalándose en la zona rural al sur de La Playosa, compran campos al este del actual municipio en 1920.

Familia Margaría

Francisco Margaría era natural de Rebello (Cúneo) y llega junto con su esposa Camila Rosso y sus 7 hijos al puerto de Buenos Aires en octubre de 1923. Ya ese mismo año se instala en esta colonia, alojándose en casa de don Domingo Conrero, para a los pocos meses arrendar campos en la zona de Colonia Alcira.

Familia Allocco

El caso de Juan Bautista Allocco es un claro exponente de una costumbre arraigada en aquel tiempo, cuando el hombre venía a “hacerse la América” y luego enviaba dinero a su país o volvía para buscar a su esposa o familia.

En los primeros años del siglo pasado Juan llegó a la Argentina, instalándose en una de las colonias de piemonteses cercanas a San Francisco. En 1906 vuelve a Italia a buscar a su “novia” María Calosso, con quien contrae matrimonio, regresando de nuevo a Argentina. En 1914 se traslada junto con su familia hacia el norte de la estación Alto Alegre, en el paraje más conocido como ‘La Lonja’, donde instala un almacén que –a la vera del camino S 226– creció y se fortaleció económicamente. Al poco tiempo de fallecer, su hijo Bautista (abuelo de la actual intendenta de Silvio Pellico) se instaló en Silvio Pellico.

Los primeros tiempos

Datos de la zona, principios de 1900

En 1894 Fraire hizo construir una casa de ladrillos que actualmente se encuentra en propiedad de la familia Yanzón. Allí funcionaba un almacén atendido por Don Julio Maltaneri, administrador de la Colonia. Esta casa sirvió como primera oficina de correo y allí también hacía posta la diligencia que iba a San Francisco. Más tarde la casa de Blas Demarchi ofrecería los servicios de correo y posta para la correspondencia por mensajería que corría entre Villa

María y San Francisco. Miembros de la familia Demarchi repartían las cartas por toda la colonia.

El primer trabajo que los colonos debían realizar era el desmonte de algarrobos y chañares. Luego construían sus casas e instalaban el aljibe. La primera actividad agrícola fue el cultivo de trigo con arados tirados por bueyes. Luego el cereal era transportado a Villa María o Ballesteros en carros sin resortes.

Los primeros años de la vida de los colonos de Silvio Pellico fueron muy difíciles. La distancia de otros centros poblados, la sequía, las langostas y el granizo fueron dificultades que no todos pudieron sortear. Pedro Fraire comenta en sus memorias que muchos colonos abandonaron los campos, pero que el tesón y sacrificio de otros fue coronado por el éxito: los Conrero, Demarchi, Ravarino, Nicolino, Romano, Besso y Busso.

Pedro Fraire mantenía fluida correspondencia con Pedro y Juan Conrero. De estas cartas pueden extraerse los diferentes contratos de colonización que existían en la Colonia. El precio de la ha. era de \$30. Fraire enviaba materiales y herramientas necesarias para la Colonia y mantenía informado a los colonos sobre precios de maquinarias y semillas. Esta mercadería era enviada por ferrocarril a Ballesteros donde los colonos la iban a buscar. En una carta fechada en mayo de 1903, Fraire envía a Juan Conrero un catálogo con fotos y datos de una sembradora de trigo: una de 20 discos costaba \$180 oro, \$321 en moneda nacional.

Los primeros testimonios de venta otorgados a los colonos fueron a favor de Juan Conrero (144 ha. en Colonia Alcira), Margarita Romano de Busso, Antonio Demarchi, etc. La primera escritura data de 1903.

En todos esos años, el pago del arrendamiento – que generalmente era en especie– se establecía en porcentaje de la cosecha y oscilaba entre 10% y 12%. Según Ferrero, el colono arrendatario no era cabeza de un grupo autosuficiente sino que, por el contrario, se hallaba sometido a la oferta y la demanda exterior, tanto para la adquisición de sus semillas como para animales y útiles de labranza. No obstante, con el tiempo este sistema permitía al colono comprar la tierra que había trabajado y desarrollarse de manera independiente.

En estos primeros años del siglo XX comenzó a usarse el arado a discos capaz de penetrar más en la tierra, aunque requería mayor número de animales para ser arrastrado. Las labores complementarias de la siembra y la cosecha no se conocían en esa época. La

siembra de trigo y lino se hacía generalmente a mano y se efectuaba ‘al voleo’ arrojando el colono a mano la semilla en los surcos. Un peón lo seguía con una rastra de hierro. Más adelante, hubo sembradoras mecánicas. Generalmente la siembra se hacía con semillas guardadas de la cosecha anterior.

Para segar se utilizaban las segadoras-atadoras, que cortaban y ataban mecánicamente las gavillas, arrojándolas al suelo, de dónde eran recogidas para hacer emparvadas. También había espigadoras, que cortaban solamente la espiga y eran utilizables tanto para el trigo como para el lino. Por ende, la trilla se hacía con caballos que pisaban las espigas esparcidas en sitios preparados para ese fin. Más adelante se utilizaron las máquinas trilladoras a vapor, que según el cernidor que se pusiera podía utilizarse para el trigo y para el lino. El primero en tener una trilladora en esta zona y con estas características fue Blas Demarchi. Al año siguiente ya tenían equipos Conrero y Toia y los Hnos. Ravarino, tal como consta en los Anuarios Comerciales Kraft, con información correspondiente a La Playosa (cf. Anexo 8, Datos y Anuarios comerciales).

Las plagas en la Colonia

En 1910, unos años después de los primeros asentamientos en la zona de la Colonia, se produjo una epidemia de proporciones alarmantes: fue llamada “viruela negra”. El antecedente más antiguo y documentado de ella son las actas de defunción del señor Bautista Ro, la señora Cristina Pomba y la Sra. Angela Pomba de Ravarino, en la localidad de Silvio Pellico, todos fallecidos con pocos días de diferencia.

Se incorpora a continuación un informe del Dr. J. C. Allasia que detalla el procedimiento que utilizó el ejército para eliminar la plaga de las ‘langostas saltonas’ en instalaciones del Central Argentino.

Métodos para luchar contra la plaga de “langostas saltonas”

“...Recuerdo las plagas de langostas que asediaron a Alto Alegre y su Colonia (también al resto de la región y el país todo).

(...)

Un elemento muy utilizado en la región de Silvio Pellico y colonias cercanas para la lucha contra la langosta fueron las “chapas barreras”, chapas metálicas traídas en tren hasta la estación Alto Alegre, originando gran congestión de colonos a la hora de retirarlas. La cantidad de chapas variaba de acuerdo con las hectáreas declaradas. Estas eran de 60 cm de ancho por unos 150 cm de largo con un clavo de chapa y se utilizaban como barreras para evitar el paso de las langostas en su etapa de saltonas. Se colocaban a los costados de los campos de cultivos por donde invadía la langosta y lo ideal era colocarlas juntamente con otros agricultores para así cubrir una mayor superficie de contención. Fueron prácticamente insustituibles para proteger los cultivos y detener el avance de la langosta. A tanto había llegado la sofisticación de la lucha que antes de colocar las chapas los agricultores solían estudiar la dirección de marcha de las saltonas para ser más eficientes. Para instalar la barrera previamente se limpiaba el terreno en franjas de un metro y allí se aseguraban las chapas con estacas, tratando de formar corrales cada 100 metros, según la magnitud de la invasión. Luego que estas estaban en el surco para eliminar el insecto se utilizaba kerosene y antorchas o “lanzallamas”, también llamado en italiano “Macherete”. Las barreras debían ser vigiladas diariamente pues el viento las podía volcar; también debía cuidarse que las saltonas no se amontonaran contra la chapa, pues se corría el riesgo de que pasaran por arriba y al traspasar la barrera invadieran el cultivo vecino. El método –ya utilizado en otros lugares del mundo– fue introducido por los ingleses que las fabricaban y vendían a los países donde las langostas eran una plaga.

(...)

El Gobierno Nacional le dio lucha a la plaga hasta vencerla y para ello envió al Ejército argentino, logrando un amplio triunfo al erradicar la plaga. En el predio donde después fue la vivienda de mi tío Bartolomé Allasia, frente al Club Social, el Ejército llegó en

camiones trayendo la materia prima para preparar el “cebo tóxico”. Recuerdo, siendo muy chico, ser testigo junto a otros chicos de lo que se hacían. Los uniformados con máscaras desparramaban un cebo en la galería trasera, que estaba en bolsas de arpillera de 40 o 50 kilos apiladas dentro de la casa en unas estibas. Ponían capas de “cebo” de unos 5 cm de alto por 2 o 3 metros de largo y ancho y que esparcían con palas anchas, luego colocaban el tóxico que era un polvo blanco que aplicaban formando una capa de uno o dos centímetros de espesor sobre el cebo. Posteriormente aplicaban otra capa de cebo de mas o menos 5 centímetros sobre el polvo blanco y por último otra capa de polvo blanco. Tal como hace un albañil realizaban la mezcla y al terminar de mezclar bien obtenían el “cebo tóxico” que embolsaban en las bolsas de arpillera o algo parecido, y entregaban a los colonos que venían a buscarlas en carro, camioneta, camión etc. El transporte del “cebo tóxico” se realizaba sin ninguna medida de seguridad. He visto morir perros que se lo comían. Nosotros, los chicos, mirábamos todo el proceso sin ninguna protección respiratoria (como la que tenían los uniformados), estábamos en zapatillas, algunos descalzos, con pantalones cortos mirando y jugando. Nadie nos corría. Veíamos el proceso de preparación, la descarga de los vehículos del Ejército y la carga a los vehículos privados. El tóxico era un derivado del “clorado”* hoy prohibido su empleo en todo el territorio nacional por los estragos que causan. Un día terminaron la tarea y se fueron con el triunfo de haber vencido a la langosta. Pero dejaron un “residuo tóxico” en el pueblo y nadie se preocupó nunca de estudiar el “impacto ambiental” en la localidad. ¿Cuántos fueron afectados por los órganos clorados? ...

Dados los elementos y productos utilizados en su momento y ante la inexistencia de estudios científicos posteriores, no se pueden establecer las consecuencias nocivas que la utilización de dichos productos puede haber provocado tanto en la salud como en la tierra...”

Dr. Juan C. Allasia
Resistencia, Chaco, 2018.

* Dicloro-difenil-tricloroetano, conocido mundialmente con el sencillo de DDT (NdeA).

La cuestión del ferrocarril

El Congreso de la Nación aprobó la Ley N° 4049 el 21 de diciembre de 1901 por la cual se concedía a la Compañía Francesa de Ferrocarriles de la Provincia de Santa Fe el derecho de construir y explorar una línea férrea que, arrancando de la línea de San Francisco a Pilar, en el punto que resultara más conveniente terminara en el pueblo de Villa María, uniéndose con el Ferrocarril Andino (Registro Nacional, Año 1901, Tomo 3 pp. 872/74, citado en Núñez, 1979).

Según Núñez (1979), al firmarse el contrato ente la Compañía Francesa y el Ministerio de Obras Públicas de la Nación, se especificó que desde San Francisco a Villa María se establecerían estaciones en Monte Redondo, Quebracho Herrado, Colonia Prosperidad –la actual Saturnino Laspiur–, Las Varillas, Pozo del Molle, La Playosa y Arroyo Algodón. Sin embargo, el trazado se cambió sobre la marcha de los trabajos, “*debido a presiones políticas que empezaron a jugar desde distintos sectores*” (Núñez, 1979, p. 27).

En el diario *La Libertad* de Córdoba se publicó un artículo en el cual se decía que: “*Inaugurados los estudios el 20 de marzo, se procedió al trazado de una línea que fue a terminar en la Colonia del Quebracho Herrado, en cuya plaza dejóse demarcada la primera estación de ésta como una concesión especialísima que la empresa hizo en favor del señor ingeniero Cartier, autor de los estudios originarios de esta línea férrea, fue desviada la dirección hacia el oeste hacia internarse en la suerte número 10, de propiedad de dicho señor, delineándose en esta la segunda estación modificándose aquí el rumbo a objeto de volver a Villa María, trazóse una tercera recta, la que cortando al costado oeste del mangrullo como a seis kilómetros de su ángulo noroeste atraviesa el Suncho y el Pozo de Arena, abandonando este por el mojón central de su costado Sud, penetrando enseguida a Los Espinillos y Las Varillas para llegar por fin a El Mangrullo...*”.

Continúa el artículo diciendo que “*parece haberse hecho un poderoso esfuerzo por los propietarios de la remota zona que se aparta al oeste de la línea que debía llevar el ferrocarril, esfuerzos traducidos más tarde en grandes ofertas a la empresa concesionaria, y que halagada ésta por aquel incentivo, y en la creencia de tratarse de campos inmediatos al camino más corto, resolvió y puso en práctica el relevamiento de los terrenos ofrecidos, siendo así que por medio de una*

triangulación provisoria llegó a la estancia o campo denominado Las Cañas, hoy Santa Elena”.

Haremos notar que la línea recta que liga las poblaciones de San Francisco y Villa María, según el plano de la provincia, corta como a seiscientos metros de oeste a este el costado norte de la colonia Silvio Pellico. A este punto de intersección lo separa el costado naciente del citado Campo de Santa Elena, la considerable distancia de catorce o quince” (diario *La Libertad*, Córdoba, 25 de junio de 1902, citado en Núñez, op. cit., p. 28). De esta manera la línea poligonal haría continuar el ferrocarril por terrenos áridos, no aptos para la colonización, y ese exceso de 15 o 20 km aumentaría el presupuesto de \$150 a 200 mil pesos.

A su vez, el diario *La Capital de Rosario* sostenía que al pasar la línea del ferrocarril por Silvio Pellico a Villa María “hay una economía de cerca de diez y ocho kilómetros y las ventajas de ir por campos colonizados, mientras que desde Las Cañas a Villa María los campos están sin colonizar, razón por la cual creemos que la empresa optará por el primitivo proyecto, sin duda alguna más ventajoso, también destaca la influencia que ejercen los propietarios de algunos campos, para que la línea se desvíe de la dirección proyectada dando un rodeo que venga a beneficiarlos más directamente” (diario *La Capital*, Rosario, 2 de agosto de 1904, citado en Núñez, op. cit., p. 31).

Según Núñez (1979), el cambio de trazado provocó reacciones entre los propietarios de los campos, por lo que en *La Capital* se mencionan algunos atentados contra el ferrocarril: “A la altura del Arroyo Algodón, hace dos días, se había colocado con propósito criminal, un durmiente de madera, sobre la misma vía, el que produjo un serio descarrilamiento, trayendo como consecuencia serios desperfectos en la locomotora” (diario *La Capital*, Rosario, 2 de agosto de 1904, citado en Núñez, op. cit., p. 31).

De esta manera, Silvio Pellico quedó al margen del ferrocarril, lo que sin duda puede haber influido en su vida comercial y desarrollo general.

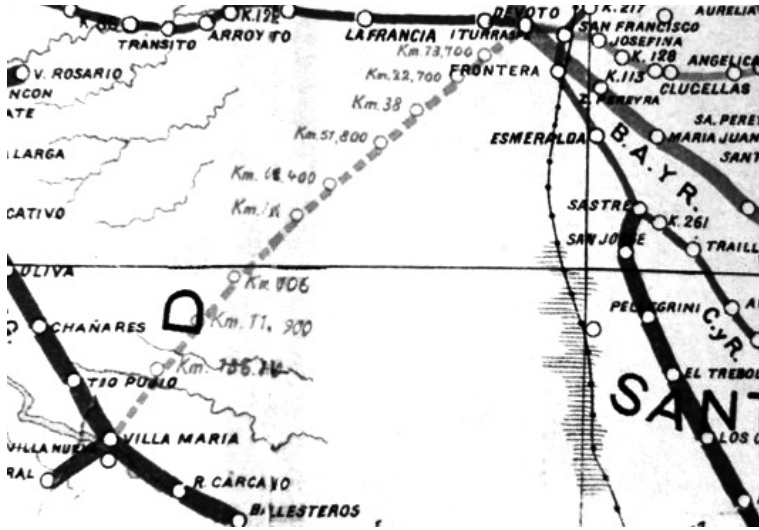

Kraft, G. *Anuarios Comerciales*, 1912, Buenos Aires, Argentina.

El progreso de la Colonia y el surgimiento del pueblo Silvio Pellico

Durante la segunda década del siglo, la colonia fue progresando y las actividades se fueron diversificando. La cantidad de hectáreas cultivadas seguía creciendo y los colonos se hacían cada vez más prósperos.

En septiembre de 1919 se realizó el primer remate de hacienda, organizado por la firma ganadera P. N. Boero y Cía., ocasión en la que se remataron 150 vacunos.

En noviembre de ese año, se constituyó la Cooperativa General de Consumo, utilizando el predio y el almacén de don Domingo J. Conrero como epicentro de la actividad económica de la colonia con un radio de 10 km a la redonda.

Los primeros habitantes del pueblo

La primera persona que se asentó y construyó una humilde vivienda cercana a la Iglesia fue Don Blas Demarchi, alrededor de 1915, siendo esta la casa más antigua. Luego se construyeron viviendas para los empleados de la Cooperativa.

En la siguiente fotografía, se observa la segunda Iglesia, el almacén de Domingo J. Conrero –predio ocupado actualmente por la SCUP– y la Fonda, predio donde está actualmente la Cooperativa Sil-Pe.



Fotografía: Elda Deganis, 1938, Silvio Pellico.

La antigua Plaza

La hectárea de terreno donde se levanta la Plaza era propiedad de Don Domingo Conrero Giletta. Allí se cultivaba trigo y se donaba a la iglesia parte del producto de la cosecha.

A mediados de 1943 se proyectó y empezó a construir la plaza. Seguía un esquema de caminos y diagonales, rodeada de dos filas de árboles. La fila exterior era de paraísos y la interior de siempre verdes, luego los paraísos fueron reemplazados por siempreverdes también. En cada esquina había una palmera.

Cuando se inauguró, se plantó en el medio una piedra fundamental y se depositó en ese sitio un tubo de vidrio lacrado con firma de los participantes y gestores de esta obra. Más adelante se erigió un monolito, que luego sería trasladado a la Avenida de los Inmigrantes.

La actividad social se intensificaba para las fiestas patronales, con bailes y kermeses en la casa parroquial. Los bailes se efectuaban en el salón de chapa perteneciente a la fonda. Esta data de 1923 y fue atendida sucesivamente por Jorge Vagliengo, Domingo Conrero Maero, Nicolás Busso, Domingo y Sebastián Margaría, Pedro y Juan Romano, Oreste Oddone y Alfredo Gambino, Oreste Oddone y Miguel Quiñones y Herederos hasta 1990.

Los habitantes de Silvio Pellico compraban sus provisiones en la Cooperativa. Había verduleros y carniceros ambulantes que recorrían la colonia. El panadero venía de Alto Alegre dos veces por semana. La primera panadería que se instaló en el pueblo fue la de Barotto, alre-

dedor de 1945, ya que primero lo elaboraba al pan en el campo. Luego tuvieron panadería Julio Demichelis y más tarde, Lázaro Demarchi.

El correo

Don Blas Demarchi fue el encargado de repartir la correspondencia de sus paisanos por medio de la diligencia

Hasta que comenzó a funcionar el ferrocarril Alto Alegre se estima que comenzó a traerse la correspondencia desde Alto Alegre y repartirla por la fonda por medio de sus propietarios.

El correo en Silvio Pellico en 1918

Según el censo realizado por el Ministerio de economía de la provincia de Córdoba, entre los años 1918 y 1919, hubo un total de movimiento, tal como figuran en el siguiente cuadro:

Oficinas	CARTAS				Tarjetas		Impreso		Muestras		Oficio de servicio postal		Total de plizas de correspondencia general	Recomendadas internasa
	Ordinarias		Certificadas		Interior	Exterior	Interior	Exterior	Interior	Exterior	Interior	Exterior		
	Interior	Exterior	Interior	Exterior										
Silvio Pellico.	2939	—	122	—	58	—	18589	—	8	—	176	—	16881	31
Silvio Pellico	2831	—	162	—	44	—	331	—	5	—	80	—	3453	11

Anuarios de la oficina del trabajo y estadística general de la provincia de Córdoba, 1919 y 1920, Córdoba

En 1951, Blas Nicolino tomó el transporte del correo mediante contrato desde Silvio Pellico a Alto Alegre y viceversa y Amalia Nicolino fue nombrada encargada de la estafeta de Silvio Pellico.

Tiempo después pasó a encargado Eladio Nicolino y al poco tiempo lo tomó su hermana María del Carmen Nicolino. A los pocos años, la empresa de correo dejó de abonar el transporte de correo y es así como la Cooperativa Unión Popular comenzó a prestar el servicio de correo los días martes y viernes desde la estafeta de Silvio Pellico a la estación de Alto Alegre. Ambas localidades compartían el mismo código postal n° 5907 no obstante, ello en 1998 se efectuó una reestructuración de los códigos postales asignándose al municipio Silvio Pellico el código postal n° 5910.

En 1962 Don Blas Nicolino vendió a Don Tomás Caón el almacén donde recibía la correspondencia, quedando Abel –el hijo de éste– como encargado de la estafeta. Durante el año 1966, Abel

dejó la estafeta y en su remplazo nombró a su hermano Víctor Caón, que ocupó ese cargo hasta su fallecimiento en 1999. Posteriormente fue nombrado su hermano Nelo Caón como encargado, años después reemplazado por la Sra. Nancy Nieto Demarchi (esposa de Norberto Demarchi). Vale recordar que su esposo Norberto durante el año 1971 ganó una licitación para llevar de la empresa nacional de correos quién comenzó a traer la correspondencia desde Villa María y se logró una jerarquización para la estafeta o se podía enviar y recibir correspondencia común o encomiendas teniendo la frecuencia diaria de lunes a viernes. Desde el año 2004 hasta la actualidad, pasó a ser encargada de la estafeta respectiva la señora Romina Quiñones de Fenoglio.

La Comisión Pro Camino

La creación del actual consorcio caminero no tiene fecha cierta. Según la tradición oral habría comenzado como una necesidad de los vecinos por la apertura, el mantenimiento y la mejora de los caminos de la colonia. Hasta entonces los centros poblados más cercanos eran: Ballesteros (distante a 37 km), se llegaba por los actuales caminos T. 2/5, S. 226 –siguiendo el límite interdepartamental– para luego continuar por la S. 536; La Playosa (distante 26 km), se llegaba por los caminos S. 336 hasta S. 218 y hasta (la actual) T. 104/6; a Villa María (distante 42 km) se llegaba por los caminos S.226 hasta S. 159. Este acceso se hacía por el cementerio hasta la calle Buenos Aires, pasando por el boliche San Rosa.

Alrededor de 1925 la Cooperativa SCUP adquirió una niveladora marca La Cantábrica, para hacer caminos y mejorar la única vía de acceso a la estación de Alto Alegre. Miembros de esta comisión denominada “grupo juvenil centro pro-camino” se harían cargo de esta empresa y luego de recaudar algunos fondos, se adquirió un arado y una pequeña pala buey. En 1937 este centro pro-camino, donó a la cooperativa toda su maquinaria (no hemos encontrado mayores datos).

A comienzos de 1950 la Comisión de Fomento de la colonia firmó un convenio con las municipalidades de Alto Alegre y La Playosa en virtud del cual estas le entregaban el 50% de lo recaudado por el cobro de patentes dentro de una acordada zona con ambos municipios, para que esta se encargara del mantenimiento de los caminos.

Ya en 1956 se reunieron varios vecinos y crearon el Consorcio Caminero Voluntario de Silvio Pellico, como muestra el Acta que se transcribe a continuación.

Consorcio Caminero Voluntario de Silvio Pellico
Solicitud de Reconocimiento

Transcripción

Expte: 26.254 - 1956

Directorio:

VUESTRA COMISIÓN DE ASUNTOS LEGALES ha estudiado estas situaciones en las cuales un núcleo de vecinos de Silvio Pellico, según actas de fs. 1/3 y 4/6, dan cuenta que han constituido el Consorcio Caminero de dicha localidad, de conformidad a las prescripciones del Decreto Ley 570 – C. y solicitan su reconocimiento;

Y considerando:

Que en virtud del citado decreto fue derogada la Ley 4352 y restituida la vigencia del Decreto N° 645 – C. del 5 de agosto de 1943.

Que siendo así el Consorcio Caminero de que se trata, deba encuadrar su cometido en las disposiciones del art. 1º, inc. a), b) y c) del reglamento aprobado por el citado decreto N° 645 – C.:

Que en el presente caso, el Consorcio Caminero de Colonia Voluntario de Silvio Pellico, a dado cumplimiento a las exigencias establecidas en el referido decreto y manifiesta su aceptación, según así se desprende del informe del Departamento Legal cte. a fs. 7;

Por ello y atento al informe producido, se propone adoptar la siguiente

Resolución:

1º Reconocer al Consorcio Caminero de la Localidad de

Silvio Pellico, debiendo darse cumplimiento al art. 2 del reglamento aprobado por Decreto 645-C.

2º Comuníquese, publíquese, dese al Registro de Resoluciones y Boletín Oficial; pase al Departamento Legal a sus efectos.

Sala de comisiones, 10 de Abril de 1956

Los presidentes y encargados del Consorcio Caminero nº 2 es el siguiente (ver anexo correspondiente)



Ref: CONSORCIO CAMINERO VOLUNTARIO DE SILVIO PELLICO, SOLICITUD DE RECONOCIMIENTO.

Exa. n° 26.254 - 1956

Directorio:

VUESTRA COMISION DE ASUNTOS LEGALES ha estudiado las presentes actuaciones en las cuales, un nucleo de vecedon de Silvio Pellico, segun actas de fa. 1/3 y 4/6, dan cuenta que han constituido el Consorcio Caminero de dicha localidad, de conformidad a las prescripciones // del Decreto-Ley 570-C. y solicitan su reconocimiento;

Y CONSIDERANDO:

Que en virtud del citado decreto, fué derogada la Ley 4352 y restituida la plena vigencia del Decreto 645-C. del 5 de agosto de / 1943;

Que siendo así, el Consorcio Caminero de que se trata, debe encuadrar su cometido en las disposiciones del Art. 1º. inc. a), b) y c) del Reglamento aprobado por el citado Decreto 645-C.;

Que en el presente caso, el Consorcio Caminero voluntario / de Silvio Pellico, ha dado cumplimiento a las exigencias establecidas en el referido decreto y manifiestado su aceptación, segun así se desprende del informe del Departamento Legal cte. a fa. 7;

Por ello y atento al informe producido, se propone adoptar / la siguiente

RESOLUCION;

1º.- Reconocer al Consorcio Caminero de la localidad de Silvio Pellico, debiendo darse cumplimiento al Art. 2º del Reglamento aprobado por Decreto n° 645-C.-

2º.- Comuníquese, publíquese, dese al Registro de Resoluciones y Boletín Oficial; pase al Departamento Legal a sus efectos.

SALA DE COMISIONES, / 10 de abril de 1956

Fdo: Raúl J. Clowse.- Jorge Cayra Bergam.-

Acta de reconocimiento del Consorcio Caminero Voluntario de Silvio Pellico



Información e imágenes: S/d, prop. SCUP. Paschetta Evelyn 2018, Silvio Pellico, Córdoba.

En la actualidad el Consorcio Caminero N° 2 tiene su base operacional en el municipio de Silvio Pellico, manteniendo una red de caminos de aproximadamente 208 Km de calles rurales y las calles secundarias n° 226 y 336 (en el Anexo 1, al final del libro, se registran los nombres de los sucesivos presidentes y encargados del Consorcio). En el siguiente mapa, están los caminos con los respectivos números que los identifican.

107

Al día de hoy, Silvio Pellico es la única localidad de la provincia que no tiene ruta pavimentada.

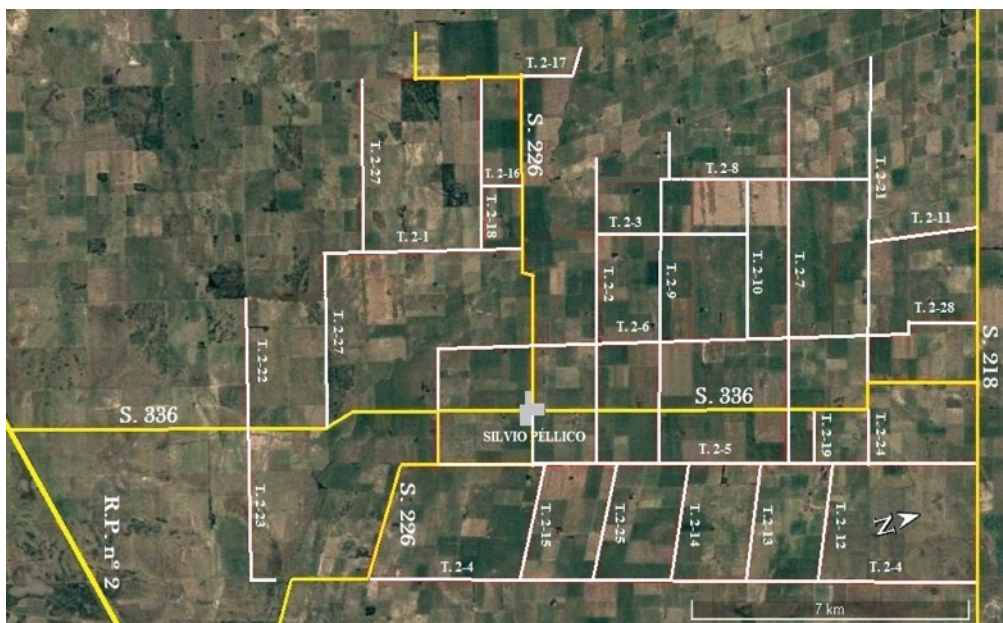

Mapa: Google maps, 2019. Delimitaciones y trazados :Daniel Pomba.

El transporte

En 1948 Juan Rabba (vecino de la localidad de San Antonio de Litín) compra un colectivo para hacer el servicio de transporte de pasajeros desde San Antonio de Litín a Villa María y viceversa que se realizaba los lunes, miércoles y viernes. El recorrido salía de la plaza de San Antonio de Litín y pasaba frente a la escuela del Descanso, pasaba por la fábrica La Gloria, el boliche 25 de mayo, por la comuna de Silvio Pellico, por el paraje Santa Rosa hasta llegar a Villa María. En varias ocasiones los pasajeros al no tener dinero con que pagar el traslado pagaban con lechones y/o cabritos, huevos o cosechas de la huerta.

En 1963, el señor Rabba tuvo un grave accidente en el que se quebró una pierna mientras realizaba un trabajo mecánico en el micro, razón por la que no pudo volver a viajar, de manera que vendió el micro y fue Juan Vertaina quien continuaría con el trayecto.

En 1965 adquiere el servicio el Sr. Álvarez quien únicamente realiza el viaje desde Silvio Pellico hasta Villa María, pasando por el paraje Santa Rosa hasta que en 1969 el colectivo (y el servicio) es adquirido por el Sr. Norberto “Yoli” Demarchi.



S/d. Gentileza Daniel Besso

Paraje Santa Rosa

Si bien el paraje Santa Rosa no corresponde al antiguo ejido rural municipal (ya está ubicado al oeste del camino que lo separa del ejido rural de Arroyo Algodón), es una zona que ha sido testigo

silencioso del paso de los vecinos de las Colonias Silvio Pellico y Alcira en su recorrido hacia Villa María o viceversa. Es la razón por la cual incluimos una breve reseña histórica del “de este Paraje Santa Rosa, realizada por el señor Julio Benítez, en el prestigioso semanario *El Regional* de Villa María, con fecha septiembre de 2009.

Paraje Santa Rosa

Ubicación: 32°17'9.72”S, 63° 5'47.44”O

15 km a Arroyo Algodón (por S. 159 y S 226)

21 km a Silvio Pellico (por S. 159 y S 226)

22 km a Villa María (por S. 159)

28 km a La Playosa (por S. 159 y RP. 158)

Zona rural en la que a finales de la década de los años veinte comenzó a radicarse gran cantidad de inmigrantes, dedicándose primeramente a la ganadería y a la agricultura con la siembra de trigo, cebada y lino.

A mediados de la década del 30 la familia de J. Olivero, junto con su esposa Rosa, levantó un rancho, al poco tiempo comenzó a funcionar un bar y almacén. Fue tan importante este puesto que al final de esa década la empresa de combustible Shell instaló un surtidor manual de nafta. Tiempo después este almacén fue adquirido por don Cándido Serrano, que lo trasladó a la tradicional esquina, después lo adquirió la familia Chiavazza. Tiempo después adquiere ese almacén Don José Degano. Su esposa Rosa Rubiano heredó 67 hectáreas, y donó parte de ese campo para la construcción de una escuela. Pasados unos años, el local fue comprado por el Sr. Humberto Gennaro.

En el año 1938, comenzó a funcionar la escuela, utilizando un galpón con lindero al almacén. Dicho galpón también cumplía la función de salón de baile del Club Atlético Santa Rosa (fundado el 30 de mayo de 1937). Años después un fuerte tornado destruyó esas instalaciones lo que obligó a juntar esfuerzos entre los colonos para la construcción de una nueva escuela, construida en su propio terreno e fue inaugurada en julio

de 1953 con el nombre 17 de Octubre. Luego de la revolución del año 1955, se rebautizó con el nombre Mariano Moreno.

Con ayuda vecinal, el club construyó su propia sede, donde se realizaron reuniones sociales y exitosos e inolvidables bailes.

A principio de la década de los años cuarenta, y gracias a gestiones realizadas por un vecino – Don Lozano –, se logró que la empresa láctea santefesina Weber S.A. se instalara en el paraje para producir crema y caseína. En 1947 las instalaciones fueron adquiridas por la Cooperativa La Ensenada. Esta llegó a trabajar 20.000 litros diarios. En el año 1986 la empresa debió cerrar sus puertas al no poder adaptarse a los nuevos cambios imperantes en el país.

A comienzos de la década de los años cincuenta se instala una carnicería en ese paraje a cargo de Don José Varela quien, durante muchos años, faenaba y entregaba su mercadería en sulky a los diferentes colonos de la zona.

Ya desde el año 1962 funciona el Consorcio Caminero nº 124.

Existen dos versiones respecto del por qué del nombre impuesto al paraje: por un lado, se decía que el nombre era en honor a Doña Rosa, esposa de Don Olivero; la otra versión decía que el nombre era en homenaje a Rosa Rubiano, por haber donado el sitio para construir la escuela.

Fuentes:

Guizzo María del Carmen, 2019, Villa María, Córdoba.

El Regional, 2009, Villa María, Córdoba

La Ruta Provincial nº2

Ya antes de la construcción del ferrocarril había un camino que iba desde Cintra hasta Villa María. Al pasar el tren, este camino fue mejorado y siendo desde su comienzo las únicas vías de acceso de Cintra o de Villa María, se le denominaba el “camino ancho”.

A mediados de la década de los años cincuenta este camino tomo vital importancia estratégica, dado que unía las fábricas militares de pólvora y explosivos de Río Tercero y Villa María con la de San Lorenzo, también comenzó a ser más utilizada por los camiones que iban al puerto, dado que es la vía más directa desde Villa María hasta el empalme en San Lorenzo, Santa Fe.

La utilización del ferrocarril fue en franco retroceso (por lo menos en la zona estudiada) a partir de la década de los años cincuenta y sesenta, cuando se comienzan a utilizar en forma masiva automóviles y camiones, provocando que este camino –único medio de contacto con la ciudad de Villa María– fuera quedando obsoleto.

Es por lo que entre los años 1966 y 1968 comienza a construirse un ripio arenado desde Villa María hasta Cintra, importante obra adjudicada a la empresa Boetto Construcciones, quienes, comenzando desde Villa María, llegaron a Alto Alegre en octubre de 1967. Esta obra no estuvo libre de contratiempos, dado que tanto estancieros como colonos no querían ceder parte de sus campos para tal construcción; también por quién se hacía cargo del nuevo alambrado perimetral o porque el precio de la parcela no era el justo, tal como lo fijaba el estado provincial.

A este ripio, aun estando bien compactado y cuidado, había que hacerle mejoras en forma constante por lo tanto, durante el año 1978 se decidió pavimentarlo comenzando desde Villa María, se dividió en tramos y las bases de operaciones se dispusieron en Ana Zumarán y Alto Alegre, llegando a esta última, a comienzos de 1981, donde se concluyó la pavimentación. Recién en el año 2005 se continuaron los trabajos de pavimentación desde Alto Alegre hasta Cintra, llegando a ese municipio en el año 2007.

Vida religiosa

Antecedentes (1894-1908)

En los primeros años de la vida de la Colonia, periódicamente ofrecía la misa un párroco que venía en volantas o en algún otro carruaje desde Villa María hasta la colonia para atender las necesidades espirituales de los colonos, oficiando misa en algunos de los pocos galpones que había en la zona, que pertenecían a las familias Conrero o Demarchi.

Primera capilla 1908-1924

La antigua capilla fue la piedra fundamental de la planta urbana de Silvio Pellico. Alrededor de ella –y siguiendo los modelos ya establecidos– se construyeron el negocio de Domingo J. Conrero, la casa de Blas Demarchi, la Fonda y la primitiva escuela.

Esta se ubicó en el cruce de los caminos, donde convergían los campos de los Conrero Maero, Conrero Giletta, Conrero Busso y Conrero Della Rossa. Estaba más hacia la esquina de las actuales calles Gral. Belgrano y Avenida de los Inmigrantes, donde actualmente se levanta la cruz de hierro. Los terrenos donde se construyó la capilla fueron generosamente donados por Doña Juana Demarchi de Conrero.

Tenía una planta de aproximadamente 10 metros por 6 y era de ladrillo sin revoque. El piso era de ladrillo común y el techo de chapa. Tenía una cruz de hierro que más adelante fue trasladada a una capilla en la Parroquia de Olta (La Rioja), llevada por el padre Antonio Conrero, quien fuera párroco de allí. La puerta era de madera. El altar mayor fue trasladado posteriormente a la iglesia de Alto Alegre por el padre Colabianchi y los bancos fueron llevados a la iglesia de Arroyo Algodón en 1940.

Ya desde esta época el patrono de la Iglesia era San José y la vicepatrona, la Virgen María Auxiliadora.

A partir de 1913 los párrocos se acercaban a la colonia en tren hasta la estación de Alto Alegre y allí los colonos los iban a buscar en volantas.

En 1914 la capilla fue ampliada. Se construyó una habitación para el sacerdote, cocina y otro pequeño cuarto. Toda la ampliación fue aproximadamente de 80m². El presbiterio fue construido a un nivel superior que el resto de la iglesia.

Posteriormente este edificio empezó a funcionar como escuela cuando se inauguró la nueva iglesia en 1924.



Primitiva Capilla de la Colonia, construida en 1908. Fotografía: Elda Deganis, 1938

Segunda capilla 1924-1953

A la izquierda de la antigua capilla y dónde se alza hoy la actual iglesia, se empezó a construir a partir de 1923 la segunda capilla. La construcción era de ladrillo, asentado a la cal y arena. Era de estilo románico, tenía cabreado y techo de chapa y el cielorraso formaba una bóveda cilíndrica. La puerta era de madera y los pisos de mosaico son los que se conservan en la iglesia actual. Estaba revocada por dentro con molduras y columnas con capitel. El presbiterio tenía tres arcos, el central era mayor, todo con balaustrada. Su constructor fue el señor Soldavini y los mosaicos fueron fabricados por él. Al frente había un vitral redondo y la cruz era de material. La capilla estaba rodeada por paraísos.

El altar de madera de esta capilla fue desarmado y de esa época sólo se conserva el ara original (piedra plana cuadrada que se colocaba en medio del altar). También se conserva un antiguo aparador para guardar imágenes. El púlpito era de madera y estaba colocado a la izquierda. La iluminación era de arañas de cristal con caireles y a velas. Los bancos actuales pertenecen a esta época.

En general, los fondos recaudados para construir la capilla fueron recaudados entre los vecinos. Los ladrillos fueron donados por las familias Demarchi y Conrero.

La nueva capilla fue inaugurada el 19 de marzo de 1924, día del patrono San José. Fue bendecida por el Vicario de la diócesis de Córdoba, Mons. José Luque. Asistieron también Mons. Vera Vallejo, Rector del Seminario de Córdoba y el Párroco de Villa María Pbro. Pablo Colabianchi. Según puede apreciarse en fotografías, el edificio de la fonda –que aún estaba en construcción– fue tapado con lonas. Los señores Juan B. Demarchi con su Ford T y José Pomba con su auto fueron a recibir al Vicario y demás invitados en la zona del cementerio para escoltarlos hasta la capilla.

Después de la bendición, al mediodía se hizo un banquete, a \$10 la tarjeta. Se realizó en un galpón hecho con chapas de zinc, construido para ese fin y situado en la actual calle Jacarandá. A la noche se hizo otra comida para solventar los gastos del cocinero.

Desde su creación, la capilla de Silvio Pellico y su territorio pertenecían a la jurisdicción parroquial de Villa María. Pero el “24 de junio de 1940, erigióse una nueva parroquia de La Playosa, a la que para integrarle su jurisdicción se le asignaron los territorios dónde

están las capillas de San José de Silvio Pellico y las de Algodón y de Jesús Nazareno en Los Zorros” (Pedrera, 1970, p. 149).

114

Daniel Pomba ~ Sebastián Alonso



Fotografía: Elda Deganis, 1938



Fuente: SCUP, sin datos de año.



Fuente: SCUP, sin datos de año.



Fotografía: Elda Deganis, 1938

La iglesia nueva - 1953

Debido al crecimiento constante de la colonia, los vecinos comenzaron a tener la inquietud de construir una nueva iglesia y comenzaron a movilizarse para recaudar fondos: toda la Colonia colaboró y las obras fueron sustentadas con aportes exclusivos de la población de Silvio Pellico.

La primera donación fue efectuada el 20 de julio de 1953 por el señor Alfredo Conrero Giletta, uno de los pioneros, y fue el equivalente a casi 100 hectáreas de campo. El presupuesto estimado era de \$2.114.154 y finalmente el total recaudado fue de \$2.007.895 por lo que ante esa diferencia, la población hizo un esfuerzo más y logró reunir la suma.

El primer constructor fue el señor Alfredo Ciccardini, de Pozo del Molle. La ampliación fue también hecha estilo románico. Don Inocencio Conrero consideraba que la iglesia fue renovada en más de 70%.

La mayoría de los materiales fueron comprados en la Cooperativa. Los ladrillos se compraron en Villa María, La Playosa y Pozo del Molle. Molduras y columnas fueron compradas en la yesería de Carlos Righetti de Rosario. La campana se compró en octubre de 1967 en San Carlos Centro, en la fábrica de Juan Bellini e hijos. Es una campana de 108 kilos de bronce cuyo sonido reproduce la nota musical Mi. Costó \$199.000 y fue bendecida el 17 de diciembre de ese año por el Obispo Monseñor Alberto Deane, hecho que se festejó con un banquete. La campana repica para las fiestas de

Pascuas, Navidad y Año Nuevo, acompañando los festejos de toda la población.

El reloj de pesas fue comprado a Cornelio Bolatti de Río Tercero. Aportaron para su compra la Cooperativa Unión Popular, La Primera, La Cooperativa de Carne, la Comisión de Fomento, el Club y el Consorcio Caminero. El pararrayos fue donado por los empleados de la Cooperativa e instalado por los hermanos Inocencio y Fermín Conrero.



Fuente: s/d, prop. SCUP.

Las obras de carpintería fueron realizadas por Juan D. Trevisán y Hnos., de Villa María. La antigua puerta de 1924 se pasó a la salida de la derecha y más tarde se reemplazó por una nueva.

La imagen de San José fue realizada en cemento y ladrillo por

Ciccardini, tomando como modelo la imagen del santo que se conserva en la iglesia. Tuvo que bajar un poco el brazo del santo para que no le tapara el rostro cuando se observa la imagen desde abajo.

Luego de Ciccardini, continuaron la obra Amé y Cía., de Pozo del Molle, luego Carlos C. Cattaneo de Etruria y fue finalizada por la Comisión Pro-Templo.

La mayoría de las imágenes fueron donadas por la familia Ravarino.

Al frente se construyó el baptisterio a la izquierda y el campanario de reloj de 20 metros de altura a la derecha. También se agregó el coro. Se hicieron en la entrada dos nichos laterales: el de Don Bosco a la derecha y el de la Virgen de Luján a la izquierda.

El altar mayor presenta el Cristo y dos ángeles, San José a la derecha y la Virgen del Rosario a la izquierda. También se destaca una pasión y las imágenes del Sagrado Corazón, la Virgen de los Milagros y Santa Rita de Casia. Hay un Vía Crucis y un Niño Dios antiguo en una caja de vidrio. El Sagrario fue armado con partes del altar antiguo.

La iluminación era proporcionada por faroles a kerosene hasta que se instaló la luz eléctrica.

Bonanseña Ferias de Las Varillas y Reguera, Montavo y Mascotti S.R.L. de Villa María donaron sus comisiones en las ventas de animales en las ferias. En 1994, se hicieron arreglos en toda la edificación.



Fuente: s/d, SCUP



Actual plaza y templo de Silvio Pellico. Fotografía Evelyn Paschetta, 2019,

Siempre será necesario volver a sembrar

Cuando comienzan los días de calor y llega la cosecha anual del trigo, se sabe que sólo es posible participar de la alegría de la siega si se ha hecho una buena siembra, se le ha dado al cultivo el cuidado necesario y “el clima ha acompañado”. No hay buena cosecha sin buena siembra. ¡Qué necio sería aquel que volviera al año siguiente, para esa misma fecha, con intención de cosechar, sin haber hecho antes los trabajos de la siembra!

En algunos órdenes de la vida el progreso acumulativo es posible. Uno puede vivir aprovechándose, lícitamente, de los frutos del esfuerzo de otros. Por ejemplo, en las ciencias y en la tecnología. El matemático moderno que realiza investigaciones con complejas operaciones aritméticas no ha tenido que inventar los números, ni las operaciones más sencillas. Todo eso ya le viene dado. Los constructores de vehículos modernos no deben inventar cada parte de un motor, ya cuentan con muchísimos conocimientos que son el fruto del trabajo de muchas personas que investigaron y diseñaron antes que ellos.

El Papa Benedicto XVI, hace unos años, enseñaba lo siguiente: “Ante todo hemos de constatar que un progreso

acumulativo sólo es posible en lo material. Aquí, en el conocimiento progresivo de las estructuras de la materia, y en relación con los inventos cada día más avanzados, hay claramente una continuidad del progreso hacia un dominio cada vez mayor de la naturaleza. En cambio, en el ámbito de la conciencia ética y de la decisión moral, no existe una posibilidad similar de incremento, por el simple hecho de que la libertad del ser humano es siempre nueva y tiene que tomar siempre de nuevo sus decisiones. No están nunca ya tomadas para nosotros por otros; en este caso, en efecto, ya no seríamos libres. La libertad presupone que en las decisiones fundamentales cada hombre, cada generación, tenga un nuevo inicio. Es verdad que las nuevas generaciones pueden construir a partir de los conocimientos y experiencias de quienes les han precedido, así como aprovecharse del tesoro moral de toda la humanidad. Pero también pueden rechazarlo, ya que éste no puede tener la misma evidencia que los inventos materiales... Una consecuencia de lo dicho es que la búsqueda, siempre nueva y fatigosa, de rectos ordenamientos para las realidades humanas es una tarea de cada generación; nunca es una tarea que se pueda dar simplemente por concluida” (Carta *Encíclica Spe Salvi* n° 24 y 25).

En el orden de los valores, de las buenas costumbres, de la belleza de las relaciones humanas, de la vida de fe, cada individuo, en cada generación debe iniciar de nuevo.

En nuestro camino de fe reconocemos con agradecimiento el camino transitado, la generosidad y la entrega de nuestros padres y abuelos. Pero no es posible vivir sólo de las rentas de esas conquistas alcanzadas.

En este sentido decían los Obispos latinoamericanos en el Encuentro de Aparecida, en Brasil: “Nuestra mayor amenaza ‘es el gris pragmatismo de la vida cotidiana de la Iglesia en el cual aparentemente todo procede con normalidad, pero en realidad la fe se va desgastando y degenerando en mezquindad’. A todos nos toca recomenzar desde Cristo, reconociendo que no se comienza a ser cristiano por una decisión ética o una gran idea, sino por el encuentro con un acontecimiento,

con una Persona, que da un nuevo horizonte a la vida y, con ello, una orientación decisiva” (*Documento de Aparecida*, n°12).

Los fieles cristianos en Silvio Pellico podemos alegrarnos por las obras materiales y apostólicas, las vidas generosas de muchos bautizados, las de aquellos que han tenido un reconocimiento público y las de tantos santos anónimos que han trabajado, amado y servido al prójimo. Esas vidas y esas obras son inspiradoras. Pero debemos recoger el guante que el desafío de la historia hoy nos presenta para hacer de nuestra comunidad una Iglesia viva, que se renueva cada día con la fuerza del Espíritu Santo. Las palabras del apóstol nos animan por este camino: “Por lo tanto, hermanos, yo los exhorto por la misericordia de Dios a ofrecerse ustedes mismos como una víctima viva, santa y agradable a Dios, este es el culto espiritual que deben ofrecer. No se acomoden a este mundo. Por el contrario, transfórmense interiormente renovando su mentalidad, a fin de que puedan discernir cual es la voluntad de Dios: lo que es bueno, lo que le agrada, lo perfecto” (Rom. 12,1-2).

Tendremos buena cosecha si volvemos, una y otra vez, a hacer una buena siembra.

Padre José Defagó
Cura Párroco

Ver en Anexo 2, al final del libro, la nómina de sacerdotes que evangelizaron en la Colonia Silvio Pellico.

El cementerio

En los primeros tiempos de la Colonia, los difuntos eran derivados a los cementerios de Villa María, Ballesteros o La Playosa pero ante la necesidad de contar con un cementerio propio, se destinaron para ese fin terrenos cerca del arroyo Algodón que fueron inaugurados –según Antonio Conrero Della Rossa– en el año 1915, en oportunidad de la fiesta del Sagrado Corazón, que dió el nombre al nuevo cementerio.

El primer entierro en el nuevo cementerio Sagrado Corazón de Jesús, según consta en el Libro de Defunciones, fue del niño

Alberto Francisco Senestro: “El día catorce de marzo del año mil novecientos dieciséis fue enterrado el cadáver del párvulo Alberto Francisco Senestro, hijo legítimo de Francisco Senestro y Valentina Irene Michellini, de un mes de edad. Pagó \$5”. Sin embargo, los dos posteriores asientos del libro son del año 1915 por lo que se puede suponer que esta alteración se deba a que en los primeros meses no se contó con el Libro de Defunciones. El segundo asiento dice que “El día veinte y dos de noviembre del año mil novecientos quince se dio sepultura el cadáver de Inés Panero de 57 años de edad, italiana esposa de Felipe Taberna” (Libro de Defunciones del Cementerio de Silvio Pellico, p. 1.).

Los panteones de las Familias Demarchi-Audisio, Juan B. Nicolino/Teresa Demarchi y Pedro Conrero/Juana Giletta, fueron obra del constructor Marcelo Benedetto, originario de Sa Pereyra, Santa Fe.



Cementerio de Silvio Pellico. Fotografía Evelyn Paschetta 2019 (gentileza ing. Oscar Bohl)

Personajes que fueron parte de la historia de la Colonia Silvio Pellico

Muchas personas han dejado su impronta en la historia de esta pujante colonia, personas que día a día, año tras año han fortalecido las instituciones como las conocemos en la actualidad.

En esta breve reseña se rescatan datos del libro de Sebastián Alonso del año 1994, con motivo del centenario de Silvio Pellico, más nuevos datos aportados por Etelvina Gambino de Conrero,

Victoria Nieto de Demarchi, Alicia Chiappero de Conrero y Roberto Nicolino. Vaya pues para ellos este humilde reconocimiento.

Padre Antonio Conrero

Antonio Conrero nació en Silvio Pellico el 13 de marzo de 1907, hijo de Domingo Conrero y Dominga Vagliengo. Inició sus primeros estudios aquí y más tarde ingresó al Seminario Metropolitano de Nuestra Señora de Loreto. Fue ordenado sacerdote en 1934. Al año siguiente fue designado cura párroco de Olta (provincia de La Rioja). “Desde entonces comenzó su lucha por el hombre de los Llanos no solamente en pro de sus bienes espirituales sino también de sus bienes temporales su obra fue silenciosa, abnegada y generosa sin precedentes” (Revista *Don Joaquín*, La Rioja, mayo de 1970, p. 14).

Participó activamente de la vida de aquella parroquia y formó parte de varias entidades culturales. Fue miembro fundador de la comisión de homenaje al Gral. Ángel Vicente Peñaloza que en 1963 recordó el centenario de su muerte y erigió el primer monumento a su memoria en todo el ámbito del país (ibid, p. 15). Admiraba a este general a quién consideraba un símbolo de la lucha por la libertad, la igualdad entre los argentinos, el orden, el trabajo y el federalismo.

Antonio Conrero amaba la verdad y la humildad. La sencillez de su oratoria era comprendida por cultos y analfabetos. Gracias a su diligencia fueron construidas la iglesia y el hospital de Olta; las capillas de Chañar y Castro Barros y se amplió la iglesia de Catuna. La iglesia de Loma Blanca, su sueño más grande, fue gestionada y terminada por el aporte personal de sus últimos treinta y tres mil pesos producto de la venta de una propiedad heredada de sus padres (ibid, p. 15).

Falleció en Olta el 17 de abril de 1970. “*En Olta ha muerto un santo*” decían las necrológicas. Sus restos descansan en aquella su querida parroquia por voluntad generosa de sus familiares. Un hijo de Silvio Pellico que derramó tanto bien por los llanos de La Rioja.

Quiso que su epitafio fuera el siguiente: “*Aquí descansa Antonio Conrero, un sacerdote que hizo lo poco que pudo hacer*”, según consta en su testamento.

Para ilustrar las vivencias y características del Padre Antonio Conrero en Olta, se solicitó al escritor Raúl Oliva (quien fuera monaguillo y amigo del Padre Antonio) una reseña de este hombre, que comprometido con su fe, supo ganarse un lugar en la historia de Olta, La Rioja.

Un apóstol en los llanos riojanos

Luego de enviar los testimonios –sujetos a los cánones historiográficos– sobre la obra del Presbítero Antonio Conrero, ex titular de la Parroquia Nuestra Señora de la Candelaria de Olta, provincia La Rioja-Argentina, recibí un requerimiento escueto sobre su historia como Sacerdote en la región mencionada.

Es muy difícil esta misión de sintetizar 35 años de profusa obra de un hombre extraordinario, comprometido enteramente con una comunidad compuesta por diferentes estratos sociales. Sin embargo, este Pastor de la Iglesia Católica supo adaptarse al medio con la inteligencia y el compromiso de los elegidos.

Antonio Conrero nació en la Colonia Silvio Pellico-Córdoba. Llegó a Olta (que en catalán significa “Montaña”) en 1935 y se fue al cielo en 1970, habiendo dejado una inigualable impronta.

Su obra eclesiástica, adoctrinando a la feligresía y creando templos, fue encomiable. Le tocó estar al frente de la construcción total del Templo Parroquial, afectado el primero por el terremoto de San Juan en 1944. Visitaba a los enfermos, acompañaba y proveía extremaunciones, socorros, etc. cuando algún vecino era afectado por un cataclismo. Asesoraba e integraba las comisiones de las Instituciones de la región, difundiendo la cultural y lo social. En el patio del templo se recreaban obras teatrales con artistas locales.

En el orden educacional integraba la Comisión Cooperadora de la Escuela Normal como Presidente. Fue en 1952 cuando por el excedente en la matrícula quedaron sin asiento gran número de alumnos, lo que produjo un estado de zozobra en la comunidad y ante esta situación los miembros de la Comisión, encabezados por el Padre Conrero, acudieron al gobernador de la provincia y solicitaron aulas y docentes para solucionar el problema. Así nació una ‘escuela infantil’ que luego se transformó en la Escuela Provincial N° 267 Ángel Vicente Peñaloza de Olta, hoy una de las que cuenta con mayor matrícula de la región.

Cuando vio el sufrimiento por los malos caminos, gestionó la nueva Ruta Nacional 79, donde se erige un Monolito al Padre Conrero. Todo transeúnte que pasa por el lugar ‘le saluda’ con tres bocinazos.

Consecuente con su labor incansable, el pueblo del Depart-

mento General Belgrano y sus autoridades fueron expresando su reconocimiento y gratitud al Padre Antonio Conrero: poetas y escritores cantaron loas, el gobierno por su parte creó y aprobó ordenanzas sobre una calle, un barrio y un monolito sobre la ruta que llevan su nombre. También Cáritas Parroquial creó un Costurero recordando al sacerdote que en su testamento donó toda su ropa para los necesitados. Los libros históricos de los establecimientos educacionales reflejan sus visitas y servicios religiosos y las tradicionales “Manchanchas” de golosinas que como despedida a los chicos hacia volar por los aires.

El Padre Conrero era como el rey de los pajaritos, por donde caminaba iba acompañado por los chicos, a los que acariciaba con cariño sincero y hoy adultos lo recordamos permanentemente con gratitud, lo mismo que a su pueblo natal Silvio Pellico al cumplir 125 años de su fundación.

Gracias, Padre Antonio Conrero, pastor de los llanos riojanos; gracias también a su familia y feliz 125 aniversario del pueblo de Silvio Pellico.

Raúl Horacio Oliva

Monseñor Dr. Juan D. Demarchi

Juan Domingo Demarchi nació en Silvio Pellico el 28 de diciembre de 1914, hijo de Juan B. Demarchi y Magdalena Bruno. Cuando concluye la primaria en 1925 ingresa al Seminario Metropolitano de Nuestra Señora de Loreto. Su vocación religiosa, nacida y alimentada en el seno de su cristiano hogar, creció en fortaleza y sabiduría. De profunda inteligencia, brillante en sus estudios, el Obispo decidió enviarlo a realizar estudios teológicos en Roma.

En 1939 regresó a la Argentina y fue designado profesor de ciencias eclesásticas en el Seminario Mayor, Rector del Seminario Menor, Prefecto de Estudios en el Seminario Mayor, provisor de la Curia, asesor de la Junta Arquidiócesana de Acción Católica, asesor del Movimiento Familiar Cristiano, presidente del Consejo de Educación Católica y Vicario General del Arzobispado durante siete años.

A partir de 1957 fue miembro del Venerable Cabildo Eclesiástico, llegando a ocupar la Silla de Arcedeano. Participó en la organización del Congreso Eucarístico que tuvo gran éxito por lo que la Santa Sede le otorgó la distinción de Camarero Secreto de Su Santidad (diario *Los Principios*, Córdoba, julio 1966).

Falleció en Silvio Pellico mientras visitaba a su familia, el 22 de julio del 1966, a los 52 años. Sus restos descansan en el Cementerio de la Colonia.

Monseñor Blas Victorio Conrero

Blas Victorio Conrero Demarchi nació en Silvio Pellico el 12 de abril de 1923, hijo de Pedro Conrero y Laura Demarchi. Cursó sus estudios primarios en el Instituto de los Hermanos Maristas de Villa Nueva. Luego ingresó al Seminario Metropolitano de Nuestra Señora de Loreto, el 6 de marzo de 1936, distinguiéndose por su inteligencia y aplicación al estudio. Fue ordenado sacerdote el 20 de septiembre de 1947. Ofició su primera misa en Silvio Pellico el 30 del mismo mes. El Arzobispo monseñor D. Fermín Lafite lo designó Vicario cooperador de la parroquia de Villa Dolores.

En 1949 fue designado Vicerrector del Seminario Menor de Nuestra Señora del Rosario. En marzo de 1959 el arzobispo de Córdoba, monseñor Ramón Castellano, lo nombró Vicerrector del Seminario donde él había estudiado, dictando al mismo tiempo las cátedras de Patrología y las de Latín y Griego. Fue también Viceasesor de la Junta Arquidiocesana de la Acción Católica hasta el año 1963.

Desde marzo de ese año fue cura párroco de la Jurisdicción eclesial del Niño Jesús de Praga en el barrio Juniors y asesor arquidiocesano de la Liga de Madres de Familia. También fue capellán de la Maternidad Provincial.

En 1966 el Arzobispo Monseñor Primatesta lo nombró Decano de la Zona Norte y en 1967 comenzó a integrar el Consejo Presbiterial, por elección de los párrocos. También fue nombrado Director Espiritual del Seminario Mayor.

En el desempeño de todas sus funciones, "*Monseñor Conrero ha sabido poner siempre la grandeza de su espíritu y la totalidad de su eficiente dedicación. Con la exaltación al Arzobispado (...) Córdoba agrega a su historia religiosa el nombre preclaro de uno de sus hijos integrando el Episcopado Argentino*" (diario *Los Principios*, Córdoba, julio 1968).

En efecto, el 10 de febrero de 1968 fue elegido por Pablo VI para ocupar la silla arquidiocesana de San Miguel de Tucumán, en reemplazo de Monseñor Juan Carlos Aramburu. Siendo –en la Historia del arzobispado de Tucumán– el segundo arzobispo (y quinto diocesano) de Tucumán, tomó posesión del cargo el 26 de mayo de 1968 (AICA-Agencia Informativa Católica Argentina).

El día 21 de abril se realizó la ceremonia de Consagración Episcopal en la Catedral Metropolitana de Tucumán. Su divisa como Arzobispo fue “*Charitas Christi urget*”, expresión de San Pablo en su segunda carta a los Corintios que quiere decir: “*la Caridad de Cristo nos apremia*” espíritu que presidió siempre la acción de Monseñor Blas Conrero.

Falleció a la edad de 59 años en Silvio Pellico, el 7 de julio de 1982, en su casa paterna cuando se encontraba visitando a su familia. Sus restos descansan en la Catedral Metropolitana de San Miguel de Tucumán.

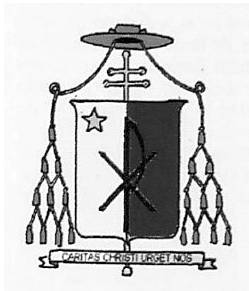

Blasón Episcopal de
Monseñor Blas Conrero

Para las navidades de los años 1953 y 1955 (recuerda Juan C. Allasia, 2019), el Padre Antonio Conrero, Monseñor Dr. Juan Bautista Demarchi y Monseñor Blas Conrero, se reencontraban en Silvio Pellico y entre los tres oficiaban la Santa Misa. Motivo más que gratificante en el medio, dado por la imponente presencia de fieles.

Juan Bautista Demarchi

Juan Bautista Demarchi, hijo de Blas Demarchi y Catalina Audisio, vivió al norte del actual municipio de Silvio Pellico.

De él se dice que era una persona muy inteligente y como ejemplo se cita un párrafo de Roberto Nicolino de su libro *Silvio Pellico, un pueblo con historia*, donde dice que “corría la década del ’20 cuando desarrolló una pieza para el motor a vapor de una de sus cosechadoras, logrando una marcha mucho más suave y lo más importante era que economizaba un 20% del consumo de vapor consiguiendo reducir la cantidad de material necesario para hacer el fuego para producir vapor. Todo está documentado dado que

los ingleses al enterarse de este invento vinieron a corroborarlo en persona, para luego tramitarlo en el registro de inventos en la 'Agencia de invención marca de fábricas de comercio y agricultura' de Buenos Aires y lleva el número de invención 11444 a nombre de Juan Bautista Demarchi, con fecha 5 de agosto de 1924.

Inocencio Conrero

Don Inocencio Conrero, hijo de Juan y Victoria Demarchi, nació el 15 de septiembre de 1923.

A los 15 años –y siguiendo las directivas familiares que imperaban en la época– ingresa al Seminario Metropolitano de Nuestra Señora de Loreto pero pocos años después, afectado por la muerte de su madre, abandona el seminario y en adelante vivió siempre en la casa de la familia paterna.

Inocencio participó e integró todas las instituciones de Silvio Pellico, ya sea como tesorero secretario, síndico, gerente, logrando crear en la comunidad un amplio sentido de pertenencia y de fe católica. Gracias a Inocencio, quien ha sabido recolectar fotos, diarios, revistas de la época y anotaciones, se ha logrado una metódica documentación de toda la vida religiosa de la colonia.

Actualmente la tenedora que protege toda esta valiosa información es la señora Etelvina Gambino de Conrero.

Norberto "Yoli" Demarchi

Norberto, hijo de Ernesto Blas y María Antonia Fumero, nació en el año 1942 en lo que en su momento era Colonia Alcira.

La familia tenía una estanciera y siendo muy pequeño comenzó a conducir.

Recuerda Norberto que, en su niñez, había una empresa de transporte llamada Santa Rosa que realizaba de lunes a sábado el camino Villa María - San Antonio de Litín y que pasaba por la Colonia de Silvio Pellico. En uno de esos tantos viajes para ir hasta Villa María, uno de los choferes Don Idelso Oddone le ofreció ocupar su puesto de conductor, ya que éste quería irse a vivir Córdoba. Pocas semanas después, conoció a don Álvarez, el propietario de la línea de transporte, quien luego de hacerle una breve prueba de manejo le dió un colectivo para hacer el camino Silvio Pellico-Villa María.

En 1973 y a raíz de una licitación en el correo argentino realizada por la gestión de gobierno de don Calixto Conrero adquirió su

primer vehículo, una furgoneta Citroën. Cuando llegó a los 100.000 kilómetros y a sugerencia de su padre, solicitó un crédito al banco de Italia filial Villa María para adquirir otra furgoneta Citroën 0 Km. Ya el viaje a Villa María se hacía por el ripio hasta la RP 2.

En 1975 contrae matrimonio con Nancy Victoria Nieto, allí en Silvio Pellico. Fruto de esa alianza nacen sus 4 hijos: Alexis, Heber Ulises, Milton Isaac y Alfio.

En el año del mundial 1978 adquirió un rastrojero. Fueron tiempos en que en ocasiones no se podía llegar a Villa María debido al estado del camino. Vale recordar que en ese año comenzaron a pavimentar la ruta 2 que unía Villa María con Cintra.

A comienzos de los años ochenta compró una pickup Ford modelo 68, a la que le hizo mejoras instalándole un doble eje y los asientos a las orillas de la caja. Con ese vehículo llevó a todas las niñas que iban al colegio de Las Rosarinas de Villa María y los varones a la Escuela del trabajo de Villa María.

En el año 1988 ingresa a la municipalidad como chofer del colectivo del municipio y de la ambulancia. Desde ese entonces Victoria, su esposa, se hizo cargo del transporte de pasajeros en la combi y él viajaba tres veces a la semana en el colectivo hasta Villa María, actividad que mantuvo hasta 1999. Tiempo después adquirió una combi con la que comenzó a hacer transporte tanto de pasajeros como estudiantil.

Su última adquisición es una Ducato Maxicargo viajando de lunes a viernes a Villa María y los sábados y domingos realiza viajes llevando los equipos de fútbol del club del pueblo.



Unidades de transporte de Norberto "Yoli" Demarchi

Roberto Nicolino

Roberto "Tito" es hijo de José y Francisca Caffaro. Nació en la Colonia en el año 1939. Ocupó cargos públicos en la comuna y luego en la municipalidad y también tuvo cargos en la Liga tambe-

ra de la provincia de Córdoba siendo secretario en la federación y presidente de la zona de Silvio Pellico. Ocupó cargos en el Consorcio Caminero de la provincia siendo secretario en dos ocasiones y presidente del Consorcio Caminero n° 2. Don Nicolino ha hecho una importante recopilación de anécdotas tanto de las instituciones del pueblo como de la zona rural que ha volcado en su libro *Silvio Pellico, un pueblo con historia* publicado por Ediciones de El Mensú (2019).

Norberto “Coqui” Conrero

Norberto Conrero, hijo de Domingo Conrero y Carmen Baldassa, a comienzos de la década de los ochenta ideó y desarrolló un mecanismo con el que logró reducir el caudal de salida para corregir una falla originaria de fábrica de una sembradora comprada por su familia con la cual no podían sembrar alfalfa. Tanta relevancia tomó este ‘desarrollo’ que vinieron a verificarlo los dueños de la empresa fabricante logrando patentar este desarrollo para sus nuevas y futuras sembradoras.

Juan Marcelo Conrero

Nació en La Playosa en abril de 1974, hijo de Juan Domingo y Alicia Chiappero. Realizó sus estudios primarios en la escuela Miguel Güemes y los estudios secundarios en el IPET N°2 Domingo F. Sarmiento, de Villa María.

Se graduó como Ingeniero Agrónomo en 1999 en la Facultad de Ciencias Agropecuarias de la Universidad Nacional de Córdoba. Realizó numerosos cursos de posgrado y de especialización y fue becario de Extensión Universitaria en la UNC en 2001.

Actualmente es titular del Área de Gestión Institucional de Universidad Nacional de Córdoba desde 2016; Decano de la Facultad de Ciencias Agropecuarias de la UNC (siendo el Decano elegido más joven en la historia de esa Universidad). Desde julio de 2014 es profesor adjunto por concurso en el Departamento de Producción Vegetal.

En sus años de estudio ha realizado importantes aportes a esta casa de altos estudios; también ha ocupado cargos en la Secretaría de Ordenamiento Territorial, Ambiente y Vivienda de la Municipalidad de Córdoba y en la Subsecretaría de Recursos Hídricos de la Nación Argentina, Comité Ejecutor Matanza Riachuelo (Nación).

Dictó numerosas conferencias y participó en congresos, jornadas y coloquios. Es autor de numerosas publicaciones y guías y es, además, productor agropecuario, entre otros hechos que no hacen mas que enorgullecernos por este hijo de Silvio Pellico.

Autoridades de Silvio Pellico: Comisión Vecinal de Silvio Pellico

En febrero de 1945 se realizó una asamblea en casa de los señores Juan y Pedro Romano, bajo la presidencia de Domingo Besso, presidente del Centro Pro Caminos, en la cual se resolvió por decisión de los principales vecinos de la Colonia “la creación y constitución de una Comisión Vecinal de la Colonia que tenga por fines principales destinar a los poderes públicos o ejecutar por su cuenta la construcción y reparación de los caminos, así como toda obra pública edilicia de la colonia dependiendo en sus funciones específicas legales y económicas de la municipalidad de La Playosa a cuyo radio pertenece el distrito” (Actas de la Comisión Vecinal de Silvio Pellico, 1945).

La creación de la Comisión se realizó inspirada en el espíritu del Decreto N° 4473 Serie A, dictado por la Intervención de la Provincia con fecha del 27 de enero de 1944 y en la Ordenanza Municipal de La Playosa del 27 de febrero del mismo año, que reglamentó la organización y funcionamiento de las Comisiones Vecinales. Esta Comisión estaría compuesta por siete miembros, y su mandato duraría un año. Entre otros, los objetivos de la misma eran “*la realización de toda obra pública necesaria para la Colonia*” y “*especialmente de los caminos y las calles, puentes y alcantarillas, plazas y paseos, edificios públicos y lugares de recreo, etc.*” (ibidem.). Como consta en el Acta, la primera Comisión Vecinal quedó constituida de la siguiente manera:

Fantini José	Presidente
Besso Domingo	Vicepresidente
Ravarino Carlos	Secretario
Conrero Pedro	Prosecretario
Conrero Busso Pedro	Tesorero
Conrero Vagliengo Carlos	Protesorero
Picca José	Vocal
Paschetta Francisco	Revisor de cuentas

En febrero de 1946 se obtuvo el permiso de las municipalidades de Alto Alegre y La Playosa para percibir el 40% del cobro de los impuestos de las patentes de autos y camiones que pertenecían al ámbito de la Colonia. Este porcentaje le permitió a la comisión contar con sus propios recursos. A partir de ese año se sucedieron en la presidencia de la misma:

Besso Domingo	1946
Fantini José	1947
Picca José	1948-1952
Conrero Clemente Domingo	1953-1967

Durante el año 1951, esta comisión se hizo cargo del predio del Cementerio que históricamente pertenecía al arzobispado de Córdoba. (Años más tarde, en 1971, fue cedido para que el cementerio quedara bajo la administración de la municipalidad).

En los años siguientes y hasta la creación de la municipalidad se hizo cargo de la Presidencia el señor Clemente Domingo Conrero. Muchas obras se hicieron durante este periodo, aunque la Comisión Vecinal *“prestaba su servicio, pero sin fuerza ante la provincia y la nación no hacía más que controlar lo poquito que había en el pueblo”*, según recordaba el señor Julio Nóbrega Lascano, quién fuera Intendente de Villa María y propulsor de la Municipalidad de Silvio Pellico (*Noticias: “Acontecimientos en Silvio Pellico”, 2-4-1983, p. 2*).

En esta época se comenzaron las obras del dispensario. La Comisión brindaba también el servicio de riego (tanque a caballo) y el de recolección de residuos. Más tarde se adquirió un tractor FIAT U 25, que se utilizó para riego y extracción de agua.

En 1958, la Sociedad Cooperativa Unión Popular Ltda. (según consta en el acta nº 497 del día 3 de abril de 1958 del Consejo de Administración, Libro nº3), lleva a cabo el loteo de Silvio Pellico, con el respectivo plano y trazado de calles. El plano se hace en Córdoba a cargo del topógrafo Orlando Ramacciotti y en diciembre de ese año es inscripto en el Registro de Propiedades de Córdoba, bajo el nº 9290 del protocolo de planos y nº 32249 del protocolo de Planillas. (Ver imagen del croquis en la página siguiente).

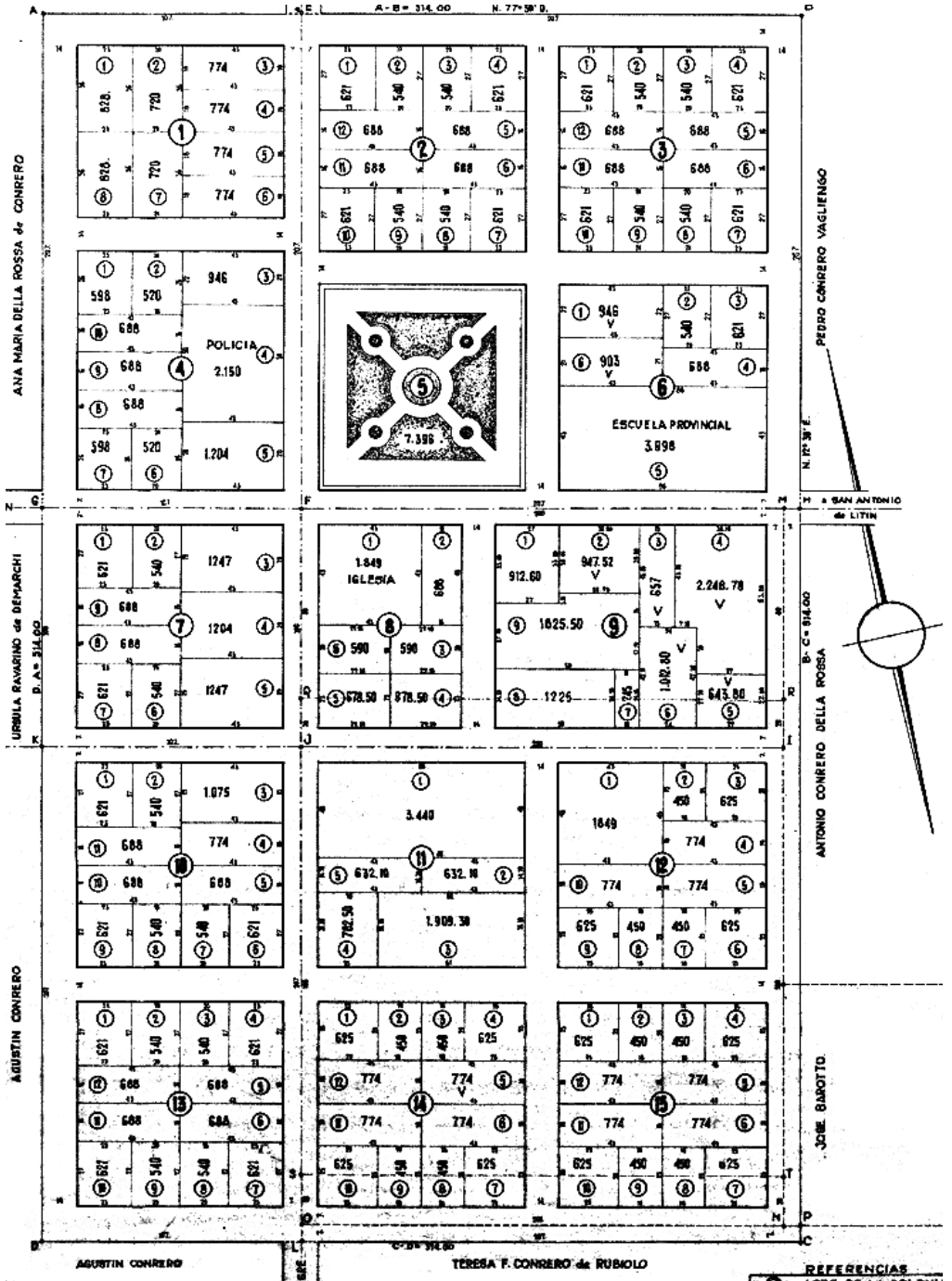

Croquis: Catastro de la provincia, 1958. S/d, prop. SCUP

Creación de la Municipalidad

Según relata Inocencio Domingo Conrero, el Dr. Julio Nóbrega Lascano, intendente de Villa María y asesor legal de la Cooperativa de Silvio Pellico, lanzó la idea de la creación de la Municipalidad, teniendo en cuenta el crecimiento de la Colonia y los beneficios que el régimen municipal posibilitaría y asesoró en este sentido a los integrantes de la Comisión Vecinal y demás autoridades del pueblo.

La Comisión, en Expediente N° 105008/67 dirigido al Ministro de Gobierno y Justicia de la Provincia, solicitó los beneficios del Régimen Municipal para Silvio Pellico, en conformidad con el Art. 5° de la Reglamentación de la Ley Orgánica Municipal N° 3373. En septiembre de 1967 se elevó al Ministro de Gobierno, Dr. Luis Martínez Goletti una nota con la firma de veinte propietarios de la Colonia avalando el pedido de la Comisión.

El 31 de mayo de 1968, el Gobernador de la Provincia D. Carlos Caballero, decretó: “*Art. 1º. Declárase comprendida en los beneficios del Régimen Municipal, como Municipalidad de Segunda Categoría a la localidad de Silvio Pellico, Departamento General San Martín. Art. 2º. Designase Comisionado Municipal de la localidad ... al señor Calixto Juan Conrero*” (Decreto N° 7148 Serie A., Gobierno de la Provincia de Córdoba, 31-5-68).

A continuación se presenta una síntesis de las obras realizadas en cada gestión ha hecho en pos de lograr el desarrollo que presenta actualmente Silvio Pellico.

Intendencia de Calixto Conrero 1968-1972 y 1973-1983

Calixto Conrero (hijo de Pedro Conrero Vagliengo y Laura Demarchi Audisio) dio a Silvio Pellico la fisonomía que tiene hoy en día. En su gestión se realizaron obras de gran importancia para el desarrollo general de la colonia. Su intendencia es recordada no sólo por haber sido la primera, sino por la fecundidad y eficacia de su acción. Según sus propias palabras, al inicio de su mandato “*todo estaba por hacer*”. Centró su actuación en la electrificación rural.

En 1969, se creó el Registro Civil y en 1971 el Obispo de Villa María, Monseñor Alberto Deane, cedió el cementerio de propiedad del Obispado, para que quedara bajo la administración y cuidado de la municipalidad.

Entre 1971 y 1972 se realizaron obras fundamentales para la colonia Silvio Pellico, tales como el trazado de la planta urbana y

en forma conjunta con la Cooperativa Unión Popular Ltda. se realizó la apertura y mejora del camino que une Silvio Pellico con la Ruta Provincial N° 2 a Villa María. También la remodelación de la Plaza Gral. Belgrano, con su fuente central, el busto del general Manuel Belgrano.

En agosto de 1972, Calixto Conrero renunció a su cargo y fue reemplazado hasta abril de 1973 por Inocencio Conrero quién siguió adelante con todas las obras y planes que estaban en ejecución. Calixto fue elegido para un nuevo período en marzo de 1973, cuando se le dio una fisonomía característica a la entrada del municipio, en el camino que viene de la ruta 2, al ser instalado un cañón del ejército y el cartel de Silvio Pellico, con plantación de pinos a ambos lados del camino.



Entrada al municipio Silvio Pellico, Córdoba.
Fotografía: Evelyn Paschetta, 2019

En 1975 se inaugura el actual edificio municipal, dado que la junta municipal, durante los primeros años, funcionó en instalaciones del edificio donde actualmente está el destacamento policial.



Fuente: Sebastián Alonso, s/d

Ese mismo año se inauguran 15 nuevas viviendas, gracias a un crédito del Banco Hipotecario, en el barrio que se denominó Barrio del Banco Hipotecario, gestionándose en el Instituto Provincial de la Vivienda la construcción de 16 viviendas más.

En julio de 1976 Conrero fue confirmado en su cargo por el Gobernador de la Provincia.

En octubre de 1976 se inauguró la Cabina de Servicios Semi-públicos de larga distancia (sistema microonda) conectado a la red general del Ente Nacional de Telecomunicaciones (ENTEL) por intermedio de la central de Villa María a través de un sistema de radioenlace mono canal, servicio que funcionó hasta 1992.

En 1978, y luego de los mapas y gráficos encontrados, se halla un croquis del municipio, con características que no fueron aplicadas, correspondientes a la ampliación hacia el este, en los campos de Pedro Conrero Vagliengo y Antonio Conrero Della Rossa.

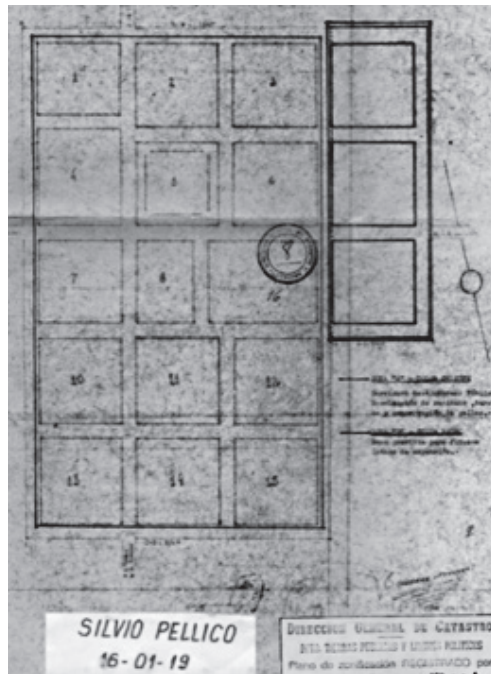

Fuente: Croquis del municipio, 1919. SCUP.

En julio de 1981 (pleno gobierno de facto) Calixto Conrero fue reconfirmado en sus funciones. En 1983 es inaugurada la nueva fisonomía de la plaza Manuel Belgrano, junto con la filial del Banco

de la Provincia de Córdoba (datos del Archivo personal de D. Inocencio Conrero).

Intendencia de Néstor Conrero (1983-1987)

En virtud de la convocatoria efectuada por Decreto Provincial 3257/83 se constituyó el Consejo Deliberante y se designó presidente al Sr. Benito Nicolino. Conforme al Art. 13 del mismo Decreto ese cuerpo entró en receso hasta el juramento del nuevo Intendente Municipal.

En las elecciones del 30 de octubre de 1983 fue elegido Intendente el señor Néstor Carlos Conrero. La presidencia del consejo estuvo a cargo del señor Benito Nicolino y como titular del tribunal de cuentas el señor Alberto Conrero.

Durante la intendencia de Néstor Conrero se mantuvo la ejecución de las obras ya proyectadas. La municipalidad adquirió 5 has. para la instalación del Campo de Deportes y la casa para la farmacia; se continuó con las gestiones para habilitar el Hospital; se creó el Jardín de Infantes Silvio Pellico y la Biblioteca Municipal Don Pedro Fraire, y fue adquirida nueva maquinaria para trabajos dentro del municipio.

En el año 1985, del 10 al 19 de marzo, se realizó la Primera Exposición comercial, industrial y ganadera en Silvio Pellico, organizada y auspiciada por la municipalidad coincidiendo con la celebración las Fiestas Patronales.

1985

1º Exposición comercial, industrial y ganadera de Silvio Pellico Actividades realizadas

Domingo 10 a las 16.00 horas se realizó el partido de Fútbol entre "Club Silvio Pellico" y "River Plate Ausonia". A las 21.30 se llevó a cabo el Festival de Patín Artístico y la demostración de Judoka, defensa personal, cajón de salto y dúo de acróbatas plásticos.

Sábado 16 a las 19.00 horas se inauguró la Muestra Co-

mercial e Industrial. Cortaron la cinta argentina el Intendente Néstor Conrero y la nieta de Pedro Fraire, Alcira Argumedo Fraire de Alonso, quien además expuso algunas de sus obras pictóricas en el salón municipal. También se expuso un panel con fotografías antiguas de la familia Fraire. A las 22.00 se realizó la cena de camaradería.

Domingo 17 ingresaron las vaquillonas a la Muestra Ganadera, hasta las 11.00 horas. A las 16.00 se abrió la misma y continuó la Muestra Comercial e Industrial. Luego actuó el Jurado de la Muestra Ganadera.

A las 19.00 horas se inauguró la Biblioteca Municipal “Don Pedro Fraire”, cuyo acervo bibliográfico fue donado por los descendientes del fundador de la localidad.

A las 19.30 en el salón del Club se dio la conferencia de Alcira Susana Alonso Argumedo Fraire de Costa (bisnieta de Don Pedro Fraire) sobre el tema “Don Pedro Fraire y Silvio Pellico”.

Los descendientes del fundador que asistieron el domingo 17 a Silvio Pellico fueron: Alcira Argumedo Fraire de Alonso, Guillermo Corvetto Fraire y Herminia Villegas Fraire (nietos); Teresa Blasi de Argumedo Fraire (nieta política); Claudio y Alcira Susana Alonso Argumedo y Cristina Argumedo Blasi (bisnietos); Benita Corbella Ortiz de Alonso (bisnieta política); Claudio, Eduardo, Victoria y Sebastián Alonso y Ana Caffaro Argumedo (tataranietos) y Osvaldo Rodenas (tataranieto político). En esa oportunidad, Alcira Argumedo Fraire de Alonso, donó unas obras pictóricas de su autoría, aceptadas por Decreto Municipal N° 009/85 del 17 de marzo de 1985. Por otro lado, otra nieta de Don Pedro Fraire (Olga Fraire de Vacchina) envió como donación una fotografía con marco en medallón de madera tallada de Don Pedro Fraire (hoy expuesto en el salón municipal), aceptada por Decreto Municipal N° 010/85 del 17 de marzo de 1985; Sebastián Alonso donó un cuadro del escudo de la Provincia de Cuneo (provincia natal de Don Pedro Fraire), confeccionado en ténpera y purpurina, aceptada por Decreto Municipal N° 011/85 de la misma fecha; y el Cónsul de la República de Italia en Rosario Raimondo Celi donó una bandera italiana y una colección de libros para la biblioteca

municipal, los que fueron aceptados por Decreto Municipal N° 012/85 de ese día también.

Lunes 18 a las 14.30 se realizó la venta de vaquillonas a cargo de “Manuel Arijón y Cía.”.

Martes 19 a las 18.00 horas se realizó la Procesión en honor al Santo Patrono San José y, a las 22.30, se hizo el baile popular con la actuación de Alberto Tosas y “Los Rebeldes”.

En el poster publicitario impreso para esa ocasión podemos mencionar las publicidades de Nelso H. Fratini, máquinas agrícolas de Villa María; “Bertona y Cía. S.A.”, implementos agrícolas de Hernando; “Antonio Cismondi S.A.”, concesionario de Volkswagen de Villa María; “Heriberto Tissera y Cía. S.A.”, concesionario oficial de Sevell de Villa María, Oliva y Bell Ville; de la “Sociedad Cooperativa Unión Popular Ltda. de Silvio Pellico”; Ordeñadoras Demarchi de Villa María; “Darío Ramonda y Cía.” S.A.C.I. e I., automóviles de Villa María; “Fausta S.R.L.” de Villa María; “Seppey Hnos. y Cía. S.A.” de Villa María; Cooperativa de Tamberos “La Primera” de Silvio Pellico Ltda; Juan Carlos Trento, distribuidor oficial de Texas Instruments, de Villa María; “Feigin Automotores S.A.”, Villa María; Neldo N. Aldecoa, de Villa María; “El Mundo del Video” de Villa María; “Lácteos Conrero S.R.L.” de Silvio Pellico; Cooperativa Tambera “La Internacional” Ltda.; Kiosco “Nico”, de Silvio Pellico; Cooperativa de Producción y Consumo “Silvio Pellico Ltda.”; Cooperativa de Electricidad y Servicios Públicos “Sil-Pe”; Consorcio Caminero N°2 “Silvio Pellico”; Cooperativa de Producción y Consumo “Santa Lucía” Ltda.; Banco de la Provincia de Córdoba Sucursal Silvio Pellico; “Caón Hermanos”; “Casa Romano”, de Mauro Romano; “Gomería “El Pichón” de Ricardo Luis Ravarino; Panadería “Santa Rita”, de Lázaro Inocente Demarchi; y Colmenar “Don Tadeo” de Tadeus Cichy.

Intendencia de Benito Nicolino (1987-1989)

En septiembre de 1987 fue elegido intendente Benito Nicolino (hijo de Juan Baustista Nicolino Demarchi y Teresa Angela Marchisio), siendo presidente del Consejo Deliberante Don Roberto Nicolino y Alberto Conrero presidente del tribunal de cuentas.

Durante esta intendencia se inició la construcción de las 16 viviendas del IPV. Se confeccionó el plano de nivelación del pueblo.

En 1988, mediante votación popular se colocaron nombres a las diferentes calles del pueblo. Se festejaron los 100 años de la llegada de los inmigrantes y se instaló un monolito (que antiguamente se encontraba en la Plaza) sobre la Avenida de los Inmigrantes. Se continuó con la refacción del Cementerio y se otorgaron subsidios para realizar obras en la iglesia. Además, se adquirieron nuevas maquinarias para la municipalidad.

Durante este año tuvieron lugar los desbordes en el arroyo Algodón y el arroyo Las Mojarras, afectando el ripio de ingreso al municipio. A finales de ese año se enarenó la vía en toda su longitud.



Monolito en conmemoración de la llegada de los primeros colonos de Silvio Pellico a la Argentina. Fotografía: Evelyn Paschetta, 2019.

Intendencia de Roberto Nicolino (1989-1991)

En abril de 1989 se produjo la renuncia de Don Benito Nicolino y asumió la intendencia el presidente del Concejo, señor Roberto Nicolino. El señor Oscar Aimaretti asumió la presidencia del Consejo Deliberante.

Durante este periodo fueron inauguradas las 16 viviendas del

IPV y se aprobó la creación del Hospital Doctor Luis Agote. Se inició la construcción de los cordones cuneta y otras instalaciones. Se tapió el corralón y se colocaron portones. Se proyectó la creación de la red de agua y se realizaron estudios de relevamiento de agua y perforación de agua potable. En noviembre de 1989 se realizó el hermanamiento de Silvio Pellico con la ciudad de Saluzzo y se inauguró la Plaza Piamonte con el busto de Silvio Pellico. También se otorgaron subsidios para realizar mejoras en la iglesia y para la iluminación en la cancha de fútbol, además de importantes mejoras en el Cementerio, como también se adquirió nuevo material rodante para el municipio.

Hermanamiento Silvio Pellico - Saluzzo

Luego de varias consultas y gestiones, se logró en noviembre de 1989 realizar el acto por el Hermanamiento Silvio Pellico - Saluzzo en el marco de los 200 años del nacimiento del ilustre patriota y escritor italiano el 17 de septiembre de 1789. En esta oportunidad se festejó también el 70º Aniversario de la Sociedad Cooperativa Unión Popular Ltda. Una delegación de cuarenta y tres personas viajó desde Piemonte a Silvio Pellico en representación de la Comuna de Saluzzo, entre ellos: el geómetra Giovanni Sola, el presidente de la Associazione Piemontesi nel Mondo, Grande Ufficiale Michele Colombino; el Consigliere Regionale Sr. Santiago Paire; el Consigliere Provinciale Dr. Michele Olivetti; y el Sindaco de Buriasco Francesco Busso. Todos ellos fueron nombrados huéspedes de honor por decreto 039/89 de la Municipalidad. En la comitiva vinieron personas de Cavour y otras localidades piamontesas.

En esta ocasión, la comitiva obsequió un busto de bronce de Silvio Pellico y se inauguró la Plazoleta Piamonte, según consta en el decreto 039/89 de la Municipalidad, con fecha de 11 de noviembre. Ese día se colocó una placa de bronce en el pedestal que dice: "Silvio Pellico, donado por la Municipalidad de Saluzzo, Italia el 11 de noviembre de 1989". Plazoleta en la esquina de las calles Córdoba y Jacarandá.

Para tal ocasión se firmó el decreto 040/89, donde se menciona que "Declárase, por vínculo de nacionalidad y por ser el Municipio de Saluzzo de la República de Italia la cuna del nacimiento del Poeta y Escritor Don Silvio Pellico, municipio hermanado con el

nuestro de la República Argentina, por lazos de indisoluble unión, de solidaridad y afecto”.

Al acto central concurren representantes locales de todas las fuerzas vivas, encabezados por el intendente Roberto Nicolino. Estuvieron presentes, en representación de la familia de Don Pedro Fraire, su bisnieto mayor Dr. Claudio A. Alonso, su esposa Benita Corbella Ortiz de Alonso y el hijo de ambos, Sebastián Alonso.

En 2009 fue colocada en el pedestal una placa de mármol negro que dice: “En Conmemoración a su XX Aniversario del Hermanamiento Silvio Pellico, Saluzzo, Silvio Pellico 11-11-2009”, con las banderas de Argentina e Italia con sus respectivos colores.

141



Busto de bronce de Silvio Pellico.

Intendencia de Daniel D. Besso (1991 a 1999)

En septiembre de 1991 Daniel Domingo Besso (hijo de Domingo Besso y Juana Demarchi Bruna) fue elegido para dirigir el municipio. La presidencia del Consejo Deliberante estuvo a cargo de Carlos Nicolino y el tribunal de cuentas a cargo de la señora Nélida Manavella de Nicolino.

Durante este periodo se compraron varias maquinarias viales, para mantener en forma conjunta con el C.C. n° 2 las calles de acceso al municipio. También se adquirieron vehículos para el municipio.

Esta gestión estuvo marcada por una expansión social y comercial, tal el caso de la primera ExpoAgro (1992) y el 1^{er} Festival de Jineteada y Folklore, donde se entregaba como premio el “jinete de plata” (1993).

Se adquirieron 2 has. para la construcción de 5 casas gracias

al aporte del IPV (sistema FoViCor) y 2 has. al margen del arroyo Algodón, para la extracción de arena que sería utilizada para las obras de mantenimiento de los caminos cercanos al municipio.

En 1992 se inauguró el Jardín de Infantes. También ese año se realizó la iluminación de la iglesia y obras para la mejora de la casa parroquial; se construyeron dos nuevas aulas en la Escuela Martín Güemes y se creó el centro de Jubilados y Pensionados.

Durante el año 1993 se habilitó la red de agua del municipio y se otorgó un subsidio para el techado de la cancha de bochas en el Club.

Durante el año 1994 se conmemoró el centenario de la creación de la Colonia Silvio Pellico, ocasión en la que se realizaron importantes festejos para celebrar el acontecimiento.

Los festejos por los 100 años de la fundación de Silvio Pellico

El 23 de octubre de 1994 se realizaron los festejos por los 100 años de la fundación de Silvio Pellico por Don Pedro Fraire.

Un folleto editado para tal fin nos resume los acontecimientos de ese día. Con el escudo de Silvio Pellico y un dibujo de la iglesia local en la portada de este, dice:

“Los que fueron y quienes estamos en el terruño, unidos en un mismo sentimiento, queremos: asegurar nuestro futuro, reafirmando nuestro pasado y afianzando nuestro presente, para crecer espiritual y humanamente. Te invitamos a compartir esta hermosa realidad”.

En la segunda hoja, hay un mensaje del Intendente Municipal Daniel Domingo Besso y de la Comisión Pro-Festejos Centenario: *“Querido silviopelliquense: Como sabemos que tu recuerdo perdura y que la tierra donde se nace y se vive se lleva en lo más profundo del alma, te queremos invitar muy especialmente, a la celebración del CENTENARIO DE TU PUEBLO, NUESTRO PUEBLO, que se cumple el 23 de Octubre de 1994. Esta invitación que te hacemos llegar, no guarda el protocolo de estilo, porque queremos que tenga el calor y llegue con el afecto de quienes te consideramos integrantes de nuestra comunidad. En ese carácter, de un Vecino más al que distinguimos y a quien no hemos olvidado, que te hacemos llegar esta INVITACIÓN. Porque queremos compartir este único e irrepetible momento que será, como todos los deseamos, el momento del reencuentro, de la nostalgia y de la esperanza. Te esperamos para compartir todos los actos que hemos preparado en la seguridad de que, hermanados en la amistad y*

en la unión forjada por los años, podremos todos vivir un momento de felicidad. HASTA PRONTO - HASTA SIEMPRE”.

Los actos centrales se detallan en la tercera hoja del folleto. A las 9.30 del día 23, se realizó la recepción de las autoridades municipales. A las 10.00 se realizó el izamiento de la Enseña Patria y se entonaron las estrofas del Himno Nacional Argentino. A las 10.30, fue el traslado de los asistentes al lugar donde se levantó el monolito alusivo al Centenario. Luego se realizó la misa de campaña y se bendijo e inauguró el monolito. Después se hizo el desfile en representación de las etapas de la Colonia hasta el año 1994 y se realizó el descubrimiento de placas recordatorias. En ese acto, Alberto Juan Conrero personificó a Don Pedro Fraire entregando al Vicegobernador una carpeta que contenía los decretos correspondientes al festejo y fue acompañado por Nicolás R. Demarchi, personificando a Blas Demarchi, los que llegaron al palco oficial en un sulky con capota.

Luego se colocó un cofre con mensajes para ser abierto en 2044.

En la última hoja del folleto, se escribió la siguiente frase: “Los Centenarios hacen que nuestras figuras antepasadas y nuestros monumentos se rejuvenezcan al proclamar su edad. Los incorporamos más a Nosotros, sabiendo que han sido mucho tiempo espejo de todos. Solo hay una manera, más limpia y hermosa que la del recuerdo, de ratificar una inmortalidad. La de comprobar que algo no ha muerto porque sigue formando parte de la Vida. *Antonio Gala*”.

Para la ocasión se entronizó la imagen de Nuestra Señora María Auxiliadora, Patrona del Agro Argentino, ubicada a la entrada de la localidad. Esa misma tarde se presentó el libro *1894-Silvio Pellico 100 años de historia*, escrito por el tataranieta de Don Pedro Fraire, por Sebastián Alonso, quien dirigió unas breves palabras al público. A las 13.30 se realizó el Almuerzo del Centenario, donde el Intendente Daniel Domingo Besso dijo unas palabras. Luego se presentaron números artísticos y se entregaron presentes y recordatorios a personalidades e instituciones de Silvio Pellico. El almuerzo, que se realizó en una enorme carpa ubicada en el predio de la cancha de fútbol del Club, contó con la asistencia de alrededor de 1600 personas.

En la jornada, estuvieron presentes el Vicegobernador de la Prov. de Córdoba Edgardo Grosso y alrededor de veinte intendentes de distintas localidades de la zona, especialmente del departamento San Justo.

Asistieron también el Dr. Claudio Alonso, su esposa Benita Corbella Ortiz de Alonso y sus hijos Claudio, Eduardo, Victoria y Sebastián; los tres mayores con sus cónyuges e hijos, estando representados entonces los bisnietos, tataranietos y choznos de Don Pedro Fraire.

Celebrata la fondazione del pueblo

Città di Silvio Pellico Cento anni in Argentina

SALUZZO - Il 23 ottobre scorso il paese argentino intitolato a Silvio Pellico ha celebrato, con un fitto programma di festeggiamenti, il centenario dal riconoscimento ufficiale della resistenza di quel "pueblo". Ne diamo notizia perché il paese è gemellato con Saluzzo dal 1989, essendo un busto di Silvio Pellico fu portato in Argentina, collocato nella piazza del paese omonimo, ed inaugurato alla presenza delle autorità locali e, per Saluzzo, di Giovanni Sola, di Colombino (presidente dell'Associazione piemontesi nel mondo), di Giacomo Paire e di Nino Silvestro.

Già nel '90 il paese aveva ricordato il centenario della fondazione del sito, ad opera di Pedro Fraire, originario di Envie, e adesso la tradizione continua con un'altra occasione di festa. Purtroppo, a causa della lentezza del servizio postale internazionale argentino, l'invito è giunto solo ora agli interessati, anche se nel giugno scorso, il Comune di Saluzzo, in previsione di questi festeggiamenti, aveva inviato a "Silvio Pellico" uno stemma della città ed alcune pubblicazioni locali.

La giornata del 23 ottobre scorso prevedeva, per "silvio-pellicuensi" argentini, una mattinata all'insegna dell'ufficiatà, dopo il ricevimento delle autorità municipali ed il suono dell'inno nazionale argentino, i partecipanti si sono ritrovati nel luogo dove si eleva il monolito allusivo al centenario, che è stato inaugurato e benedetto. Poi è stata scoperta una lapide commemorativa. Alle ore 13 è stato presentato un libro di storia locale, scritto da Sebastián Alonso, a cui è seguito il discorso dell'intendente munici-

cipale Daniel Domingo Besso.
Anche questo è un esempio di modo per i tanti piemontesi e cuneesi emigrati laggiù di mantenere vivo il ricordo della terra natia, e per restare in contatto con Saluzzo, nonostante la distanza.

s.v.

Corso di aggiornan I docenti studia

L'istituto tecnico commo organizzato un corso di a autorizzato dal Provvedito titolo "Interdisciplinarietà di Complessità e storia - Un n ma prevede quattro lezioni, della Facoltà di Magistero avranno luogo il martedì, se Magna dell'Istituto "Denino gli appuntamenti: 15 noven complesso: Martedì e la nuova novembre - La complessità novembre - La teoria del dicembre - Presenza del mi Per iscrizioni rivolgersi, e alla segreteria dell'ITC "D 12037 - Saluzzo - Tel. 017 partecipanti verrà rilasciat

Nota sobre Silvio Pellico publicada en un diario de la comuna de Saluzzo (Italia).

Los proyectos que presentó la gestión de gobierno de Daniel Besso fueron, entre otros, la construcción del Polideportivo y de veintidós nuevas viviendas del Banco Hipotecario Nacional, la ampliación del Hospital y la creación de un cementerio parque. También reforestar la entrada al pueblo y refuncionalizar la Policía.

Durante 1995 se hicieron vados y alcantarillados en la zona rural y se compró la primera ambulancia del pueblo a través del programa de acción municipal.

Durante 1996 se creó la casa velatorio del municipio y fueron inauguradas cinco casas por el programa "Plan Ecom".



Casa velatoria municipal. Fotografía: Evelyn Paschetta, 2019.

En 1997 la municipalidad adquirió un tractor Deutz-Fahr, un cincel de 5 púas y una doble acción.

En 1998, se inaugura el servicio de agua potable, más diez viviendas construidas por el programa Banco Hipotecario Nacional, y se habilita el primer tramo del servicio cloacal del pueblo. También se refaccionó el Destacamento Policial y en el mismo inmueble se habilitó una dependencia para funcionamiento del Juzgado de Paz.

Intendencia de Heraldo M. Romano (1999-2015)

El Sr. Heraldo Romano (hijo de Pedro Bautista Romano y Alba Caón) asumió en diciembre de 1999. La presidencia del Consejo estuvo a cargo del Sr. David Baldassa y la presidencia del tribunal de cuentas de la señora Elizabeth Hinny de Paschetta.

Su gestión de gobierno se vio afianzada y potenciada por el gran impulso agroindustrial (soja) que hubo en el país, y especialmente en la provincia.

En el año 2000 se inaugura el CBU Rural, que funcionaría en contraturno del Nivel Primario de la Escuela Martin Güemes; también se comienza con el servicio del PAI Cor en la casa de la escuela. En agosto, el municipio (con la colaboración de la Comisión Ganadera de Silvio Pellico) adquirió el predio donde estaba instalada la feria de Manuel Arijón, que había sido construida aproximadamente en el año 1985.

Durante el 2002 se privatiza el servicio de alumbrado público y agua potable a favor de la Cooperativa SIL-PE Ltda.

En 2003 Romano es reelegido para una nueva gestión, en esta ocasión con la presidencia del Consejo a cargo de la señora Alicia

Chiappero de Conrero y como responsable del tribunal de cuentas está el señor Leandro Bianiotto. Se continúa con las mejoras en el municipio, se adquirieron 2 has a la familia Conrero para la construcción de viviendas y polideportivo municipal; también se agrega al CBU el Ciclo de Especialización Rural (CER) para así completar el nivel secundario, logrando independizarse del IPEM 216 de Alto Alegre. Se refacciona y amplía el hospital Dr. Luis Agote, incorporando nuevos profesionales en distintas especialidades como y se construyen 1500 m de cordón cuneta.

En el año 2004 se inaugura una obra muy esperada por los vecinos como es el polideportivo municipal, contando con una gran pileta, baños y vestuarios.

Durante el año 2005 se entregan 15 nuevas viviendas gracias al programa IPV y se adquiere 1 ha. destinada a loteo.

En las elecciones del año 2007 es reelegido intendente el señor Romano. En esta ocasión la presidencia del Consejo estuvo a cargo de la Sra. María Silvina Conrero y la presidencia del tribunal de cuentas a cargo del señor Leandro Bianiotto. Se construye el salón de usos múltiples del polideportivo. Se adquiere una nueva niveladora y una desmalezadora para mantenimiento de calles y espacios verdes.

En el año 2008 se realizan mejoras considerables en el cementerio municipal, construyendo 48 nichos. Se gestionó ante el Ministerio de Educación de la provincia nuevo mobiliario para ser utilizado por el CBU y CER. Fueron inauguradas 2 aulas en la Escuela Martín Güemes. Se compró un tractor Fiat 800E. Se firmó el Convenio por la Obra de Gas Natural, y se realizó un trabajo de pintura en todas las columnas de alumbrado público.

Durante el año 2009 se inaugura una importante ampliación en el Hospital Dr. Luis Agote (consistió en construir una vivienda para uso exclusivo del médico que realiza la atención hospitalaria, y una cochera doble); se realizaron refacciones y pintura en el edificio del Centro de Jubilados y Pensionados Silvio Pellico así como también en el edificio de la Sala Velatorio Municipal. Se continuó realizando mejoras en el polideportivo municipal tales como el playón de juegos, asadores, mesas y bancos, además del cerramiento perimetral con tejido olímpico y un arco en la entrada principal del Polideportivo. También se realizaron importantes reparaciones en la Escuela 9 de Julio.

En el año 2010 se adquiere 1 ha. donde se instalaría la planta reductora de presión de Gas Natural (también para futura playa de camiones). Adquisición de un camión Mercedes Benz 1114 con motor 1518, entregado por el Ministerio de Justicia de la Provincia, además se compra un acoplado Montenegro para hacer fletes. Se hizo entrega de un móvil Policial usado, marca Ford Ranger modelo 2006.

En las elecciones nacionales del año 2011 Romano es reelegido para otra gestión, en esta ocasión queda la presidencia del Consejo a cargo de la señora María Silvina Conrero y la presidencia del tribunal de cuentas a cargo del señor Alberto Rubiano.

Durante ese año se realizaron las primeras 3 cuadras de pavimento; se realizaron mejoras en la Escuela Martin Güemes; hubo una extensión de la red de agua potable en las manzanas 22 y 24; se realizó una importante construcción con la obra de terraplén y enarenado en el camino de acceso principal a la localidad S-336 que constó de nueva señalización, y una ampliación y construcción de nuevas alcantarillas. También se dio comienzo a la Obra Hogar Geriátrico. Se inauguró de la ampliación del Jardín de Infantes Silvio Pellico y se adquirió un acoplado destinado a recolección de basura.

En el año 2012 se adquiere maquinaria para el corralón municipal (máquina hormigonera y bloquera para hacer ladrillos). Se crea el Taller de la Memoria dictado en el Centro de Jubilados Silvio Pellico y se realiza una muy importante compra de 6 has 9291,79 m² para loteo.

Durante el año 2013 se realiza en forma conjunta entre el Municipio, la Comisión de la Patrulla Rural, la Cooperativa SIL-PE Ltda., la Cooperativa Unión Popular Ltda. y el Consorcio Caminero n° 2 la adquisición de una camioneta Pick Up marca Nissan NP300 destinada a Patrullaje en Zona Rural.

En el transcurso del año 2014 se sigue con la pavimentación de 2 cuadras, así como con la ampliación del edificio municipal (3 nuevas oficinas).

En el año 2015 se colocan límites de altura en todos los ingresos principales de la localidad; se realiza el adoquinado en Bv. Los Inmigrantes, Bv. Pedro Fraire y Calles que rodean la Plaza Manuel Belgrano. También se compra un nuevo colectivo.

Intendencia de la Srta. Leticia Allocco (2015 a 2022)

En elecciones generales fue elegida la señorita Leticia Allocco para el cargo de intendente del municipio (tema no menor, ya que es la primera mujer en ocupar –mediante voto popular– el máximo cargo en Silvio Pellico). La presidencia del Consejo estuvo a cargo del señor Valerio Romano y la presidencia del tribunal de cuentas a cargo del señor Mauricio Conrero.

Esta gestión estuvo marcada por una fuerte inclusión de la juventud en el quehacer de la comuna.

En 2016 comenzó a funcionar en el registro civil local la impresión digital de los DNI, se creó el área de deporte y cultura y se inaugura la escuela de iniciación deportiva. También fueron reemplazadas las luminarias en el acceso a la localidad sobre la Ruta Provincial N° 2.

Como consecuencia de inundaciones se cortó el Camino S-226 (camino del cementerio) y la intersección con el arroyo Algodón, por lo que se iniciaron gestiones municipales en conjunto con el Consorcio Caminero que permitieron realizar alcantarillado, levante y posterior enarenado para ese tramo; también se reforestó el polideportivo municipal.

Atento a las nuevas mejoras se incorporan computadoras para todas las oficinas del municipio y el hospital (previsto en el programa nacional de atención al ciudadano). Y gracias al programa nacional desarrollo local se incorporó una nueva desmalezadora, un tractor para cortar césped y 10 moto-guadañas.

Durante el año 2017 se realiza una importante inversión al recambio de luminarias por nuevas de Led en Bv. Pedro Fraire, Bv. Los Inmigrantes, y calles que rodean la Plaza Manuel Belgrano y Calle Córdoba. También en la Escuela de Iniciación Deportiva se instalan nuevos arcos y aros de basquet para el playón en el polideportivo municipal, se refacciona el salón blanco municipal y el edificio de la municipalidad por fuera. Se realiza igualmente una extensión de la Obra Agua Potable para la Zona Industrial y la electrificación, puesta de alumbrado público, forestación, apertura y enarenado de calles en loteo Pujal, completándose con estos el 100% de la localidad.

También se realizaron de 600 mts. de Cordon Cuneta, se inauguró la Planta Reductora de Gas Natural –acto que contó con la presencia del señor Gobernador Juan Schiaretto– y se firmó conve-

nio por el primer tercio de pavimentación del acceso a la localidad que une a la Ruta Provincial N° 2 (proyecto muy esperado).



Planta reductora de gas natural. Fotografía: Evelyn Paschetta, 2018.

El año 2018 se comienza con la red de distribución domiciliaria de gas natural (etapa I-800 mts) y se hace una importante inversión al cambiar las luminarias tradicionales por los nuevos leds en la plaza Manuel Belgrano y en la cancha de Fútbol del CDBSP. También se adquieren nuevos rodados para el municipio y se construye un nuevo depósito en el jardín de Silvio Pellico, una nueva aula en la Escuela Martin Güemes y un edificio para que en él funcione el centro de capacitación para el emprendedor.

También se comienza la segunda etapa de la red de distribución domiciliaria de gas natural (etapa II-2800 mts) y se da inicio a la remodelación integral de la futura Casa de la Cultura (casa antigua, Toia).

En las elecciones populares realizadas en 2019 es reelegida para una nueva gestión la señorita Alloco, en esta ocasión acompañada en la presidencia del Consejo Deliberante del señor Valerio Romano y en la presidencia del tribunal de cuentas del señor Marcos Conrero. Durante este año se realiza la primera conexión de gas natural y se pone en funcionamiento la Casa de la Cultura –hecho por demás esperado–, casa en la que nacieron varios integrantes de la gran familia Demarchi... (al final del libro, en el Anexo 3 se presenta el listado de los intendentes y del personal que ha trabajado en la municipalidad desde su creación a la actualidad).

Casa de la Cultura

En marzo de 2019 se deja inaugurada la anhelada y soñada Casa de la Cultura o “Casa de Toia”, tal como la denominaban los veci-

nos más antiguos. Además –en la misma dependencia –comienza a funcionar el Punto Digital, la Universidad Popular y la Biblioteca Popular Pedro Fraire.

En el evento participaron el sacerdote José Defago; el coordinador del Punto Digital, Javier Van Den Borek; la Coordinadora Territorial de la Provincia de Córdoba de la Subsecretaría de País Digital, Florencia Baudino, junto a los representantes de distintas instituciones y vecinos de Silvio Pellico.

En un determinado pasaje del encuentro protocolar se dio a conocer una prosa que intentó resumir una reseña del sentimiento por la inauguración de la soñada Casa de la Cultura, que entre otras líneas rezaba: *“Si bien para muchos de nosotros es ‘La Casa de Toia’, que fue la primera vivienda de la localidad, significa un Patrimonio Histórico... Sus herederos quisieron que se convierta en un espacio cultural, de encuentro, que permita a todos los habitantes sentirse parte del proyecto que hoy es una realidad. Tantas veces la soñaron... la imaginaron y ahora la antigua casona nos abrirá sus puertas y ansiosa espera que la invadan las voces de sus visitantes... Finales de cuentos... estribillos de canciones... la magia del arte... el murmullo de los vecinos, niños y adolescentes curiosos, que encontrarán allí un lugar para seguir aprendiendo... para compartir una charla... un mate... un sueño... como alguna vez lo fue ella”* (palabras de la Intendente Leticia Judith Allocco).



Inauguración de la Casa de la Cultura. Fotografía: Evelyn Paschetta, Silvio Pellico, 2019.

Gracias a la intervención del Decano de la Facultad de Agronomía de la UNC, Ing. Marcelo Juan Conrero, se pone en funcionamiento en el municipio la Universidad Popular de Silvio Pellico, hecho por demás esperado por los vecinos; en la actualidad la responsable académica del normal funcionamiento de la institución es la Sra. María Paula Scattolón.



Libro *Silvio Pellico, un pueblo con historia*

El 30 de marzo de 2019, se presentó el libro *Silvio Pellico, un pueblo con historia*, de Roberto Nicolino, publicado por Ediciones El Mensú, con prólogo de Sebastián Alonso. El mismo contó con el apoyo y auspicio de la municipalidad local. Nicolino en este libro “nos propone un viaje hacia el pasado”, invitándonos a reconocer a nuestros aborígenes, incursiona en la llegada del hombre blanco a nuestras tierras, en la acción colonizadora de Don Pedro Fraire y en la llegada de los primeros piamonteses a la Colonia. Luego recorre toda la historia del pueblo con detalle y precisión, y hace revivir al lector el devenir local hasta la época actual. Sin lugar a duda, un valiosísimo aporte a la historia del municipio. Obra que ha servido para completar (y también corroborar) algunos ítems de esta investigación. Por todo ello, ¡gracias Tito!

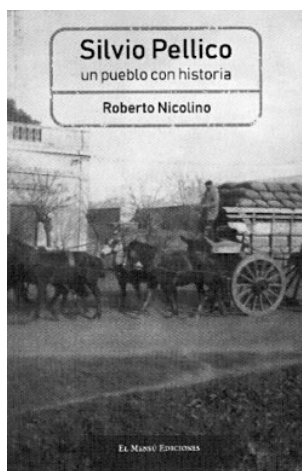

151

Colonia Silvio Pellico: sus raíces, religión y cooperativismo

Registro Civil

Luego de la creación de la municipalidad, el intendente D. Calixto Conrero solicitó la que se abriese un Registro Civil en Silvio Pellico, atendiendo a que “los habitantes de esta Colonia han debido trasladarse siempre a localidades vecinas para realizar estos trámites, cosa que resulta sumamente incómoda y a la vez ocasiona gastos y molestias”. El registro sería atendido por la Municipalidad. Finalmente, este pedido fue aceptado y

se creó el Registro Civil el 6 de marzo de 1969 (según consta en Resolución N° 22).

El primer nacimiento anotado en este Registro fue el de Marie-la Silvia Cordero (12 de mayo de 1969), hija de Francisco y Eulogia Quiñones. La primera defunción anotada es la de Juan Fortunato Oddone (28 de octubre de 1969) y el primer matrimonio celebrado en este Registro Civil fue el de Víctor Caón y Elda Magdalena Conrero, siendo testigos Marcelino Juan Ravarino e Isabel Clemente de Ravarino (Libro del Registro Civil de Silvio Pellico, 1969).

Juzgado de Paz

El Juzgado de Paz funcionaba en dependencias del municipio en 1998 y gracias a las refacciones realizadas durante la gestión del intendente Daniel Besso, pasó a ocupar una oficina dentro del destacamento de policía, espacio donde se encuentra actualmente.

Antiguamente era la policía el organismo que cumplía las funciones del juez de paz con la supervisión (en caso especial) del intendente de turno.

Los jueces de paz fueron los señores Mauro José Romano, desde marzo hasta diciembre de 1976 y Nédar Victorio Avaro, desde el 10 de febrero de 1986 hasta el 19 de junio de 2001.

Desde el año 1999, con la aprobación de la ley provincial n°9449, se estableció el concurso para ocupar el cargo de Juez de Paz, eliminándose el cargo por el partido gobernante. Fue así como en el año 2001 asumió el cargo la señora Fabiana Francisca Sánchez, hasta su renuncia en el año 2012.

El periodo comprendido entre 2012 y 2014 el cargo fue cubierto por el señor Jorge Ricardo (juez de Paz de Las Mojarras entre 2014 y 2016), quien venía una vez por semana al municipio. Durante el año 2012, el Sr. Diego Conrero ingresó como ayudante al juzgado y, en el año 2016, ganó por concurso el cargo de Juez de Paz del Municipio de Silvio Pellico, en el que todavía se desempeña.

Actualmente el juzgado de Paz con asiento en el municipio pertenece a la Cuarta Circunscripción Judicial con asiento en la Ciudad de Villa María.

Autoridades policiales

Las primeras autoridades policiales en Silvio Pellico datan de 1915. Al principio, las actividades consistían en la vigilancia de la

zona urbana y recorridos en la zona rural, que siempre fue bastante amplia. El asentamiento de las autoridades policiales estuvo situado aproximadamente a unos cuatro mil metros al este de la Plaza Central (campos de Ferreyra).



Antiguo puesto policial. Fotografía: SCUP, s/f

En 1943, cuando se inauguró la escuela nueva, se trasladó el destacamento policial al viejo edificio escolar. Alrededor de 1956 este edificio fue remodelado.

En las décadas de los años veinte y treinta la autoridad policial cambiaba de acuerdo con el partido que gobernaba la provincia.

En 1998 el destacamento fue refaccionado, habilitando una de sus habitaciones para uso exclusivo del Juzgado de Paz, que antes debía atender en la sede de la municipalidad.

En 2003, el municipio entregó un nuevo rodado, para poder realizar el servicio de vigilancia y prevención tanto en el ejido urbano como en la zona rural.

Los nativos de Silvio Pellico que conformaron las fuerzas de seguridad de la provincia son: Darío Nicolino, Roberto Demarchi y José Nicolino. La lista de los sucesivos encargados del Destacamento Policial Silvio Pellico así como la de los integrantes de la primera comisión de la patrulla rural y los integrantes de la comisión actual se muestra al final del libro en el Anexo 4.

Patrulla rural

En septiembre del año 2005, ante algunos hechos delictivos ocurridos en la zona, se decidió conformar una Comisión para crear la patrulla rural y así trabajar en conjunto con la policía con la

intención de mejorar el servicio tanto en la comunidad como en la zona rural, dado que dicho destacamento no contaba con suficientes recursos materiales (móviles policiales) ni el necesario personal policial. Es por ello que se decidió cobrar una cuota societaria a los productores y vecinos de Silvio Pellico con el objetivo de contratar servicios adicionales para patrullar. Además, en el año 2013, se adquirió (compra), por parte de la Comisión, una Camioneta Nissan NP300, que se puso al servicio de la policía local para reforzar los patrullajes. A partir de ese año se comenzó a tramitar la personería jurídica, que recién en junio del presente año 2019 fue otorgada.

El logo fue realizado por los alumnos del IPET 392 y el mapa, es la zona que actualmente le corresponde a la patrulla vigilar.



Destacamento de policía de Silvio Pellico. Fotografía: Evelyn Paschetta 2019.



Logo que identifica la Patrulla Rural, diseñado por los alumnos del IPET 392

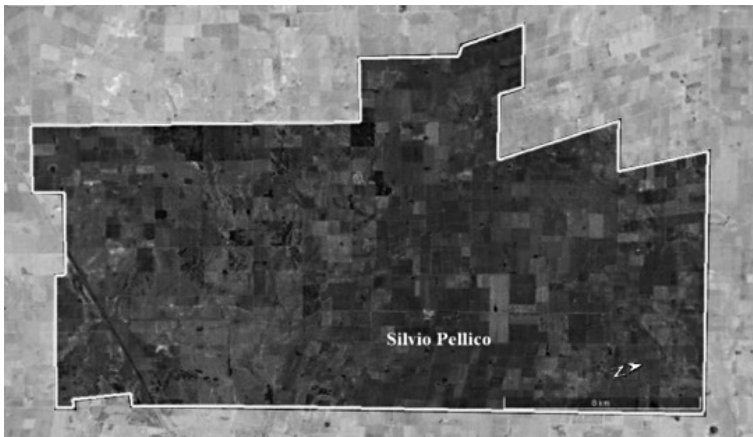

Delimitación del área que corresponde a la Patrulla vigilar. Google Maps, 2018.

Club Deportivo y Biblioteca Silvio Pellico

“En Silvio Pellico, Colonia La Internacional, Provincia de Córdoba, Departamento General San Martín, convocados los vecinos de esta Colonia y Colonia Silvio Pellico con anticipación de 10 días, reunidos en la casa sita en el terreno del establecimiento quesero de los Sres. Irastorza y Oldasoro, el día sábado 24 de mayo de 1952 y siendo las quince horas, el señor Ernesto Noriega toma la palabra para explicar a los presentes el motivo de la reunión es la intención de formar un club de fútbol entre los vecinos de ambas Colonias”. Así empieza el acta de constitución del club, que por más de 40 años ha centrado la actividad deportiva y recreativa de la Colonia. El Club se llamó Club de Fútbol Los Vascos. Este Club se creó para estar presentes en los campeonatos que se brindaban en el campo. A partir de ese momento, aparte de la actividad deportiva, se empezaron a organizar actividades de tipo social y bailes.

En abril de 1958, el señor Agustín Conrero Giletta aceptó la cesión de un terreno de su propiedad de 100 x 100 metros para una cancha de fútbol, por cinco años, con las condiciones de alambrar y plantar eucaliptos. En diciembre de 1960 la Cooperativa Unión Popular donó el Lote Nº 3 de la manzana 11 de 60 X 31,30 mts., para la construcción de las instalaciones del Club. En 1962, se efectuó la compra de la cancha de fútbol.

En 1961 integran la Liga de Fútbol del Departamento Unión, siendo consagrados campeones en los años 1963 y 1965. Esta liga se desintegró en 1967. En 1965 se integra a la liga de Bochas del Departamento Unión. En 1966 fueron campeones de la liga.

La cancha de bochas fue construida en el año 1968. En ella se realizan mejoras periódicamente, ya que allí se realizan importantes campeonatos regionales. En el año 1969 se incorporó a la Liga de Bochas del Departamento Unión, donde estaban el club Lugo de Cintra (como casa central), Alto Alegre, San Antonio de Litín, San Pedro (El Descanso), Chilibroste y Noetinger, obteniendo el título de campeones al año siguiente.

Desde 1985 hasta el 2000 no jugó en ninguna liga de fútbol, ocasionando que los niños y jóvenes con aptitud tuvieran que viajar a Alto Alegre o a Villa María a realizar esta actividad, ocasionando que muchos de ellos fueran “fichados” en otros clubes.

En ese tiempo fueron sus directores técnicos: Norberto Demarchi, Raúl Semenzin, Héctor Moreno, Enri Margaría, Norberto Demarchi.

Vale resaltar que el club siempre estuvo muy bien representado. Venían jugadores desde Villa María, Ana Zumarán y Alto Alegre, como también debe decirse que el equipo de fútbol del club –durante todo ese tiempo– llevaba todos los integrantes del equipo a practicar a la cancha de la Escuela Rural Vera Peñaloza dado que por razones laborales era el único horario de los jugadores y era el único lugar que disponía de electricidad.

En el mes de marzo 1972 se trasladó el Club a Silvio Pellico y comenzó a llamarse Club Deportivo y Biblioteca Silvio Pellico (CD y BSP). En 1986 ocupa el predio donde está actualmente.

En el año 2003 queda fuera del circuito futbolístico profesional de Villa María, para volver a incorporarse en el año 2015, e integrar nuevamente la liga Villamariense de fútbol. Al término de esta edición tiene 5 categorías, logrando que vengan niños desde Villa María para incorporarse a algunos de los equipos que tiene el Club.

Durante el año 2008 se habilitó un espacio para reuniones de pocas personas, ‘sala de eventos’ que sirve perfectamente para los talleres culturales que organiza la municipalidad, y también se dictan clases de folklore y zumba. En el medio este centro se ha consolidado al lograr tener un importante equipo de trabajo para poder brindar el servicio de cena, creado como recurso para poder solventar los gastos propios de la institución y realizar las mejoras que se requieren en la misma.

Actualmente el directorio administrativo está trabajando en una “apertura” más generalizada con el vecino, invitándolo a continuas actividades culturales en pos y para el medio (en el Anexo 5 al final de estas páginas se ofrece registro de los nombres de los integrantes de la primera comisión directiva del Club así como los nombres de las personas que desde su fundación han ejercido la presidencia).



Logo y sede del Club Deportivo y Biblioteca Silvio Pellico (CD y BSP).
Fotografía: Evelyn Paschetta 2019, Silvio Pellico, Córdoba

La salud

Algunas epidemias azotaron a los pobladores durante los primeros tiempos de la Colonia: el cólera y la peste bubónica a principios de siglo, la viruela en 1910 y la gripe en 1919. Más tarde hubo difteria en 1930.

El médico al cual recorrían los colonos era el Dr. Luis Daneo, que vivía en su estancia en la zona de Ballesteros. También se concurría a recibir atención médica a Alto Alegre y a La Playosa.

El primer médico que empezó a concurrir a Silvio Pellico fue el Dr. Armando Tedín, de Alto Alegre. Más tarde el Dr. Juan C. Maroni, quien empezó a atender en la casa parroquial y más tarde en el dispensario.

Atendía los partos durante los primeros tiempos doña Catalina Audisio de Demarchi y, a partir de 1930, la obstetra Elba de Casas, de Pozo del Molle.

A mediados del año 1961 se creó un Dispensario, que funciona en el local de la Policía, siendo nombrado director el Dr. Israel Glezer, quien lo atendió por muy poco tiempo dejando el puesto de director al Dr. Schater y como enfermera con nombramiento de la Provincia a Doña Eladia Florencia Pérez de Pucheta, todo dependiendo de la Zona sanitaria N° 6 Marcos Juárez bajo la Dirección del Dr. Guerchunof. Al año y medio se levantaron rumores de que en esta localidad no había gente carenciada para un dispensario de manera que el Dr. Camera atendió en la casa parroquial por término de 15 días.

Durante la intendencia de D. Calixto Conrero comenzó la construcción del Dispensario Municipal. Don Néstor Conrero inicia las gestiones para ponerlo en funcionamiento y finalmente se inaugura con el nombre de Hospital para la Comunidad Dr. Luis Agote, durante la intendencia de Don Roberto Nicolino.

Durante el año 2008 se instala un equipo de última generación para la sala de odontología. El hospital dispone de un Servicio de Medicina General, a cargo del Dr. Andrés Londero y cuenta en la actualidad con dos salas de internación y un quirófano.

Durante el año 2010 se adquieren un nuevo Cauterizador y Electrocuagulador, como también un Ecógrafo. En 2013 se comenzó a brindar el servicio de asistente social en el edificio de la municipalidad a cargo de la Sra. Renata Garlaschelli, siendo trasladado el servicio al hospital durante el año 2015.

En octubre del año 2018, el Ministerio de Salud de la provincia dona al hospital una ambulancia totalmente equipada (el Anexo 6 registra el nombre de los distintos profesionales que tuvieron a su cargo el cuidado de la salud de los colonos de Silvio Pellico y la región).



Hospital para la Comunidad Dr. Luis Agote.
Fotografía: Evelyn Paschetta

La educación

Los primeros antecedentes de la educación en Silvio Pellico se remontan a las clases que –en la casa de Pedro Fraire (hoy propiedad Yanzón)– impartía Julio Maltaneri, administrador de la Colonia. Estas clases fueron continuadas por su hijo Julio ya en una casa de su propiedad ubicada en campos adquiridos a la familia Quiñones.

Ya entrado este siglo, su hija Ilda Maltaneri siguió dando clases en casa de Carlos Ravarino. Estos tres pioneros de la educación en la Colonia no eran maestros diplomados, pero con gran voluntad y dedicación enseñaban las primeras letras a los numerosos niños de la Colonia.

Para la década de 1920 había maestros matriculados: Molina, quien instruía a los hijos de la familia Conrero, y el señor José Fantini, que instruía a los niños de la gran familia Demarchi.

A continuación se reseña la actividad educativa desarrollada en la colonia Silvio Pellico hasta la actualidad. Al final del libro, en el Anexo 7, se completa esa información con los listados de docentes y alumnos que pasaron por las distintas instituciones: Escuela Martín Güemes, IPEA y el IPET 392, Escuela Vera Peñaloza, Escuela Esteban Echeverría de Los Troncos y Escuela 9 de Julio.

Escuela Fiscal Juan Martín de Güemes

A mediados de 1924 se comenzó a dar clases en la antigua capilla y el 1º de octubre de 1927 se creó la Escuela Fiscal Juan Martín de Güemes, como escuela rural de 3ª. Fue nombrada primera directora a la señorita Dominga Savit. Ese mismo año se construyó el primer edificio escolar, que es el que actualmente ocupa la policía de la provincia y base de la policía rural.



Escuela Fiscal Martín Güemes. Fotografía: Elda Deganis, 1938

Durante la dirección de Margarita Belle Drago se inauguró el nuevo edificio escolar (7 de noviembre de 1943) que contaba con tres aulas y sanitarios. En marzo de ese año se había creado La Cooperadora, a instancias de la directora y con el apoyo de todos los vecinos de la Colonia, con el objetivo de subvencionar en general las necesidades de la escuela que no correspondieran al Gobierno. Desde esa fecha y de manera permanentemente, La Cooperadora ha apoyado el crecimiento de esta importante institución de la Colonia.

En 1952 se elevó la escuela de 3º a 2ª categoría. También el gobierno provincial aportó para la construcción de la casa de las maestras, obra que también fue subvencionada con la colaboración de los vecinos. El terreno de la escuela, comprado al Sr. Pedro Conrero Vagliengo, recién fue abonado ese año. (Ver imagen del nuevo edificio escolar en la página siguiente).

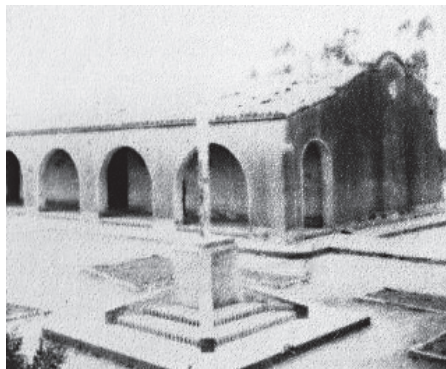

Nuevo edificio escolar, 1943. Fuente: SCUP, s/d

En octubre de 1979 se festejaron las Bodas de Oro. En esta oportunidad se recibió la visita del señor Mañay, Director Regional de las Escuelas Primarias y el Padre Tossolini realizó una misa de campaña y bendijo las nuevas instalaciones.

En el período de dirección de Marta Moral de Cordero se realizaron obras de ampliación de la escuela con subsidios de la Provincia y administración de la Municipalidad. Se construyó un aula una cocina, lavadero y sanitarios.

Durante el año 2000 comenzó a funcionar el comedor PAICor en la casa de la escuela. Al establecerse el Ciclo Básico Unificado (CBU) en la comuna, el establecimiento comenzó a ser utilizado por ambos niveles, a contra turno, por lo que la casa debe refaccionarse para el normal desenvolvimiento de ambas.

En 2008 se inauguran dos nuevas aulas para ser utilizadas por ambos niveles educativos.



Aspecto actual del edificio Escuela Martín Güemes e IPET 392. Fotografía: Evelyn Paschetta, 2019, Silvio Pellico, Córdoba.

Jardín de Infantes Silvio Pellico

El Jardín de Infantes Silvio Pellico fue creado por Decreto Municipal 945/87 e inaugurado el 13 de abril de ese año 1987. Comenzó funcionando en un aula cedida por el Club Deportivo y Biblioteca Silvio Pellico, siendo su primera directora y maestra Irma Bartola. El jardín depende directamente de la Inspección Provincial de Jardines. El edificio propio fue construido en la parte posterior del predio de la Escuela Martín Güemes y fue inaugurado el 6 de noviembre de 1992.

Durante el año 2011 se realizaron importantes mejoras en el Jardín de Infantes Silvio Pellico permitiendo que sus instalaciones puedan atender la gran demanda infantil que existe actualmente en el pueblo.



Aspecto exterior del Jardín de Infantes. Fotografía: Evelyn Paschetta, 2019, Silvio Pellico, Córdoba

Biblioteca Popular Pedro Fraire

Si bien la asociación cooperativa tenía su propia biblioteca, recién en marzo de 1985 se inauguró la Biblioteca Municipal Don Pedro Fraire, que funcionó en el edificio de la municipalidad, luego se trasladó a dependencias de la casa velatorio y actualmente está siendo trasladada a la nueva casa de la cultura. Actualmente es directora de la Biblioteca la señora Noemi Aguilar.

IPET N° 392

En el año 1998 y ante la necesidad de contar con una institución de enseñanza de nivel medio, se incorporó el Ciclo Básico Unificado (CBU) en contraturno del nivel primario de la Escuela Martín Güemes, la que debe refaccionarse para la normal actividad de ambas instituciones.

En el año 2000 se inaugura el CBU Rural (Ciclo Básico Unificado) Instituto Provincial de Enseñanza Media-IPEM n° 216 Anexo de Alto Alegre, otorgando el título: Bachiller Orientado en Producción de Bienes y Servicios. Su Director: Rubén Lobatón Medina y Maestra Tutora: Alejandra Noriega.

En 2012 se abre el 4° año correspondiente al Título de Técnico en Mecanización Agropecuaria según Resolución Ministerial 1578/11. En diciembre de 2015 el Instituto Provincial de Enseñanza Agropecuaria-IPEA n° 216 Anexo IPEA n° 216 Francisco C. Rosenbusch otorga el título de Técnico en Mecanización Agropecuaria.

Durante el año 2016 esta IPEA –que funcionaba como anexo a la institución que está en el municipio de Alto Alegre– se ‘desanexa’ del IPEA n° 216 Francisco C. Rosenbusch de la localidad de Alto Alegre, dejando constituida según Resolución Ministerial n° 1188/15 la estructura pedagógica organizacional del Instituto Provincial de Enseñanza Técnica-IPET n° 392 de la localidad de Silvio Pellico. A partir de este año cuenta con un cargo Directivo y un cargo de Secretario Docente.



Escudo institucional del IPET n° 392



Ubicación: 32°14'10.97"S; 63° 0'42.09"O

8 km a Silvio Pellico (por S 226)

16,5 km a La Playosa (por T. 2-17, T. 106 – 5 y RP. 158)

21,5 Km a Arroyo Algodón (por S.226)

33,5 Km a Villa María por (por S. 226 y S. 159)

Esta escuela está enclavada en la Colonia (ex) Internacional, que se encontraba al oeste y al sur del actual municipio de Silvio Pellico.

En esta importante zona agrícola había varias familias que –como en muchos lugares de la provincia– debían contratar los servicios de una docente para que diera clases en forma particular, de manera que ésta se quedaba una semana en la casa de cada una de las familias donde tuvieran hijos en edad escolar, logrando que los niños de los campos más cercanos pudieran obtener la instrucción básica de aritmética, escritura y lectura.

Esta escuela rural –como otras tantas– se hizo con el esfuer-

zo de los colonos de la zona, embargo, esta tiene una historia muy particular.

El 17 de marzo de 1947 nace el séptimo hijo varón de la familia de Juan Domingo Conrero y Carmen Baldassa. Al ser el séptimo se lo bautiza con el nombre de Juan Domingo dado que, según costumbres de la época, el padrino sería el presidente de la nación (en ese momento era el general Juan Domingo Perón). Para tal ocasión vino en representación del Presidente el diputado nacional Enrique Martínez Luque quien luego de celebrado un solemne acto de bautismo, entregó una medalla recordatoria y el ofrecimiento de un monto de dinero para la construcción de una escuela que debía de estar a más de 8 km del pueblo.

163

Colonia Silvio Pellico: sus raíces, religión y cooperativismo



Bautizo de Juan Domingo Conrero, 1947, Silvio Pellico, Córdoba

Según fuentes orales, dicha escuela iba a estar emplazada en cercanías de lo que hoy es la fábrica Pedro Bautista, pero ante la imposibilidad de que dicha escuela impartiera la doctrina católica, los colonos de dicha zona se opusieron a su construcción.

El contador José Fantini, quien llevaba los papeles de impuesto a los réditos (anterior al DGI) de los colonos de la zona, un día llegó a la casa de Don Ernesto Demarchi comentando este contratiempo de la ubicación de la escuela y ante el temor de tener que devolver el dinero que habían recibido para tal fin la señora Ana Primo manifestó

que la escuela había que hacerla sí o sí, por ende, ofreció la “esquina del campo” para su construcción, donando 2 ha para para la escuela.

Ante el ofrecimiento, se realizó una reunión con los colonos y tamberos de la zona y se firmó un acta para la fundación de la escuela, por ello se creó una comisión pro-escuela logrando en el año 1947 que comenzara a funcionar, siendo su primera maestra la señora Susana Degonis.

La escuela comenzó a edificarse, siendo el albañil el señor Ciccardini. Si bien se avanzó considerablemente en la estructura, se necesitó de un gran esfuerzo económico tanto de colonos como de tamberos, es por ello que se vendieron vaquillonas y se realizaron kermeses. No obstante, llegó un momento en que no había más fondos, por ello, luego de realizar las consultas correspondientes, Don Domingo Conrero Della Rossa obtuvo un crédito bancario para lograr terminar la construcción de la escuela.

Debe recordarse que el edificio se fue construyendo en etapas: se inició en 1948 y se finalizó a finales de 1950. El mismo constaba de un aula, galería, dormitorio, dirección y baños externos.

La historia del avión

No puede dejarse de lado la anécdota del avión que debido a una emergencia surgida en vuelo (a la altura de Marcos Juárez) debió aterrizar en campos cercanos a la actual Escuela Rosario Vera Peñaloza, más precisamente en el campo de Don Margaría. Éste, presurosamente se acercó al avión siniestrado, aportando gran ayuda al pasaje. Cuando días después los mecánicos vinieron a arreglar el avión, almorzaban en lo de la familia Margaría, luego eran llevados a Villa María. Una vez los arreglos terminados, vino el gerente de la empresa y le obsequió a Don Margaría una tarjeta de libre acceso a otros vuelos en la empresa el Zonda (que tiempo después se la denominaría Aerolíneas Argentinas).

El gerente de esta empresa –familiar del entonces ministro de educación de la nación– viendo los avances y no pocas dificultades para terminar de construir la escuela ofreció su intercesión para acelerar todo el trámite correspondiente a la habilitación de la Escuela Mixta Nacional 488.



Fotografía: David Margaría, año 1949, Silvio Pellico, Córdoba

Bajo el expediente 63171/50 y con fecha 29 de enero de 1951, se designó a la escuela con el número 488 (más conocida como Nacional 488) Colonia La Internacional. Para iniciar las clases debían contratar una nueva maestra, recayendo el cargo de directora de la flamante institución en la señorita Lilia E. Zucatti.

En el año 1952 se crea la primera Cooperadora La Internacional, logrando que unas de sus primeras actividades fuera construir un aula más, un aljibe y un mástil.

Durante el año 1955, la Cooperadora obtiene su personería jurídica para escriturar todo a su nombre, dado que si no lo hacían debían donar todo el terreno (con lo ahí plantado) al Estado argentino. Aunque la luz llega a la zona durante el año 1970, es apenas en 1977 cuando se logra que la escuela cuente con este servicio.

El 19 de septiembre de 1981 se rebautiza la escuela con el nombre Rosario Vera Peñaloza, en honor a la maestra riojana. En agosto de 1997 se inaugura, en el mismo patio de la escuela, la pequeña capilla en honor a patrona de la escuela, Santa Rita de Casia.



Escuela Rosario Vera Peñaloza. Fotografía: Evelyn Paschetta, 2019, Silvio Pellico, Córdoba

Escuela Esteban Echeverría
(Pedanía: Litín, Departamento Unión)



Ubicación: 32°11'47.29"S; 62°52'18.48"O

Distancias: a

Silvio Pellico: 11,5 km; (por T. 2 – 4, T. 2 – 15 y T. 2 – 20)

Alto Alegre: 18,5 km; (por T. 2 – 4 y S. 226)

San Antonio de Litín: 26,9 km (por T. 2 – 4 y S. 218);

166

Daniel Pomba ~ Sebastián Alonso

Antes de la aparición de la escuela había maestros particulares que iban a la casa de los colonos y allí reunían a las niñas y niños de las familias más cercanas. El docente más recordado fue Ireneo Oliva, quien trabajó en la zona entre los años 1952 y 1954.

El 18 de abril de 1955 se reunieron los vecinos de la Colonia de Campo Santa Teresa en la casa de don Ferruccio Baldassa con el propósito de solicitar una maestra. Al iniciarse las clases y con la colaboración del importante grupo de familias, se creó la cooperativa escolar, a través de la cual la maestra adquiere los principales útiles para la enseñanza, de manera que, en el mismo mes, la recientemente recibida maestra señorita Lía Pomba comienza a dar clases con algo más de 30 chicos en edad escolar en el galpón de Don Ferruccio Baldassa, quien lo había previamente acondicionado especialmente para tal fin (dividiendo el galpón con bolsas de trigo).



Galpón propiedad de Don Ferruccio Baldassa. Fotografía: Daniel Pomba, 2018

Los integrantes de la primera comisión directiva de la primera cooperativa escolar, fundada en 1955, estaba compuesta por:

Arnesto Albarellos	Presidente
Antonio Chiavazza	Vicepresidente
Alejandro Conrero	Secretario
Alejandro Demichelis	Prosecretario

En 1956 se cambió de local, mudándose al viejo almacén 9 de Julio –más conocido como Boliche Los Troncos–. Para tal fin se ambientó como un pequeño salón, pero tampoco su salón reunía las condiciones para dictar las clases. La casa era de adobe y pertenecía a Domingo Carena.

El 2 de mayo de 1956 se creó la Escuela Fiscal para el Campo Santa Teresa y ese mismo año, con fecha del 15 de agosto, por Decreto n° 7032 del Gobierno de la Provincia de Córdoba se nombró directora a la señorita Lía Pomba, secundada tiempo después (y por decisión de la comisión pro-escuela) por la señora Emile Raimondo.

El señor Ernesto Albarello donó una hectárea para la construcción de la escuela, pero al escriturar figuraba como dueño el señor Ramón Sainz, situación que ralentizó la concreción de la escuela. Inmediatamente se resolvió pedir donaciones para comprar ladrillos para luego construir un establecimiento propio. La señora Lía Pomba –que contrajo matrimonio cinco años después de fundada la escuela– recuerda que en esa grande y concurrida reunión fueron donadas por alguno de los colonos presentes 13 vaquillonas para ser rematadas y que lo obtenido en esa venta fuese utilizado en su totalidad para la construcción de una nueva aula. En esa ocasión fueron recaudados 3.348 pesos.

Según la señora Lía Pomba, las vecinas de la colonia fueron las que hicieron la primera bandera nacional para enarbolar en la escuela, lo que nos da una idea del sentir nacional que había en la sociedad.



Lía Pomba, primera promoción y sociedad de madres, 1958, Los Troncos, Córdoba

En la escuela había una maestra identificada como personal único para la enseñanza básica del nivel inicial y primario, con 4 grados. A mediados de 1960 nombraron a otra maestra titular: Éli-da Manavella de Nicolino, con un total de 53 alumnos. Recién el 19 de noviembre de 1960, gracias al aporte de los miembros de la cooperadora y con ayuda de la provincia, se fueron construyendo dos aulas más, una llamada Constancio Vigil y la otra con el nombre de Gabriela Mistral. También se construyeron dos baños.

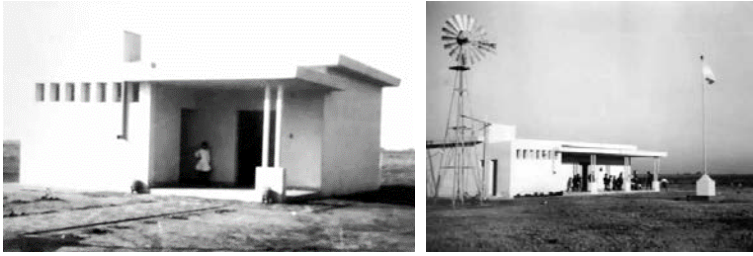

Frente de la Escuela Esteban Echeverría, años 1960 y 1961. Fotos realizadas por la señorita Lía Pomba

En 1964 se construye el área de la dirección que en la actualidad se usa para comedor escolar.

Para recaudar fondos para su construcción se realizaban bailes en Monte La Rama (un salón prestado). Más tarde esos bailes pasaron a hacerse en el galpón de Valdano. La gente colaboraba mucho para construir su propio salón.

A comienzos de 1966 se decide construir un salón y dado que el ejido de la escuela no lo permitía, el señor Sainz donó una hectárea para su construcción. Este galpón pertenecía a la Firma Bosetti y Cía., asentada en Alto Alegre. Fue adquirido por la comisión pro-escuela, como también fueron los responsables de desarmar, trasladar las cabreadas y chapas hasta Los Troncos con tractores, acoplados y un camión, para volver a armar ese galpón. Las personas que lo construyeron fueron: Dante Cavaglia, Antonio Chiavazza, Nano Demarchi, Guillermo Demarchi, Alejandro Demichelis, Dante Guerra, Ramón Sainz, Julián Tavella, Mateo Tavella. Toda esta operación se realizó entre los meses de junio y septiembre, inaugurando el salón el 17 de noviembre de 1966 con una gran reunión de vecinos, y luego se realizaron “kermesses” para posteriormente compartir una importante cena con baile a la que se calcula asistieron más de 1.000 personas en ese “salón”. Cabe destacar que

fue el Sr. Sainz quien puso su dinero a disposición de la cooperativa para comprar todo el material (Demichelis, 2018).

Casi inmediatamente se hizo la cancha de fútbol donde se organizaron importantes campeonatos con equipos de la zona y pueblos vecinos. Los partidos eran dirigidos por el árbitro señor Julio Fraga de la ciudad de Villa María (Moreno, 2018).

Este salón, al poco tiempo de ser inaugurado sirvió de escenario para importantes grupos musicales, muy famosos en su momento como *Berna y su Cuarteto*, *El Cuarteto Leo*, *Heraldo Bossio*, *Lito Bossio*, *Feliciano Brunelli*, *Juan Mateo Colino*, logrando que a ese salón asistieran colonos de varios kilómetros a la redonda...

En 1996 llegó la electricidad a la escuela, proveniente desde Silvio Pellico.

En la actualidad (junio 2019) y dada la crítica situación de los caminos que llegan a la escuela, la intendencia de Silvio Pellico ha cedido un espacio para que la maestra Sandra Bonetto pueda impartir instrucción a los dos únicos alumnos que tiene la escuela allí en esa localidad, quienes volverán a la escuela base que apenas se normalice la situación.



Frente de la Escuela Esteban Echeverría. Fotografía: Daniel Pomba, 2018

Escuela 9 de Julio



Ubicación: 32°20'28.94"S; 62°59'46.33"O

15,5 km de Silvio Pellico (por T. 49 – 17, T. 49 – 23, T. 2 – 22 o T. 2 – 27 y S. 336)

10 km de Ana Zumarán (por T. 49 – 17, T. 49 – 11)

11 km de Ana Zumarán por (por T. 49 – 12, T. 49 – 10, T. 49 – 21 y RP n° 2)

15,5 km de Alto Alegre (por T. 49 – 12, T. 49 – 10 y RP n° 2)

30 km de Villa María (por T. 49 – 12, T. 49 – 10 y RP n° 2)

Si bien el paraje se encuentra entre los municipios de Silvio Pellico y Ana Zumarán, el “cuidado” del predio donde se encuentra esta escuela pertenece a la municipalidad de Silvio Pellico, tal como lo establece un decreto provincial 1174/88 del año 1988.

Antes de la creación de esta escuela, venía una docente particular (de la que no se ha podido averiguar datos), que se quedaba una semana en cada casa de los padres de los alumnos. Son recordadas las casas de la familia Peretti y de la familia Liste.

En el año 1965 un conjunto de interesados se reúne en Villa María con un político de apellido Bolatti, y semanas después viajan a la ciudad de Córdoba al Ministerio de Cultura de la Provincia, donde logran que el gobierno designe a una maestra interina mientras se comienzan a mover los trámites burocráticos correspondientes para la construcción de una escuela que sería construida entre la Asociación Cooperadora y el Gobierno de la provincia.

En 1966, comienza a darse instrucción en esta escuela, con una matrícula de 30 alumnos aproximadamente, dado que en sus cercanías estaba la Fábrica Láctea de Zanotti Hnos. en la que había varias familias tanto de sus trabajadores como familias de los campos cercanos. La docente asignada fue la señorita Olga Martinengo.

Mientras tanto, el señor Eduardo Peretti dona 1 Ha. en la esquina de su campo para la construcción de la tan esperada escuela, que fue construida por los señores Salguero y Alfredo Roncaroli, siendo el carpintero de las puertas y ventanas el señor Abel Pino.

Oficialmente es inaugurado el edificio el 10 de noviembre de 1968, mismo año en que se solicita a la reciente creada municipalidad de Silvio Pellico que se haga cargo del mantenimiento edilicio y predio.

La fábrica láctea Zanotti Hnos. donó a la nueva escuela la bandera de ceremonia.

La Primera comisión cooperadora de la escuela estuvo conformada por los señores: Alfredo Liste, Ramón Fernández, Eduardo

Peretti, José Martínez, Pérez Hnos., Roberto Jara, Rodríguez, Alejandro De Marchi.

Durante el año 1973, llegó la energía eléctrica a la escuela y una amplia zona rural.

Por Decreto 1174/88 se determina la transferencia a la municipalidad de Silvio Pellico del mantenimiento del edificio y de todo el predio.

Los tiempos de crisis económica y cambios en las actividades agrarias llevaron a que la Fabrica láctea de Zanotti, a mediados de la década de los ochenta, comenzara a llevar la leche en camiones cisterna a otra fábrica de la firma y ya en 1990, dejó de producir cerrando sus puertas. Esta situación hizo que para el año 1994 la escuela solo contara en su matrícula con 2 alumnos. Ese mismo año el PAI Cor deja de funcionar en el establecimiento.

Durante el año 1996 hay un considerable movimiento de trabajadores golondrinas para trabajar en la zona, logrando una matrícula escolar de 14 alumnos, cifra que se mantuvo hasta el año 2002, donde a causa de la “fiebre sojera” muchos tambos (y campos) fueron desmantelados para dejar lugar a los “pules –empresas– de Soja”, lo que provocó un cambio considerable en la matrícula. En los últimos años, hay un promedio de 10 a 14 alumnos cursando en la escuela.

Durante los años 2009 y 2010 se realizan importantes reparaciones en la escuela por parte de la municipalidad de Silvio Pellico. El mantenimiento de las instalaciones (como el cambio de persianas, pintura, arreglo de los techos, electricidad, instalación de juegos de jardín, etc.) y el predio están a cargo del municipio de Silvio Pellico. También recibe material bibliográfico, recursos materiales y becas económicas para la mejora de los aprendizajes y bienestar de los alumnos.



Costado de la Escuela 9 de Julio. Fotografía: Daniel Pomba, 2019, z/r.

Fotos aéreas de Silvio Pellico



Foto aérea de Silvio Pellico. Fotografía: Sebastián Alonso 1989.



Foto aérea de Silvio Pellico. Fotografía: Pomba Daniel, abril del 1991



Foto aérea de Silvio Pellico. Fotografía: Pomba Daniel, abril del 1991



Foto aérea s/d, se estima debió ser tomada entre los años 1994-1996, debido al proceso de construcción del nuevo barrio.



Foto tomada desde un Dron. Actualmente exhibida en el salón de ingreso de la Municipalidad. I, año 2018.



Fotografía: Evelyn Paschetta marzo de 2019 (gentileza Ing. Oscar Bohl)



Fotografía: Evelyn Paschetta marzo de 2019 (gentileza Ing. Oscar Bohl)

Fotos satelitales de Silvio Pellico



Imagen satelital, año 2004



Imagen satelital, año 2013/7



Imagen satelital, año 2013/2



Imagen satelital, año 2014



Imagen satelital, año 2017

Parte III

*Actividad comercial en la
Colonia Silvio Pellico*

Actividad comercial en Silvio Pellico

Apenas se asentaron los primeros colonos la actividad económica giró en torno al pueblo de La Playosa y al municipio de Ballesteros para llevar las cosechas o buscar correspondencia.

Ya en 1905 la actividad comercial se desarrolla en el almacén de Domingo J. Conrero, quien mantenía una fluida comunicación con Don Pedro Fraire.

Debe decirse que en Ballesteros existía en aquel tiempo un viceconsulado italiano, tal como figura en el *Anuario Comercial Kraft*, del año 1908. El registro de la actividad comercial en Silvio Pellico desde 1900 hasta 2018 se muestra en el Anexo 8.

Sociedad Cooperativa Unión Popular Ltda.

Esta institución, desde su creación, desarrolló una muy amplia y variada actividad por ello a continuación solo se mencionarán los aspectos más relevantes en su evolución desde su constitución hasta la actualidad.

Debido al progreso tanto en la actividad comercial como en la agrícola, y gracias a las fuertes manifestaciones sociales y rurales tales como 'El grito de Alcorta' de 1912 y la aparición de pequeñas cooperativas en la zona, atentos a las sugerencias del cura párroco Pablo Colabianchi que aconsejaba la creación o formación de una cooperativa para que el pequeño colono se defendiera de las grandes empresas de acopio de los cereales que allí se producían, los interesados se reunieron en la casa parroquial el 19 de noviembre de 1919 y para escuchar las explicaciones de Colabianchi.

En su exposición, el Pbro. Colabianchi trazó a grandes rasgos los objetivos propios de una cooperativa de consumo y los beneficios de carácter económico social que podría reportar a la Colonia.,

es por ello que luego de escuchar las ideas del padre Colabianchi, se decidió por aceptación unánime crear una cooperativa de consumo que fue identificada como Cooperativa General de Consumo La Unión Popular Ltda., denominación que más tarde cambió por Sociedad Cooperativa Unión Popular Ltda., sin embargo, no se ha podido encontrar el Acta donde se registra el cambio de nombre.

Socios fundadores de la Cooperativa Unión Popular

Besso Bautista	Demarchi Antonio
Boero Pablo	Demarchi Bartolo
Bruna Santiago	Demarchi Blas
Chiavassa Mateo	Demarchi Conrero Guillermo
Conrero Agustín	Demarchi Conrero Pedro
Conrero Alfredo	Demarchi Guillermo
Conrero Della Rossa Pedro	Demarchi José
Conrero Domingo	Demarchi Juan
Conrero Domingo Juan	Demarchi Juan Bautista
Conrero Jorge	Demarchi Santiago
Conrero Pedro	Madrile Antonio
Conrero Vagliengo Pedro	Maurino Juan
Constantino Vicente	Vagliengo Domingo

Acta constitutiva de la Cooperativa

“En Silvio Pellico, Provincia de Córdoba, Departamento Tercero Abajo, a los diecinueve días del mes de noviembre de 1919, se reunieron en la Casa Parroquial, a invitación del Cura Párroco los señores al margen expresados con el fin de dejar constituida una Cooperativa General de Consumo Limitada”.

“...La Cooperativa se constituyó como sociedad anónima.

En el Art. 2 de los Estatutos se especificaba el objeto de la misma: “a) Resolver el problema de la vida económica y hacer de cada socio un comerciante de sus propios consumos. b) Establecer, comprar o arrendar casas de comercio (almacén, tienda, ferretería, corralón de Maderas y máquinas para la industria y la agricultura), fábricas, talleres, campos, chacras o quintas para suministrar a sus socios toda clase de artículos de consumo en condiciones de completa pureza y legitimidad, garantizando

la exactitud en el peso y la medida” y la fundamental la actividad de la cooperativa, c) Comprar y vender directamente o por medio de sus legítimos representantes o mandatarios a casas exportadoras o a otros que más convengan, los productos, cosechas, etc. de sus asociados pudiendo organizar e incorporar en sus actividades todo género de servicios profesionales o de otra índole, tendientes a proporcionar ventajas y beneficios a sus socios”. También se contemplaba en los estatutos “fomentar el ahorro” y “efectuar ventas al por mayor, estableciendo siempre que lo creyese conveniente casas especiales para realizar estas operaciones...” (Libro de Actas de la Asociación Cooperativa Unión Popular Ltda. Silvio Pellico, año 1919).

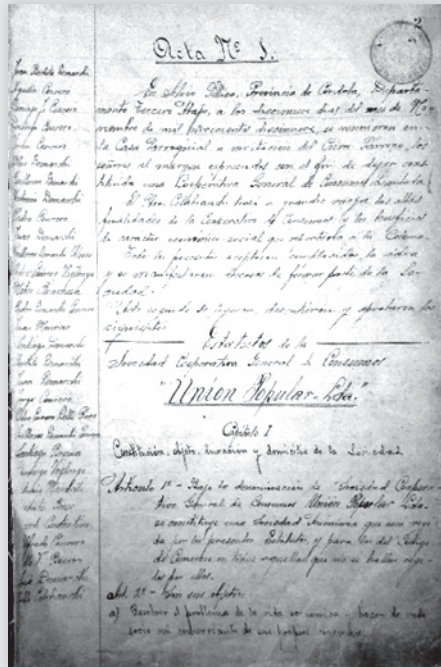

El espacio físico en el que comenzó a funcionar fue en el almacén de Domingo J. Conrero, quien ya hacía varios años que estaba instalado en la zona.

En febrero de 1920 se crea el cargo de gerente, designación que recayó en el señor Domingo J. Conrero que hasta ese momento se

desempeñaba como secretario, y fue reemplazado en ese puesto por el señor José Ravarino, quien –como otros colonos– se afilió como socio a la flamante cooperativa.

En mayo de 1920 el gobierno de la provincia aprobó los estatutos de la cooperativa. Más tarde, en julio de 1921 se propuso solicitar a la empresa del ferrocarril (FCCA) estación Alto Alegre del pueblo Dr. José García González –actual Alto Alegre– un permiso para la instalación de un galpón que sirviera como depósito de cereales.

A mediados de 1923 se propuso federarse a una institución de segundo nivel para obtener mejores precios facilitando operaciones comerciales de manera más directa al eliminar intermediarios. En esta ocasión se asoció a la Cooperativa Zona Centro de Santa Fe y Córdoba, importante organización que años después pasó a denominarse Asociación Cooperativas Argentina (ACA). En noviembre de ese año se aprobó la adquisición de una balanza para cereales que fue instalada en el predio del ferrocarril de la estación Alto Alegre.

En mayo de 1924 se decidió la construcción de un nuevo galpón para ampliar el acopio de cereales en la estación Alto Alegre. Debe señalarse que esta estación ferroviaria atendía los requerimientos de los colonos pertenecientes a las colonias de Campo Crespo, Pico Chaco, Santa Teresa (Los Troncos) y El Acequión (El 25) dado que comercializaban con algunas de las firmas que ya había instaladas en el pueblo Dr. José García González (las casas Burgui o Bosetti). Ese mismo año se instaló una línea telefónica (como consta en boleta crédito número 6755 de fecha 3 de septiembre de 1924) entre la casa comercial de Silvio Pellico y la Estación Alto Alegre. Las actividades de la cooperativa aumentaban y en el año 1930 comenzó la construcción de un elevador de granos y se instaló una sucursal en el pueblo Dr. José García González que atendía a un importante número de socios radicados en esa zona.

En 1928 la cooperativa se hace cargo de mantener los caminos que iban desde Silvio Pellico a la Estación ferroviaria. Para tal fin se compra la maquinaria necesaria/requerida como también se hace construir el actual puente que pasa por el arroyo Algodón entre el paraje conocido como La Lonja y el actual municipio de Alto Alegre.

En el balance de ese año la cooperativa tenía en su cuenta inmueble los siguientes bienes: Un solar en Villa María \$6000; Un galpón y terreno en Alto Alegre \$13200; una casa y otras construcciones en Estación Alto Alegre \$4150; Un solar en Alto Alegre

\$1380; un galpón para cereales en terrenos de la estación del ferrocarril Alto Alegre \$14500.

A finales de la década de los años veinte la Cooperativa Unión Popular se hizo cargo de la conservación del tramo del camino que une la Colonia Silvio Pellico con la estación Alto Alegre. Para dicha obra se adquirió un equipo de máquinas específico para la ejecución de esta clase de obras, todas ellas a cargo del socio señor Cirilo Guizzo. Debe destacarse que el puente que está en el camino que conduce desde La Lonja hasta el pueblo fue construido por la cooperativa.

En 1930 y ante la presencia de gran número de colonos demandaban mayor acopio de cereales –tanto por parte de los socios de la Cooperativa como de los de las colonias Santa Teresa, Pico Chaco y El Acequión– se instaló en el galpón de la estación de ferrocarril un elevador de granos. También ese mismo año un importante número de colonos de la zona de Alto Alegre solicitó a la comisión directiva de la cooperativa un local comercial como sucursal de ésta, allí en Alto Alegre. Para ello la Cooperativa Unión Popular adquiere el predio y el negocio de Don Lorenzo Peiretti para instalar la sucursal tan ansiada, predio que tenía unos 80 metros de largo por 30 m de ancho y contaba con 2 entradas.

En junio de 1931 (y siguiendo el consejo de ACA) la cooperativa pasó a integrar el *pool* de granos de la firma Bunge & Born así como también aceptar la oferta del Banco de la Nación Argentina (sucursal Villa María) para comercializar y ofrecer a los socios productos de Yacimientos Petrolíferos Fiscales (YPF).

En 1933, en asamblea, se trató el tema de adquisición del edificio y terreno de don Domingo J. Conrero a su viuda doña Juana Demarchi, ya que ese predio era alquilado por la cooperativa. Dado que varios miembros de ese consejo eran familiares directos de la propietaria, se resolvió formar una comisión con socios que no tuvieran relación con ella. Para tal misión fueron designados los socios José Ravarino, Mateo Panero y Felipe Paschetta, a cargo de la posterior compra. Es en este año cuando la cooperativa abrió un acopio de cereales en el pueblo de La Playosa, que –como ocurrió con la estación de Alto Alegre en su momento– hizo las veces de agencia y para tal fin se utilizó el Ferrocarril Santa Fe que hacía el tramo San Francisco-Villa María, poniendo ‘a prueba’ como encargado de galpón al señor Francisco Reviglio.

En el mes de octubre de ese año, en asamblea se planteó la posi-

bilidad de ofrecer a los socios seguros de las compañías La Agraria y La Franco-Argentina. En la misma sesión se trató igualmente la posibilidad y necesidad de ampliar los galpones para acopio de cereales en la estación Alto Alegre.

Dada la gran necesidad de acopio, a finales de 1933 se alquilan dos galpones a los señores Antonio y Alfredo Palmero, en el pueblo de La Playosa.

En 1934 se instala el primer surtidor de combustible de la firma YPF y también –debido al flujo incesante de carros hacia la estación Alto Alegre– se firma un convenio con el socio Ramón Andino para que éste sea el responsable de mantener en las mejores condiciones el camino desde Silvio Pellico a la estación Alto Alegre. La cooperativa aportó las maquinarias necesarias, y el contratista la mano de obra y fuerza de tracción.

A finales de ese año se decide la construcción de dos casas, de las cuales una sería para personal de la cooperativa. Esta construcción estuvo a cargo del socio Pedro Tione. Para entonces, la Cooperativa aún se denominaba Cooperativa General de Consumo La Unión Popular Ltda., tal como figura en la imagen que se ofrece bajo estas líneas.

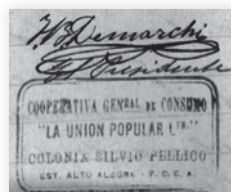

En 1935 se firma un convenio con la firma Shell Mex Argentina para instalar un surtidor de combustible y vender productos de esta compañía en la agencia de La Playosa y en la sucursal Alto Alegre. En el transcurso de ese año se crea la biblioteca de la Cooperativa.

En 1940 y dadas las divergencias que había entre los socios se anula el proyecto de crear e instalar una cremería al norte del pueblo, por la cual ya se había firmado un boleto por la compra de 10 hectáreas al socio Santiago Demarchi. Esta situación dio origen a que –ante la gran demanda de alquileres– se decidiera alquilar al Dr. Daneo el campo denominado Monte la Rama con una superficie aproximada de 2960 has.

En 1941 el consejo aceptó la oferta de la venta del terreno con casa y galpón ubicados en La Playosa, de propiedad de los señores Antonio y Alfredo Palmero, terreno con una superficie de 5000 metros cuadrados en la que había dos casas, 2 galpones y un tinglado (debe recordarse que desde finales de 1933 la cooperativa alquilaba estos inmuebles).

En 1944 se creó la sucursal en La Playosa, donde también funcionaba una estación de ferrocarril que pertenecía a la línea San Francisco-Villa María. Esta línea se diferenciaba de la Línea de Villa María-Las Rosas en que tenía una trocha algo más angosta, provocando que la mercadería tuviera que ser traspasada llegada a la estación de Villa María a los vagones que iban con destino al puerto de Rosario, encareciendo así el servicio de acarreo.

Ese mismo año se celebró el 25 aniversario de la fundación de la Cooperativa para lo cual se organizó una comisión de festejos integrada por algunos de los pioneros de la cooperativa: Agustín y Alfredo Conrero Giletta, Virgilio y José Ravarino, Juan y Juan Bautista Demarchi, Pedro Conrero Della Rossa.

En 1946 la Cooperativa adquirió los elementos de trabajo que alquiló al socio Barotto para que éste –por una módica cantidad– pudiera tener su panadería, la primera en Silvio Pellico.

En 1948 comenzó a tratarse el tema de la construcción de un nuevo edificio social.

En el año 1950 la agencia La Playosa comenzó a funcionar como sucursal.

En 1951, dada la creciente actividad comercial y que el edificio que ocupaba la cooperativa ya estaba en avanzado estado de deterioro (construido aproximadamente en 1910) se decidió vender el campo La Candelaria a quienes lo arrendaban desde años atrás, los hermanos Demichelis. Lo recaudado sería utilizado en su totalidad para la construcción del nuevo edificio de la casa central.

En el balance del año 1953, la Cooperativa tenía en la cuenta de inmuebles, los siguientes bienes:

- ▶ En colonia Silvio Pellico: un terreno de 200 por 200 metros cuadrados; un edificio para negocio y oficinas; una casa para vivienda contigua al negocio; cinco casas para vivienda del personal; dos galpones para depósitos de mercaderías; un galpón nuevo para depósito; un campo de 234 hectáreas con mejoras en la Candelaria
- ▶ En la sucursal Alto Alegre: un edificio para negocio oficinas y depósitos; cinco casas para vivienda; un tinglado para depósito; un galpón para cereales en el terreno del ferrocarril de 14 x 80 m; un galpón para cereales en terreno propio de 15 x 25 m; un silo elevador rosso capacidad 700 toneladas con máquina limpiadora balanza, etcétera.

- En la sucursal La Playosa: un edificio para negocio con casa para vivienda anexa oficinas depósitos; un galpón para depósito y corralón; un galpón para cereales en terreno propio con desvío al ferrocarril; una casa para vivienda de personal.

En 1956 se hizo una reforma de los estatutos ampliando el alcance de la acción Cooperativa y fomentando diversas actividades que no se habían previsto al momento de su creación en 1919. Se vendió un lote de campo de 200 ha. a los señores Demichelis Hnos.

En agosto de 1957 por parte de los socios de las sucursales de La Playosa y luego por los de Alto Alegre se plantea la posibilidad de venta de las respectivas sucursales, llegándose a un acuerdo para formar una comisión mixta conformada por los señores Santiago Demarchi, Blas Nicolino, Pedro Demarchi en representación a la casa central; Santiago Chiavassa y Juan Bautista Paschetta por la sucursal Alto Alegre y Antonio Moretti, Alfredo Ríos, Antonio Olivero y Pascual Bocco por la sucursal La Playosa. Y como también estaba creciendo la comuna a solicitud de la Cooperativa se realizó un mapa catastral del incipiente ejido urbano.

188

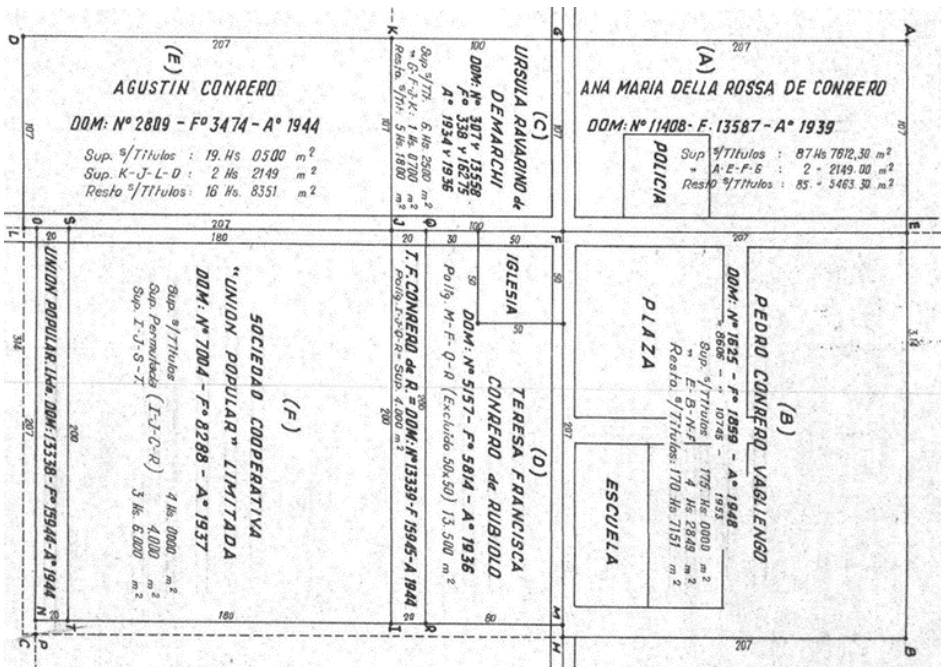

En el Balance del ejercicio n°39 del año 1958 se llevó a cabo un censo de los socios para saber a qué sucursal o zona pertenecían (lamentablemente no se ha podido averiguar quién fue el responsable de ese trabajo). Durante el año 1962 se inauguran las nuevas instalaciones de la Sociedad Cooperativa Unión Popular Ltda.



Año 1962: se inauguran oficialmente las nuevas instalaciones de la Sociedad Cooperativa Unión Popular Ltda. Casa central.



190

1962

Daniel Pomba ~ Sebastián Alonso



Cooperativa Unión Popular Ltda., aprox. 1964

En octubre de 1967 se evalúa en asamblea la posibilidad de abrir un camino con nueva traza que uniría Silvio Pellico con el ripio construido –actual R.P.2– dado que para viajar a la ciudad de Villa María había que ir hasta Alto Alegre o directamente por la calle interna (más conocida como calle Buenos Aires) pasando por el boliche Santa Rosa. La cooperativa puso a disposición sus vehículos para llevar adelante los estudios de la traza de la nueva calle, camino que debía abrirse cruzando toda la extensión del campo de la estancia San Juan propiedad de Juan Pisano.

Durante los años 1968 y 1969 debido al avanzado estado de deterioro se construyen las nuevas instalaciones de la sucursal Alto Alegre, llevando las oficinas a un primer piso y se construye –como

ya tenían en Silvio Pellico y en la sucursal de La Playosa– una casa para empleados, donde vivieron la familia Mignola y posteriormente Don Miotti.

En 1969, la sucursal Alto Alegre volvió formalmente a solicitar la autonomía. Para ello se creó una nueva comisión integrada por los señores Antonio Margaría, Emilio Demarchi, Benito Conrero, Elías Conrero y Benito Nicolino representando la casa central; los señores Gastón Pomba, Juan Bautista Paschetta, Domingo Cena por la sucursal de Alto Alegre, y los señores Italo Guerra, Graciano Santi y Rafael Tioni en representación de la sucursal de La Playosa. Estas comisiones después de duras negociaciones llegaron a un acuerdo económico e institucional que permitió votar por la independencia de ambas sucursales, por medio del cual cada cooperativa debía aceptar las siguientes condiciones:

191

- a. los valores de los bienes muebles e inmuebles que deberán pagar por cada una de las sucursales que piden la separación de la casa central;
- b. cada sucursal se hace cargo del personal obrante al momento de la separación, y cada una debe hacerse cargo de todos los inmuebles.

Gracias a este acuerdo se fundan la Cooperativa Agropecuaria Alto Alegre Ltda. y la Cooperativa Agropecuaria La Playosa Ltda. Sin embargo, a pesar de esta separación, la cooperativa Unión Popular tuvo participación directa o indirectamente en cada acontecimiento de las Cooperativas de Alto Alegre y La Playosa.



Cooperativa Unión Popular Ltda., aprox. 1925



Cooperativa Unión Popular Ltda., aprox. 1930





Cooperativa Unión Popular Ltda., aprox. 1931



Cooperativa Unión Popular Ltda., aprox. 1936



Cooperativa Unión Popular Ltda., aprox. 1938



Cooperativa Unión Popular Ltda., aprox. 1960



Cooperativa Unión Popular Ltda., aprox. 1961

En 1970, en virtud de que la demanda de uso del ferrocarril había decaído considerablemente y que ya había sido inaugurado el ripio que unía Alto Alegre con la ciudad de Villa María, se votó en asamblea, trabajar en forma conjunta con el intendente Calixto Conrero, para la construcción de un camino (actual S.336) desde el municipio de Silvio Pellico hasta el ripio. Los responsables de la apertura de los campos y los alambrados perimetrales fueron los señores Miguel Quiñonez y Francisco Depetris.

A comienzos de 1971 –y gracias al ingreso de divisas por la venta de las sucursales de Alto Alegre y La Playosa– el Consejo de Administración vio la necesidad de construir silos para acopio de cereales que surgían de las cosechas de sus propios socios en la colonia, y fue así como se procedió a la construcción de 4 silos de almacenamiento y un galpón.

En 1992 el Consejo directivo resolvió reestructurar el padrón de asociados que se encontraba totalmente desactualizado, dado que ya muchos muchos de ellos habían fallecido, otros no estaban radicados en la zona o no se les conocía su nuevo domicilio. Al comienzo de ese ejercicio eran los miembros eran 348, y quedaban solo 248 socios activos.

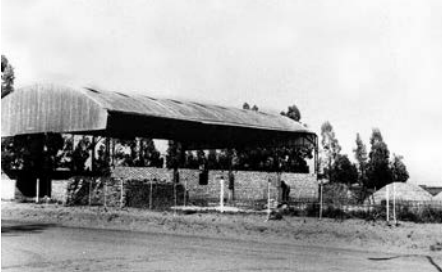

Cooperativa Unión Popular Ltda., aprox. entre 1969 al 1971



Cooperativa Unión Popular Ltda. 2019. Fotografía de Evelyn Paschetta (cortesía del Ing. Oscar Bohl)

El símbolo característico de la Cooperativa Unión Popular Ltda. –desde que se unió a la ACA– es el círculo con los dos pinos que simbolizan la unión solidaria. Se atribuye el color verde oscuro de los pinos a la representación de la vida, la esperanza, la fecundidad, la perseverancia y la inmortalidad. El círculo posee un significado que abraza a todo el mundo, es símbolo de luz y transparencia, además de ser sinónimo de sol, fuente de vida, plenitud y felicidad. Su fondo amarillo representa el oro. A comienzos del año 2000 se modificó el logo, no obstante, se resguardó el símbolo universal de los dos pinos y su fondo amarillo, la segunda figura data del año 2000.



A partir del año 2016, y proyectándose para el centenario de la institución, se comienza a utilizar este nuevo símbolo, en clara referencia a su fuerte espíritu de pertenencia y permanencia en el medio.



Actualmente la SCUP presta los siguientes servicios a sus socios y comunidad: Salud, Seguros, Laboratorio, Asesoramiento técnico integral, Acopio de cereales y oleaginosas, Alimentos balanceados, Agroquímicos, Fertilizantes, Semillas, Turismo, Ferretería y corralón, Autoservicio, Lubricantes y combustibles YPF. La Sociedad Cooperativa Unión Popular Ltda. es una de las instituciones más antiguas del cooperativismo argentino. En Anexo 9, al final del libro, se incluye información adicional y memoria gráfica de las personas que desde su creación hasta el día de hoy han contribuido a desarrollar esta cooperativa que a lo largo del tiempo ejerció –y ejerce aún hoy– una decisiva influencia en el desarrollo social, cultural y económico de la población que nos permite afirmar que se constituye en un punto de apoyo sobre el cual descansa la palanca del progreso de la zona (cf. Juan Carlos Allocco, 1994, Silvio Pellico, Córdoba).

La juventud agraria

En 1945 se creó el Centro de la Juventud Agraria de la Cooperativa, constituida por jóvenes hijos de agricultores para que *“continuaran con la obra cooperativista que, en su marcha ascendente, tanta utilidad y beneficios representa para todos los agricultores y socios”*.

Durante el ejercicio del año 1989 fue ‘reflotada’ la actividad del grupo juvenil cooperativista, conjuntamente con la de la Cooperativa de Alto Alegre con la finalidad de profundizar y difundir la doctrina cooperativista en sus distintos aspectos económicos, social y cultural. Así, el 30 de julio fue aprobado el Estatuto de la Juventud Agraria Cooperativista La Unión-JAC por el Consejo de Juventudes Agrarias Cooperativistas del ACA.

En agosto 2007 se reunió un grupo importante de jóvenes de la localidad para relanzar la “juventud agraria cooperativista La Unión” que desde ese entonces ha tenido una notoria actividad en el medio, demostrando que la actividad “cooperativista” es una herramienta de gran importancia en y para el medio. Manteniendo el sistema (cooperativista) de aquellos colonos que se reunieron en noviembre de 1919, esta nueva “sangre joven” y gracias al aporte

del presidente de la Cooperativa Sr. René Paschetta, ha tenido mayor presencia en el municipio, realizando actividades tales como: charlas taller sobre cooperativismo para niños (de entre 6 y 12 años); charla sobre “técnicas de extracción y muestreo de suelo”, y también estuvo presente en las muestras técnicas del colegio IPET 392, y participó en forma conjunta con la cooperativa y alumnos en capacitación de primeros auxilios y RCP.



En estos últimos años ha habido un creciente interés por el movimiento juvenil cooperativista, es por ello que esta comisión ha participado de reuniones en cooperativas de la provincia de Córdoba en: Coovaeco, Santa Rosa de Calamuchita, Villa Carlos Paz, Monte Maíz, Almafuerte, Justiniano Posee y en Hernando y en la ciudad de Buenos Aires.

En las siguientes fotos y croquis, se observa una característica de las tres instituciones y es que el salón de ventas y oficinas estaban alejados de los galpones y depósitos.

Para una relación de los empleados de la SCUP y en las sucursales de Alto Alegre y La Playosa así como el censo de socios pertenecientes a Silvio Pellico y a las sucursales de Alto Alegre y La Playosa en el año 1958, número e identificación de socios en 1969 (50 años), en 1984 (75 años) y en 2019 (100 años), ver Anexo 9.



Cooperativa Unión Popular Ltda. 2019. Fotografía de Evelyn Paschetta (cortesía del Ing. Oscar Bohl)



Cooperativa Unión Popular Ltda. 2019. Fotografía de Evelyn Paschetta (cortesía del Ing. Oscar Bohl)

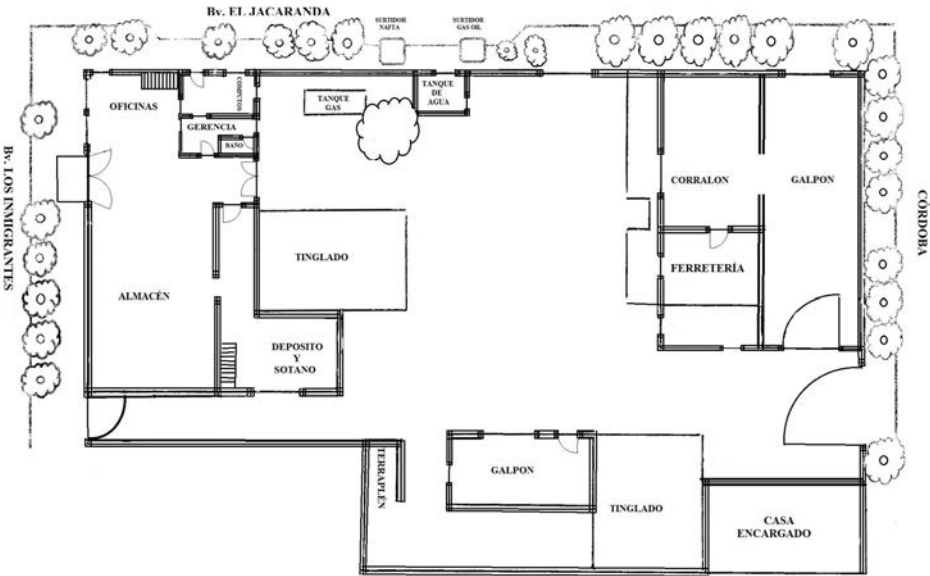

Casa Central de la Cooperativa Unión Popular. Plano: Daniel Pomba. Fotografía: Evelyn Paschetta, 2019.

Sucursal de Alto Alegre

La sucursal de Alto Alegre llegó a contar con 270 socios durante el año 1977, no obstante ello, las crisis económicas del país y la mala gestión de algunos de sus directivos hicieron que durante el año 1995 cesara su actividad comercial. En la actualidad, tiene embargos millonarios, por lo cual es imposible reactivarla nuevamente como sucursal de la Cooperativa Unión Popular Ltda.



Municipalidad de Alto Alegre, 2017.. Fotografía: D. Pomba

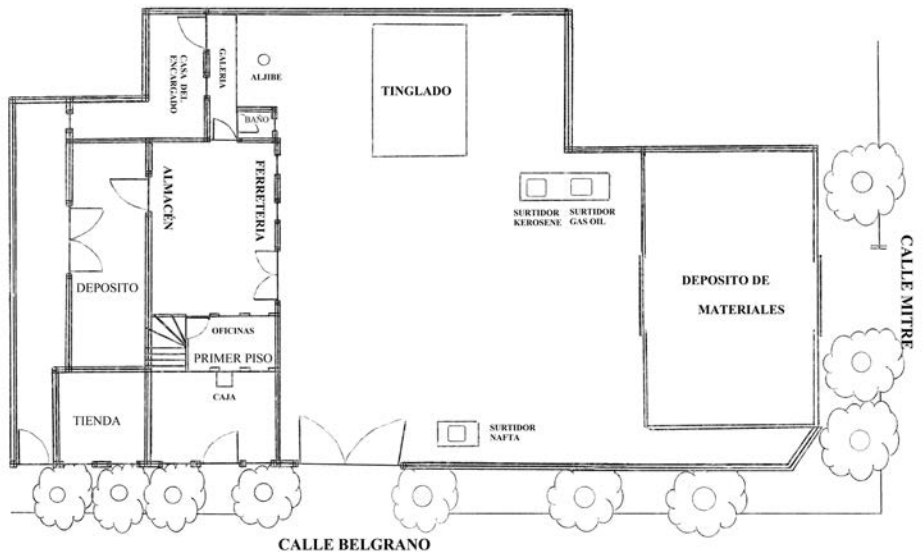

Plano de la antigua sucursal de Alto Alegre: Daniel Pomba, 2018.

Sucursal de La Playosa

En 2006 (luego de 36 años de haberse separado de la sede central) esta sucursal es nuevamente adquirida y rearmada por la Cooperativa Unión Popular logrando que en durante año operaran con la Unión Popular sucursal La Playosa casi medio centenar de productores lo que incrementó en 20% el movimiento económico de la Cooperativa en cuanto a acopio y venta de insumos y semillas, según señalaba el gerente Sr. Juan Carlos Allocco. En la actualidad cuenta con tres empleados... (Revista TodoAgro, 9/1/2007, Villa María).

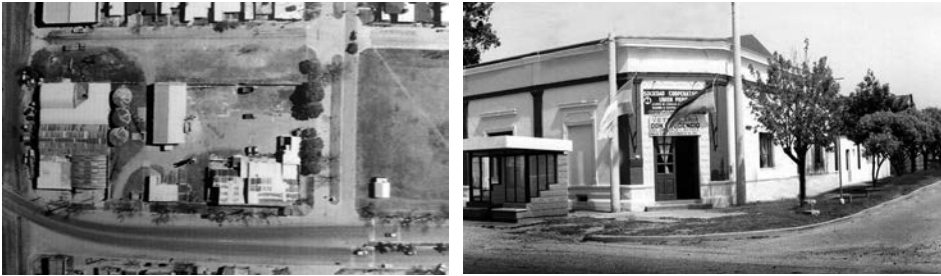

Municipalidad La Playosa, 2018. Fotografía: SCUP, 2008

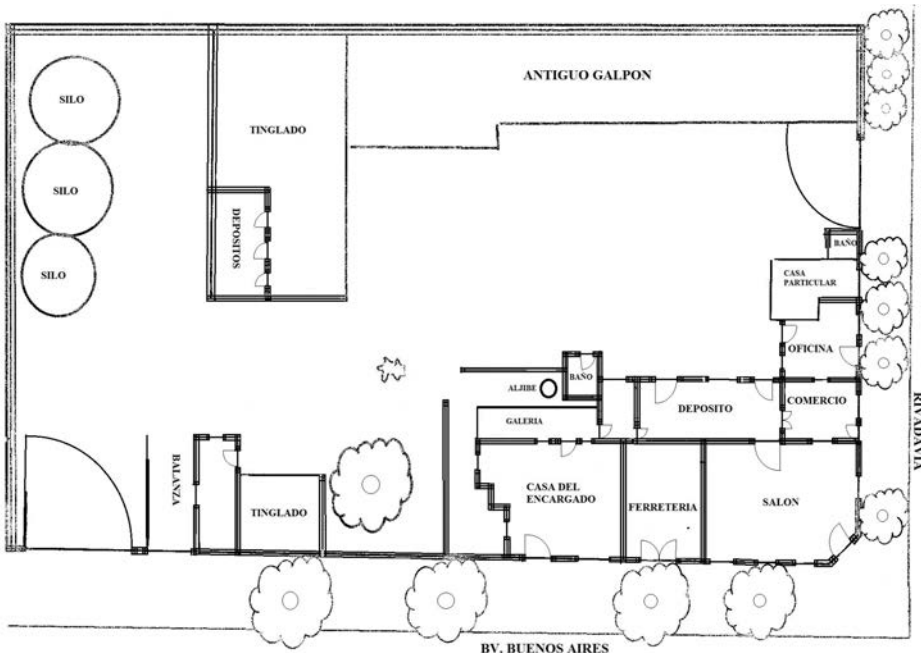

Plano de la sucursal de La Playosa, Daniel Pomba, 2018.

Simbólica pintada de más de 48 años, que ha sobrevivido a todas las campañas electorales de la provincia y el municipio de La Playosa: aún se puede leer el nombre de las dos sucursales que tenía la Cooperativa Unión Popular Ltda. hasta mediados de 1971.



Fotografía: Daniel Pomba, 2015.

Cooperativa de Electricidad y Servicios Públicos SIL-PE Ltda.

Reseña histórica

Hasta el año 1968 los pobladores de la colonia de Silvio Pellico se proveían de luz por faroles y equipos de noche aunque algunos poseían generadores propios. La Sociedad Cooperativa Unión Popular tenía un generador que prestaba al club y a la iglesia para fiestas o acontecimientos especiales.

Al solicitar a la Empresa Provincial de Electricidad de Córdoba (EPEC) el suministro de energía eléctrica, ésta –tras un estudio socioeconómico– determinó que no era rentable, por lo tanto, no proveería de energía a la localidad. Con el asesoramiento del INTA de Villa María y Marcos Juárez, un grupo de colonos creyeron entonces conveniente crear una Cooperativa eléctrica, lo cual se logró el 16 de agosto de 1968, bajo la denominación de Cooperativa de Electricidad y Servicios Públicos SIL PE Ltda. Actualmente la Cooperativa cuenta con 377 asociados y brinda servicios de energía eléctrica, telefonía urbana y rural, televisión por circuito cerrado, agua potable, internet, servicio de grúa y educación cooperativa.

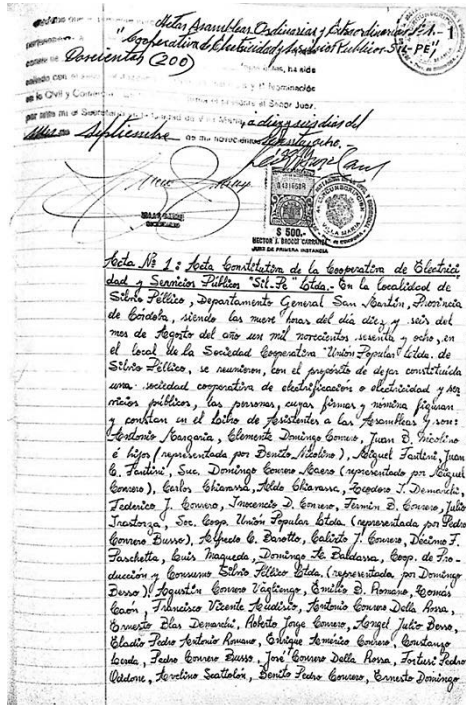

Acta de constitución de la Cooperativa de Electricidad y Servicios Públicos SIL PE Ltda.



Sede de la Cooperativa. Fotografía: Evelyn Paschetta 2019, Silvio Pellico

Energía eléctrica

Servicio que se mantiene hasta el año 1974, cuando comienza a recibirse el suministro eléctrico desde la central Las Playas, a cargo de la Empresa Provincial de Energía de Córdoba (EPEC).

Una vez que los productores impulsaron la electrificación de sus explotaciones, se pudo construir la línea troncal desde Arroyo Algodón hasta Silvio Pellico. Esta pertenecía al troncal Villa María/San Francisco, pasando por el boliche Santa Rosa (haciendo complejo el servicio de mantención del tendido eléctrico dado que atravesaba campos), aunque esto se logró gracias a un crédito otorgado por la Secretaría de Energía en marzo de 1971. De esta manera se abarató el costo de la línea y el servicio se hizo accesible a las posibilidades económicas de la población urbana y bajo la gestión de gobierno de Calixto Conrero se apuntó a la electrificación rural.

El Banco de la Provincia de Córdoba concedió un préstamo para hacer posible la electrificación rural y urbana, realizándose la primera prueba el 10 de octubre de 1970. En los últimos días de ese año se comenzó a abastecer en forma simultánea y efectiva a todos los usuarios rurales y urbanos. La Cooperativa se inició con 40 abonados urbanos y 36 rurales. La obra se ejecutó a través de una licitación pública cuyos sobres se abrieron en el local del INTA Villa María. La licitación de la mano de obra la ganó la Empresa CRAF (sigla formada por la inicial del nombre de cada uno de los integrantes de la empresa en Silvio Pellico, los señores Clemente, Roberto, Agustín y Fermín Conrero). Esta entidad, además de cumplir con lo pactado en la licitación, realizó el mantenimiento gratuito de la línea durante un tiempo. Funcionó en el local de la Sociedad Cooperativa Unión Popular hasta 1977, cuando se instaló en el local donde hasta hoy ha seguido funcionando.

Una de las primeras adquisiciones para recorrer el tendido de líneas de energía fue una camioneta Jeep. Sil-Pe había construido el edificio del Banco de la Provincia de Córdoba y en 1976 se procedió a su donación a esa entidad bancaria, con la condición de que este terminara la obra y habilitara una sucursal.

A comienzos de 1978, la Empresa Provincial de Energía de Córdoba (EPEC) comunicó que trasladaría el punto de conexión ubicado en Arroyo Algodón y se dispondría un nuevo punto en la ruta Provincial N° 2, a la altura del camino de acceso a Silvio Pellico. La Cooperativa debió afrontar el compromiso de la construcción de una línea troncal de 13.500 metros, para lo cual gestionó un crédito en el Consejo Federal de la Energía Eléctrica, que le permitiría concretar la interconexión con EPEC.

En 1986 se empezó a estudiar el proyecto de ampliación de la

electrificación rural en 50 Km y 35 usuarios, solicitando un préstamo al Fondo Especial de Desarrollo Eléctrico del Interior (FEDEI). El proyecto se concretó y, en noviembre de 1993, después de siete años de espera, dicho Fondo concedió el crédito para llevar a cabo la obra. En la actualidad se facturan 250.000 kilovatios mensuales de promedio, con un total de 300 medidores; el tendido de líneas urbanas y rurales para prestar este servicio alcanza 160 km. El 100% de los postes del tendido son de hormigón armado.

Servicio telefónico

En octubre de 1976 se inauguró la Cabina de Servicio Semipúblico de larga distancia (sistema microonda) en la Municipalidad, conectada a la red general de ENTEL por intermedio de la central de Villa María, a través de un sistema de radioenlace monocal. En 1988 se comenzaron las gestiones para contar con telediscado y luego de cuatro años de trabajo, el 23 de mayo de 1992, se inauguró oficialmente la red de telefonía urbana con conexión al DDN (Discado Directo Nacional) que se inició con 18 abonados. En enero del siguiente año comenzó a funcionar la telefonía rural con 12 abonados y el 12 de abril de 1999 se realizó la primera llamada a través del servicio de Discado Directo Internacional.

Hoy contamos con 200 conexiones de telefonía, entre urbanas y rurales.

Televisión por cable

El 16 de agosto de 1993, cumpliendo 25 años de servicio, se inauguró la televisión por circuito cerrado y se adquirió el inmueble para la instalación de antenas parabólicas. En octubre de 1998 el Consejo de Administración decidió asociarse a COLSECOR y desde allí se comenzó a recibir las señales de cable que hoy aparecen en la grilla y también televisión digital. En la actualidad hay 150 usuarios conectados.

Agua potable

En septiembre de 1999 se incorporó el servicio de agua potable, firmándose el contrato de concesión con la Municipalidad en marzo de 2003. En esa misma fecha se firmó el contrato de concesión del alumbrado público. Hoy hay 200 conexiones de agua potable.

En mayo de 2003 se inició el proyecto de la remodelación del

salón para fiestas y usos múltiples (ex Bar Quiñones), inaugurado oficialmente el 29 de abril de 2005.

Internet

En junio de 2000 se comenzó a prestar el servicio de internet por medio del Centro Comercial e Industrial de Pozo del Molle. Con el paso del tiempo se requirió de mayor velocidad para navegar. En octubre de 2005 se compró el equipamiento para brindar el servicio de Banda Ancha y en diciembre de ese mismo año se firmó contrato con Telecom quedando habilitado el servicio a partir del mes siguiente, en enero de 2006.

Actualmente hay 170 conexiones de internet, y se está trabajando para instalar la fibra óptica en la red urbana (ver información adicional al final del libro en el anexo 9).

La Cooperativa de Electricidad y Servicios Públicos SIL-PE Ltda. adherida a Fecesor y Fecotel y con 377 asociados es la que brinda todos estos servicios. (Ver mapa de la zona de influencias y líneas en la página siguiente).

Cooperativa de Electricidad y Servicios Públicos SIL-PE Ltda. Servicios y usuarios a diciembre 2018

Servicios	Usuarios
Energía Eléctrica: 10 de octubre de 1970.	
Energía Urbana y Rural: 300 - 250.000 Kwh.	
Servicio Telefonía Urbana: 23 de mayo de 1992.	Usuarios Telefonía
Servicio Telefonía Rural: enero de 1993.	Urbana y Rural: 200
Televisión: 16 de agosto de 1993 - 80 canales.	Usuarios televisión: 150
Agua Potable: septiembre de 1999 - Concesión a partir de: marzo de 2003.	Usuarios Agua Potable: 200
Servicio Alumbrado Público: siempre. Concesión a partir de: marzo de 2003	
Internet: junio de 2000 con Centro Comercial Pozo del Molle, directo a Telecom: enero de 2006.	Usuarios Internet Urbano y Rural: 170
Banco de Sangre: noviembre 2015.	Usuarios Banco de Sangre: 80

Fuente: Juan Carlos Allocco, gerente SIL-PE.

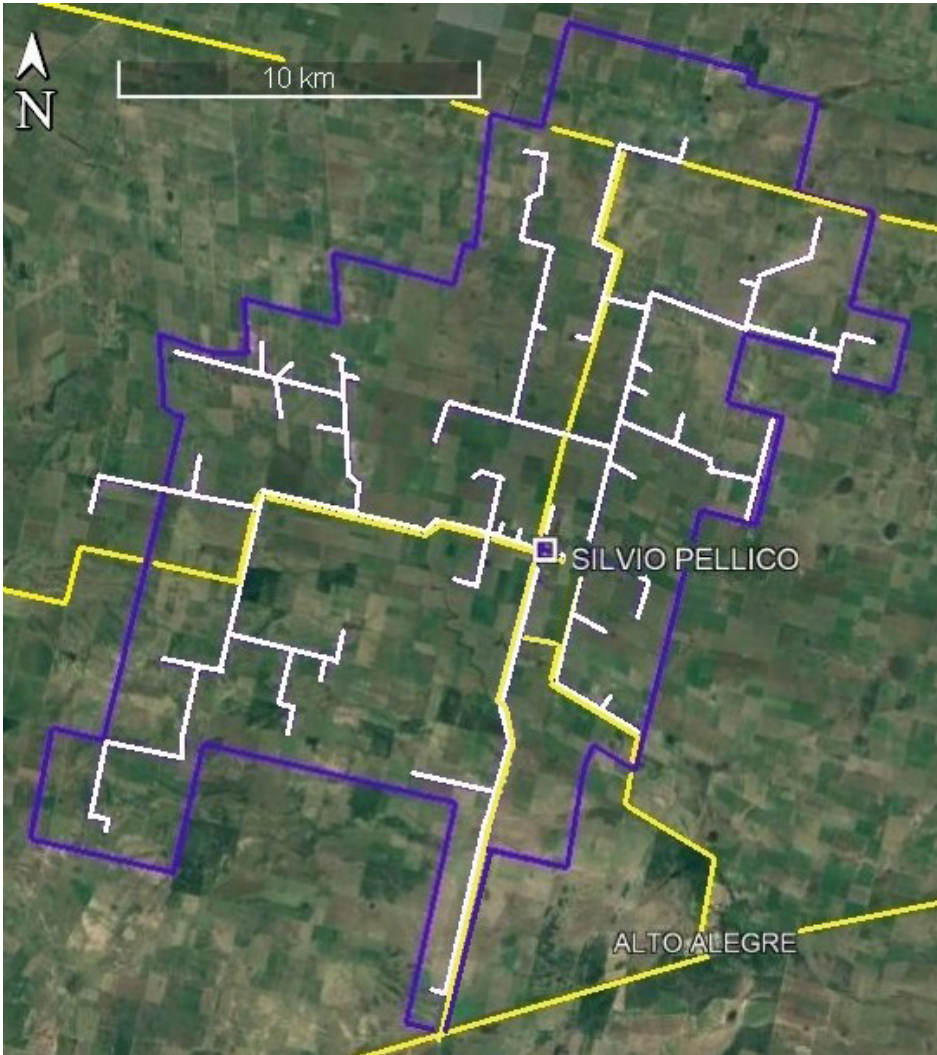

Mapa de la zona de influencia y líneas que actualmente están a cargo de la Cooperativa de Servicio SIL-PE. Trabajo realizado por los Ingenieros Alejandro Novillo y José Pomba.

Breve historia de la actividad lechera en Argentina

Gracias a un magnífico trabajo realizado por los señores Roberto Ferrero y Bautista Cravero, se puede tener una idea acabada del desarrollo de la actividad industrial y exportadora láctea en este país, desde que era colonia española hasta mediados del siglo XX.

Para el trabajo que nos ocupa tomaremos en cuenta dos infor-

mes del INTA (Instituto Nacional de Tecnología Agropecuaria) que abarcan desde finales del siglo XIX al año 1990, resaltando los hitos históricos que tuvo la industria lechera en ese período. Al final del libro ofrecemos un esquema de las exportaciones en toneladas, desde el mismo periodo hasta el año 1955 (Anexo 10).

Hacia finales del siglo XIX, la reducida producción lechera nacional estaba orientada a abastecer en primer lugar el consumo urbano en leche fluida y en segundo lugar a la fábricas mantequerías o queserías, por lo que la importación tenía su origen principalmente en Europa, desde donde se traía: de Italia los quesos de rallar tipo Reggianito, Parmesano, Provolone, Pecorino; de Suiza Crema de Gruyère y el Emmental; de Francia el Roquefort; de Holanda el Gouda y el Holandés; de Inglaterra el Chester y el Cheddar. Después de 1900 los industriales argentinos trataron de imitar estos tipos importados para disputarles el mercado apareciendo así las primeras empresas que elaboraron estos quesos a nivel industrial.

En las provincias donde se asentó el mayor número de inmigrantes estos se dedicaron con preferencia a la agricultura cerealista o en mucho menor escala a la ganadería de carne, pero muy raramente a las explotaciones mixtas salvo en la zona más antigua de la colonización santafesina. En sus comienzos, la industria láctea estuvo enfocada a cuatro productos: manteca, caseína, cuajo y queso.

La industria quesera se desarrolló en el país con algunos años de retraso en relación con otros productos, dado que la elaboración del queso seguía siendo una actividad esencialmente doméstica y en algunos sitios se producía a escala comercial siempre de modo primitivo y artesanal.

La caseína utilizada desde tiempos inmemoriales para componer pegamentos y desde 1837 como apresto de telas de algodón, comenzó a utilizarse en gran escala recién a finales del siglo XIX en la elaboración de pinturas, papel y materias plásticas.

El cuajo líquido se producía a partir de la utilización de cuajares importados, luego se comenzó a utilizar productos disponibles en los mataderos argentinos. La caseína y el cuajo líquido permitieron el aprovechamiento más completo del ganado y abrieron nuevas perspectivas a la industria de derivados primarios.

Según el censo nacional del año 1914, solo había en Córdoba unos 1.646 establecimientos industriales que daban ocupación a unas 2.200 personas. Habría que esperar el comienzo de la prime-

ra guerra mundial para que la lechería argentina acrecentara su ritmo desarrollo.

En ese año, cuando comienza la gran guerra en Europa, los industriales argentinos fueron conscientes de las posibilidades que la guerra abriría a la producción nacional. Los hechos les darían la razón pues ellos lograron enviar sus productos a toda Europa y Estados Unidos.

Es así que la industria quesera, a diferencia de la mantequera y la casainera, no creció hacia fuera sino hacia adentro, conquistando el mercado interno, por lo que el gran crecimiento de las industrias lecheras se hizo evidente en los años de guerra y posguerra en todos los niveles de la actividad. Como mera referencia se puede citar que a los tamberos, por su producción, se les pagaba alrededor de \$1,05 el kilo de grasa butirométrica antes del conflicto, para luego pasar a \$1,70 al finalizar la guerra y a \$1,80 o \$1,90 en 1919. Los precios del ganado lechero suben considerablemente al igual que los del resto de la hacienda vacuna empujados por el alza de las cotizaciones de la carne. En los ambos, para ese momento, era la raza Shorthorn de doble propósito, que más se utilizaba.

En 1921 la producción lechera sufre su primer gran golpe cuando los precios se retrotrajeron a la época de la guerra, provocando una crisis tanto ganadera como lechera. Se debe recordar que los terratenientes y los productores –alentados por el alza constante de los precios de la carne refrigerada y las dificultades para embarcar cereales– se volcaron a la ganadería reduciendo la siembra de granos y de lino y dedicando sus campos a forraje para la lechería y para cría y engorde de vacunos especialmente.

En Córdoba surge en la cuenca de Villa María la primera fábrica de quesos La Paulina, de Américo Corradi y Francisco Abolio. Años después se asocia Abolio con Alfredo Rubio dando lugar a la empresa Abolio y Rubio S.A.C.I. y G. que tuvo una larga historia y mucho más tarde se fusionó con Molfini.

En 1926 en Córdoba se concretó un hecho muy importante tanto para la provincia como para el país con la creación de la Cooperativa Tampera de James Craik que ya en 1967 contaría con 13 plantas elaboradoras en distintas localidades de la cuenca lechera de Villa María, donde nacerían más tarde cooperativas productoras lecheras en Ticino, Arroyo Algodón, Arroyo Cabral, Silvio Pellico, Cuatro Esquinas, etc.

Efectos de la gran crisis de 1929

Como toda gran crisis en los países más desarrollados, debido a la dependencia que tenía nuestro sistema productivo vinculado a Europa y a Norteamérica las repercusiones golpearon a la Argentina de forma desastrosa. Por sólo citar un ejemplo: el precio ofrecido a los tamberos de \$ 1,40 de grasa butirométrica en enero, se les abonó a \$0,80 centavos en diciembre de 1930. Para lograr que los pequeños y medianos productores no desaparecieran, estos se comenzaron a unir, creando pequeñas cooperativas para enfrentar la crisis que los aquejaba. Estas cooperativas se multiplicaron en las provincias de Córdoba y Santa Fe hasta que ya en 1937 comienza a tomar fuerza el proyecto de crear una gran cooperativa para “proteger” a tantas otras, decidiendo encarar la organización de una Cooperativa de segundo grado que agrupara a las pequeñas cooperativas del noroeste de Santa Fe y del noreste Córdoba. Es así como, en septiembre de 1938, se crea el primer consejo de administración de Cooperativas Unidas Ltda. fábrica de manteca Sunchales, que pronto cambió primer nombre por el de SANCOR, denominación formada con las primeras sílabas de los nombres de la provincia de Santa Fe y Córdoba, integrada por 11 cooperativas de ambas provincias, que llegaron a 16 en 1940.

Ya en la Colonia –a finales de la década de los años treinta– comenzó una nueva actividad: la ‘tambera’, como consecuencia factores climáticos y de la fluctuación del valor en el mercado de los distintos cereales, que prolongó durante varios años los desequilibrios producidos por la crisis del año 29, afectando las actividades agrarias e industriales en este país.

Al comenzar la Segunda Guerra Mundial, la industria lechera fue la menos afectada, más bien se vio beneficiada con la reducción del precio de la leche que entregaban los tamberos por lo que la quesería pudo capitalizarse y desarrollarse logrando que al año siguiente los quesos pudieran exportarse a Estados Unidos, tanto como la mantequería –que se benefició con la demanda de los países aliados– y la caseína que –al ser un producto de exportación– pudo tener como destino principal el recuperado mercado norteamericano que adquiriría la mayor parte del producto.

Mientras este proceso bélico se desarrollaba en el mundo, en el país, los productores rurales, fueron paulatinamente abandonando los cultivos menores, menos rentables, para volcarse a la cría de

ganado para carne y a la explotación tambera. Eso provocó que a finales de la década del año cuarenta se redujeron los volúmenes de cereales cosechados y aumentó el número de tambos, especialmente en los departamentos cordobeses de San Justo, San Martín y Unión.

Dadas las crisis internacionales y los vaivenes económicos que se vivieron en el país, es en 1957 cuando se dicta la legislación lechera por la cual se daba impulso a la modernización de la industria láctea, volcándose todo el peso de la autoridad oficial a favor de la salud de la población. Esto originó que en importantes centros urbanos de los cuatro grandes distritos lecheros de Santa Fe, Córdoba, Buenos Aires y Entre Ríos se crearan nuevas usinas pasteurizadoras y plantas procesadoras de leche.

Durante el año 1960, la empresa norteamericana Kasdorf introduce en el mercado el uso del envase aséptico de cartón tipo Tetrapak descartable. Es en ese tiempo cuando se mejoran también los procedimientos para obtener leche pasteurizada y pasan a predominar las máquinas pasteurizadoras, preferidas por su bajo costo de instalación, rapidez y poco espacio requerido. A partir de ese año cuando la lechería argentina, alcanzó su fisonomía más duradera, concentrada en las provincias de Córdoba, Santa Fe y Buenos Aires. En cada una de estas provincias lecheras –diseminadas por todos los departamentos– se encontraban numerosas cooperativas e industrias lecheras, lo que trajo aparejado que se diseñaran a nivel nacional lo que luego paso a denominarse, “cuencas lecheras”. En el caso de la provincia de Córdoba, tres: cuenca lechera de la ciudad de Córdoba, cuenca lechera de San Justo y cuenca lechera Villa María, con un radio de 100 km, extendiéndose por los departamentos San Martín, parte de Unión y mitad del Tercero Arriba, que para el año 1970 contaba unos 15 mil tambos cuya producción se destinaba especialmente a la fabricación de queso de pasta blanda y leche en polvo.

En 1962, se produjo una crisis con la industria mantequera, cuando en los mercados donde se compran productos argentinos comienzan a aparecer mantecas de origen vegetal, más económicas y con un gran soporte propagandístico. Esta situación afectó a la caseína que durante los años de posguerra había seguido siendo el producto de exportación más importante. Ante esta situación las industrias lecheras comenzaron a volcarse hacia la quesería ya que

fue el único producto que –en dirección contraria a la tendencia al estancamiento– prosiguió con un franco y sostenido crecimiento.

Durante el año 1963 surgen nuevas empresas del ramo. Se estima que, en el país, existían 71 usinas pasteurizadoras, 8 en la provincia de Córdoba. Esto logró una mayor demanda interna, gracias a la presentación de nuevos tipos de queso y el mejoramiento de la calidad, unidos a ciertos adelantos tecnológicos: pasteurización de materias primas, nuevos procesos de envasados, tanques de acero inoxidable, tinas mecanizadas, etc.

El relativo desarrollo de la industria de lácteos redundó a su vez en el nacimiento y crecimiento de una importante industria proveedora de máquinas para su equipamiento, dado que hasta mediados de los años cincuenta todo el equipo para pasteurizar o para hacer mantecas, queso, caseína o leches especiales provenía del exterior, pues en el país solo se producía botellas de vidrio, tarros y baldes hierro o aluminio.

El *boom* de los años noventa impactó de manera favorable la evolución del sector agrario ya que en términos tecnológicos, productivos y de exportación fue excepcional en todos los sectores – con la sola excepción de la ganadería de carne bovina– aumentando de manera considerable la producción de los cultivos: cereales, frutas, soja y la lechería nacional, todo bajo la gestión de gobierno del Dr. Carlos Menem. En ese periodo se eliminaron reglas y organismos oficiales y se facilitó la entrada de las inversiones extranjeras que se tradujo en un inmenso desarrollo tecnológico y económico para la lechería comercial e industrial de las cinco provincias de la Pampa húmeda mejorando las condiciones de salubridad e higiene de la leche y sus subproductos, así como el aumento de capacidad, seguridad y rapidez de los transportes, provocando una alta demanda de leche cruda de las industrias del centro-litoral para su creciente capacidad de elaboración y el aumento del volumen elaborado por ellas que incidió de manera negativa sobre las cuencas regionales que hasta entonces se valían relativamente por sí solas y satisfacían en gran parte la demanda.

En las últimas décadas el proceso de concentración y crecimiento de las empresas industriales lácteas creció rápidamente al compás de las fusiones e inversiones extranjeras. Es así como la Asociación Unión Tamberos (AUT) de Santa Fe se adaptó a las nuevas reglas del mercado liberado, se reconvirtió en una sociedad anón-

nima en 1995 (La Milkaut S.A.); desembarcaron en el país las empresas italianas Parmalat y la Gillette, se fusionó la empresa Abolio y Rubio con Molfino Hnos. S.A., con implantación vigorosa en las cuencas de Villa María y alrededor de Rafaela, empresa que luego sería adquirida por la gran empresa canadiense Saputo en 2003; la empresa La Lácteo fue adquirida por la compañía norteamericana Soros; también se registró en 1999 la fusión de la empresa familiar Danone con La Serenísima de Pascual Mastellone; se desarrollaron y adecuaron las grandes cooperativas del ramo, como la tradicional y poderosa Sancor con 16 plantas industriales: Manfrey de la localidad de Freire, Cótar de Rosario, Cotapa de Entre Ríos y otras nucleadas en la Junta Cooperativa Lechera Argentina.

Escuela Superior Integral de Lechería-ESIL

Debe destacarse que en la ciudad de Villa María en 1967 –con el apoyo de la comunidad Trinitaria, el INTA, Club Argentino de Servicios y el Club Leones– se crea la Escuela Superior Integral de Lechería, primer proyecto educativo orientado al servicio del sector lechero, que comenzó con un bachillerato técnico lácteo y que en 1980 da lugar a la creación del Nivel Terciario, organizado con dos carreras: Tecnicatura superior en industrias lácteas y Tecnicatura superior en lechería y tecnología de alimentos. De esta casa de estudios egresaron profesionales que al poco tiempo ya obtuvieron un alto nivel de reconocimiento nacional e internacional, tanto por el nivel de investigación y desarrollo realizados en modernos laboratorios como por las plantas piloto de productos lácteos, logrando un enorme aporte en el plano educativo, científico y tecnológico en la Argentina (Ferrero y Cravero, 2017).

Fábricas lácteas

Como se manifestó en páginas precedentes, la Cooperativa Unión Popular fue el “alma” de toda la actividad económica de la colonia en sus 100 años de vida. Gracias a ello se crearon otras instituciones tanto cooperativas como privadas que, aunque algunas ya no funcionan, fueron iconos de la actividad en la zona. A continuación se detallan algunas de ellas.

Cooperativa de Tamberos La Primera de Silvio Pellico



Ubicación: 32°11'21.08"S; 62°54'46.84"O
7 km de Silvio Pellico (por S. 336)
19 km de La Playosa (por S. 336, S.218 y RP 158)
32 km de San Antonio de Litín (por S. 336 y S. 218)

La agricultura constituyó desde sus inicios la principal fuente de recursos de la zona investigada pero poco a poco empezaron a hacer su aparición los primeros tambos como se puede constatar en la información que recogen los *Anuarios Kraft* (ver Anexo 8).

El 27 de octubre de 1940 se funda la Cooperativa de tamberos La Primera de Silvio Pellico. Su primera Comisión directiva estuvo conformada por Guillermo Demarchi Audisio, Emilio P. Pastor, Santiago Demarchi Audisio, Antonio Caffaro, Blas Demarchi Bruna, Juan B. Nicolino (h), Pedro Demarchi Audisio, Bartolomé Demarchi Audisio, Juan Bautista Demarchi e hijos, Juan Demarchi Audisio, Adolfo Saurit, Alfredo Cavallo y Jeremías Monti.

Las actividades de la cooperativa comenzaron en abril de 1941 y la personería jurídica le fue otorgada el 23 de julio del mismo año. En aquel entonces recibían 1200 litros diarios de leche.

El 2 de febrero de 1947 se adhirió a la fábrica de manteca Sanctor y en adelante la Cooperativa fue creciendo, dando un ejemplo de capacidad organizativa y espíritu cooperativo. A finales de la década del cuarenta y comienzos de los cincuenta más de 50 colonos le entregaban su producción. Sin embargo, los sucesivos cambios de gobierno y con ellos sus decisiones en el campo de la macroeconomía fueron haciendo mella sobre este importante grupo de colonos, con influencia también de los cambios (o evolución) aplicados a la agricultura lo que dio como resultado que tambos enteros fueran desguazados y que todos esos campos fueran utilizados en su totalidad para la siembra directa de soja, trigo o maíz.

La historia de esta fábrica no fue distinta a la de todas las fábricas del país, de manera que en 1995 se realiza la que fue la última reunión para elegir comisión directiva, y en noviembre de 1998 cerró sus puertas.

Socios que ejercieron la presidencia de esta Cooperativa

Demarchi Guillermo	1940 a 1944
Demarchi Pedro	1945 a 1951 y 1954
Nicolino Juan B.	1952 a 1953
Picca José	1955 a 1956
Nicolino Benito	1957 a 1958, 1967 a 1968, 1975 a 1977
Demarchi Emilio J.	1959 a 1960, 1965 a 1966, 1971 a 1973
Demarchi Virgilio	1961 a 1962, 1969 a 1970
Nicolino Juan	1963 a 1964
Cepeda Antonio	1974
Caffaro Luis	1978 a 1979
Demarchi Nicolás	1980 a 1982
Conrero Néstor	1983 a 1990
Conrero Benito	1991 a 1992



Foto: Sebastián Alonso, 1983

Fábrica láctea Pedro Bautista SRL de Valerio Romano

La historia de esta la fábrica láctea, es similar a la de tantas otras de la zona. Don Heraldo Romano 1994 tenía un importante tambo y entregaba su materia prima a la Cooperativa La Internacional hasta el año 2003.

En 1998 había adquirido mediante remate judicial las instalaciones de la fábrica La Primera, a la que le estuvo realizando refacciones hasta agosto de 2003, fecha en que deja de trabajar con la Cooperativa La Internacional para comenzar a trabajar su propia producción, bajo la dirección de su hijo Valerio Romano. Esta fábrica trabaja un promedio de 17.000 litros diarios de leche, tanto de producción propia como también de dos importantes tambos de la zona.

En la actualidad la empresa comercializa sus productos con la

marca La Primera Láctea y lleva sus productos a Villa María, Bahía Blanca, Buenos Aires, Tucumán y Santiago del Estero. Fueron sus maestros queseros Miguel Baigorria, Reinaldo Miotti, Bartolo Odasso, Roberto Nicolino, José Medrano y, en la actualidad, Víctor Rocha.



Fábrica láctea Pedro Bautista SRL. Imagen gentileza del ingeniero Oscar Bohl

Cooperativa de Tamberos La Internacional Ltda.

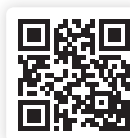

Ubicación: **32°14'42.29"S; 63° 0'49.70"O**

8,5 km de Silvio Pellico (por S. 226)

17 km de La Playosa (por S. 226, T. 2 – 17, T. 106 – 5 y RP. 158)

20 km de Arroyo Algodón (por S. 226)

32 km de Villa María (por S.226 y S. 159)

Esta cooperativa dedicada a la producción láctea fue fundada el 14 de febrero de 1974.

Integrantes de la primera comisión de la Cooperativa de Tamberos La Internacional Ltda.

Demarchi Miguel	Presidente	Baldassa Héctor	Vocales titular
Demarchi Pablo	Vicepresidente	Collivignarelli Osvaldo	Vocal suplente
Menegotto Nelso	Secretario	Conrero Bruno	Vocal suplente
Conrero Benito	Tesorero	Pomba Gastón	Síndico
Demarchi Ernesto	Vocales titular	Conrero Néstor	Síndico

El señor Roberto Pouchulu en marzo del año 2000 adquirió la marca 'San Blas' que pertenecía a la fábrica láctea de Calixto y Roberto Conrero y en mayo de 2005 compró las instalaciones de la fábrica La Internacional donde poco tiempo después se instaló. En

su momento llegó a trabajar 30.000 litros de leche pertenecientes a seis tambos de la zona.

Fueron sus maestros queseros el señor Raúl Quiñones y Américo De Marchi.



Cooperativa de Tamberos La Internacional Ltda. Imagen gentileza del ingeniero Oscar Bohl

Cooperativa de producción y consumo Santa Lucía Ltda.



Ubicación: **32°17'33.16"S; 62°54'24.40"O**
 6,8 km de Silvio Pellico: (por S. 226 y S. 336)
 7,8 km de Alto Alegre (por S. 226)
 43 km de Villa María (por S. 226, S.336 y RP 2)

La fábrica láctea Santa Lucía fue fundada en 1974, al margen de la calle secundaria 226, que une los municipios de Silvio Pellico y Alto Alegre, como respuesta a las inquietudes de varios productores lecheros que había en la zona, dado que las fábricas más cercanas eran las de la Asociación Tampera Alto Alegre S.R.L. (conocida como fábrica La Pomba, la fábrica de Fontana, conocida como Santa Ana o la fábrica de los hermanos De Marchi, cerca de Alto Alegre. El primer presidente la fábrica láctea Santa Lucía fue Don Fermín Conrero.

Esta fábrica cerró sus puertas definitivamente en el mes de febrero de 2018, debido a los elevados costos de producción y su baja rentabilidad.



Fábrica láctea Santa Lucía Ltda. Fotografía: Daniel Pomba, 2018

Fábrica láctea QUE VI MAR o Indiana I



Ubicación: **32°15'16.73"S; 63° 0'58.26"O**

10 km de Silvio Pellico (por S. 226)

16 km de Ana Zumarán (por S. 226, T. 124 – 13 y T. 49 – 11)

34 km de Villa María (por Ana Zumarán: S. 226, T. 124 – 13, T. 49 – 11 y RP 2)

50 km de Villa María (por S. P.: S. 226 y RP. 2)

Su origen data de 1952 por Julio Irastorza y Don Aldazoro, siendo la primera fábrica construida por particulares para cubrir la demanda de los tambos de la zona. (posteriormente se la denominó Indiana I). Llegó a trabajar algo más de 10.000 litros diarios hasta que cerró sus puertas a mediados del año 1987. Fueron sus maestros queseros José Goia, sus hijos Osvaldo y Alberto Goia y por último Raúl Quiñones.

Recién en el año 2012 el señor Nestor Granados adquiere el predio en remate judicial y realiza mejoras edilicias entre los años 2012 y 2015 transformando las instalaciones en una cabaña de reproducción porcina a la que dio el nombre comercial de Cabaña Don Mariano. En la actualidad tiene unas 100 madres en sus instalaciones, y faena para consumo en las instalaciones del frigorífico MEAT en la ciudad de Villa María.

Actualmente sus chacinados son comercializados en Villa María y en diferentes partes de la República Argentina, habiendo obtenido importantes distinciones en diferentes lugares de la provincia y el país: 2018 Gran Campeón de raza, 2018, Sociedad Rural Rio IV, Fericerdo Marcos Juárez (Cba.) 2018, Agroactiva, 2017 en Venado Tuerto y Chañar Ladeado.



Cabaña Don Mariano. Fotografía: Fernando Penesi

218

Daniel Pomba ~ Sebastián Alonso

Fábrica láctea QUE VI MAR II o Indiana II



Ubicación: **32°13'05.19" S 62°56'23.80" O**
4,8 km de Silvio Pellico (por T. 2 – 3 y S. 226)

Es la segunda sucursal construida en la zona. Construida en el año 1968 por Julio Irastorza y J. Corradi, ya en el año 1972 cambia su nombre comercial a QUE VI MAR II y a causa de importantes deudas y a la baja producción lechera deja de producir en el año 1984. Sus instalaciones nunca fueron reutilizadas. Esta fábrica llegó a trabajar unos 13.000 litros diarios.

Sus maestros queseros fueron Osvaldo Goia, Schiavi, Ibañez y Osvaldo Quiñones.



Imagen de la fábrica láctea QUE VI MAR II. Fotografía: Mauricio Contrero

Fábrica Fontana o Santa Ana



Ubicación: **32°17'57.91"S; 63° 1'44.62"O**
15 km de Silvio Pellico (por T. 49 – 11, T. 124 – 13 y S. 226)
11 km de Ana Zumarán (por T.49 – 11)

Esta fábrica fue construida por Don Guido Fontana en 1954 con el nombre comercial de fábrica láctea La Antonia. Llegó a trabajar 6.000 litros diarios de leche, recibidos de 16 tambos de la zona con los que elaboraban queso Cuartirolo, Sardo y Provolone, además de contar con una importante instalación para cerdos. Comercializaba sus productos en Villa María. Dejó de producir entre los años 1989-1990. Fueron sus queseros los señores. Salustiano Arriegui y Omar Luna.



Imagen de la antigua fábrica láctea Fontana. Fotografía: Fernando Penesi

Fábrica láctea San Blas



Ubicación: **32°15'3.67"S; 62°55'30.50"O**
0,6 Km de Silvio Pellico (T. 2-15)

Esta fábrica fue construida en 1983 por Calixto Conrero. Llegó a trabajar unos 12.000 litros diarios de leche. A mediados del año 2000 el señor Roberto Pouchulu alquiló sus instalaciones hasta comienzos de 2005, cuando fueron alquiladas a los señores Alberto Gigli y Juan José Perín hasta el año 2013, cuando la sociedad Gigli y Perin se radica en la zona de Alto Alegre (información facilitada por Roberto Pouchulu, 2018).



Fábrica láctea San Blas. Imagen gentileza del ingeniero Oscar Bohl

Fábrica láctea Quaranta



Ubicación: **32°10'46.57"S; 62°54'20.88"O**

8,5 km de Silvio Pellico (por S. 336)

31 km de San Antonio de Litín (por S. 336, S. 218 y RP 3)

20 km de La Playosa: (por S.336, S. 218 y RP 158)

Durante el año 1998 muchas fábricas chicas entregaban su producción a los Hermanos Conrero Los Taurinos. En esa época el queso valía mucho más que la leche, hasta el punto que cuando éstos dejaron de producir –y como parte de pago– le entregaron a Daniel una tina, prensa, pileta, y con eso Bienvenido Quaranta y su hijo Daniel Quaranta comenzaron a hacer quesos el 1º de agosto de 1998, utilizando para tal proceso una caldera que adquirieron usada y dos habitaciones de la casa del campo de Virgilio Demarchi (campo que alquilaban). En su momento, producían 700 litros diarios.

En enero de 2007 la fábrica láctea Quaranta comenzó a producir quesos en las nuevas instalaciones, donde –hasta la fecha– realiza su actividad trabajando 5000 l/d. de leche, siempre de producción propia.

Desde sus inicios fue quesero Daniel Quaranta.



Fábrica láctea Quaranta. Fotografía: Daniel Quaranta

Apicultura

Cichy

Elda, hija de Augusto Deganis y de Teresa Catalina Bruna, nació en 1934 en Silvio Pellico y cuando 4 años se mudó junto a su familia a Wilde, provincia de Buenos Aires. En noviembre de 1953 contrae matrimonio con Tadeusz Cichy y tiempo después, justo en el día de la revolución de 1955, se mudan hacia Silvio Pellico, trayendo consigo las pertenencias familiares, 14 colmenas y las semillas de eucaliptos, junto con su hija Lili, que ya tenía un año.

Ya en la colonia compran 2 hectáreas a don Pedro Félix Conre-ro, predio donde inmediatamente construyen su casa y siembran los eucaliptos además de gran cantidad de plantas frutales de las cuales, con el paso de los años, Don Cichy fue obsequiando plantines a los vecinos. Don Cichy fue el primer (y actualmente el único) apicultor en la colonia de Silvio Pellico.

Durante los años 1964 y 1965 vivieron entre Villa María y Silvio Pellico. En ese tiempo nació Eduardo. En 1970, por fallas en la cosecha y problemas climáticos se mudaron a Buenos Aires, no obstante, dado que quedaron las colmenas, volvían todos los veranos, regresando definitivamente a la zona en 1982.

En 1983 Ricardo Cichy, el menor de sus hijos, contrae matrimonio con Alicia Centioni y continúa con la actividad de la familia en Alto Alegre bajo el nombre comercial de Apícola Cichy.

En 1994, Tadeusz deja de trabajar con las colmenas y en 2001

deja toda actividad, continuada por Eduardo y Ricardo. Este último aún mantiene colmenas en Alto Alegre.

Eduardo en 1999 deja la actividad familiar para dedicarse a las letras, logrando por ello un importante reconocimiento al ser nombrado como “poeta ilustre” de Villa María. Eduardo falleció en Villa María en junio de 2018.

Veterinario

Veterinario: Dr. Martínez Peria

Si bien ya había veterinarios que venían a la zona rural de Silvio Pellico, estos solo lo hacían una o dos veces al mes y a algunos campos. Es por ello que viendo el inmenso potencial ganadero que había en Silvio Pellico y colonias aledañas, Marcelo Rubén Martínez Peria se instala como el primer médico veterinario en esta parte de la provincia.

Había nacido en 1950 en Lomas de Zamora, provincia de Buenos Aires. Estudió la carrera de veterinaria en la Facultad de Veterinaria de la Universidad Nacional de Buenos Aires. Se recibe en octubre de 1974 e inmediatamente instala un pequeño consultorio en su ciudad natal. Al año siguiente comienza a transitar por la zona, dado que su gran amigo y colega el Dr. Fontana era veterinario asentado en la localidad de San Antonio de Litín, quien le habló de la gran falta de profesionales idóneos en esa zona.

En 1976, el intendente de Silvio Pellico, Don Calixto Conrero, le solicita que se haga cargo de la zona ganadera de Silvio Pellico, pero ante la falta de vivienda para alquilar e instalar la veterinaria en ese municipio, recién en junio de 1977 se radica en Alto Alegre, para desde allí cubrir una gran extensión.

Con gran entusiasmo y dedicación -una de sus máximas era que él no venía a hacerse la “América”, sino a hacer profesión- desde que se instaló en Silvio Pellico y Alto Alegre logró un cambio de actitud -no sin gran resistencia- por parte de los propietarios rurales con respecto a nuevas técnicas que se venían ya aplicando en otras partes del país. Es así que, gracias al Doctor Martínez Peria, se logró:

- ▶ La crianza artificial (destete del ternero a pocos días de nacido).
- ▶ El uso del boyero eléctrico, para realizar pastoreo rotativo.
- ▶ Imponer el baño por inmersión, dado que el tradicional baño por irrigación no era un tratamiento integral para el animal

(en la actualidad no hay más sarna ni piojos en la provincia de Córdoba).

- ▶ El seguimiento o monitoreo reproductivo.
- ▶ La inseminación artificial.

En 1980 comienza a dar clases en la IPEA n° 8 Dr. Rosenbusch, junto con su esposa la señora Estela Alicia González Baró, quien es Ingeniera Agrónoma.

En 1983, dadas las tendencias que se aplicaban a nivel nacional, elaboró junto a su esposa y otros profesionales un plan de estudio agrícola-ganadero más integral y de aplicación efectiva en la zona ganadera de Alto Alegre y sus colonias.

En 1985, se producen profundas modificaciones en el plan de estudios de la institución, motivo por el cual el Dr. Martínez Peria junto con su esposa renunciaron a la docencia. Ese mismo año, vendió la veterinaria y su cartera de clientes al Dr. Daniel Ramello, a quien años después sustituyó su hija Daniela Ramello y desde 1996 es el Dr. Ciro Savoretti el responsable de la salud y control animal de la zona.

En la actualidad el Dr. Martínez Peria está radicado en Villa María donde también tiene su laboratorio. Periódicamente es invitado para dar Masterclass en las universidades de la UBA, UNC, La Plata y Rio Cuarto (información facilitada por Marcelo Martínez Peria, 2019; René Paschetta, 2018).

Zona rural de Silvio Pellico. En la foto se observa una técnica muy utilizada hasta mediados los años ochenta para combatir la sarna y/o el piojo en los animales. Gracias al Dr. Martínez Peria esta epidemia fue erradicada por el uso intensivo de los baños de inmersión.



Foto: s/d.

Veterinario: Dr. Mario Bessone

Nació en 1955, en la localidad de Vicente López, Buenos Aires. En 1983 se recibe de veterinario en la UBA y ya en noviembre de ese año se instala en Silvio Pellico.

Hizo contacto con el señor Cataldi (quien era conocido en la zona por ser un médico “práctico” veterinario) e ingresó a la cooperativa durante el año 1985, siendo reemplazado varios años después por el doctor Bilesio.

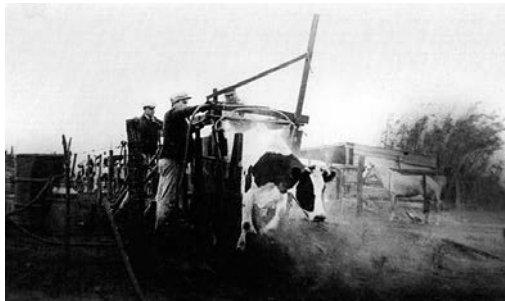
El doctor Bessone fue quien instaló el primer consultorio veterinario en Silvio Pellico y fue también el responsable durante años de la vacunación antiaftosa en la zona de influencia de Silvio Pellico. Según él mismo relata, en 1984 fueron solicitadas 10.000 dosis para la zona, lo que nos permite hacernos una idea de la actividad ganadera de la zona. Además, se desempeñó como docente en el IPEA, comenzando su actividad en dependencias de la institución en Alto Alegre en 1986, y el que más se destacó para la puesta en marcha de la institución en Silvio Pellico. Se retiró en 2004.

Según cuenta, era un veterinario de emergencia, solicitado cuando (entre otros sucesos) se lo llamaba por “diftosia” (cuando el nonato queda “pegado” en el cuello del útero, impidiéndole salir y por ende respirar, por lo que este muere asfixiado).

En abril de 1988 contrajo matrimonio con Brígida Conrero y fruto de este vínculo nacieron Abel, Sara y las gemelas Clara y Eva.

En el año 2017 debió dejar su profesión por serios problemas de salud (Mario Bessone, 2019).

Banco de la Provincia de Córdoba

El diario *Noticias* de Villa María comentaba en su edición del 2 de abril de 1983 que la comunidad de Silvio Pellico “celebró días atrás la incorporación a su movimiento comercial de una filial del Banco de la Provincia de Córdoba abriendo las puertas a un desarrollo más acentuado según las expectativas generales”.

El Banco fue oficialmente inaugurado el 18 de marzo de 1983, destacándose el edificio por su estilo contemporáneo, ejemplo de buen gusto y funcionalidad.

Fueron gerentes del Banco los señores Virgilio Elices, N. Abba, Héctor Manera, Aldo Guzmán, Héctor Quiroga, Armando Novaira, Ricardo Pantano, Nelso Pierucci y Antonio Gutiérrez.

En 1999 el Banco pasó a funcionar como órgano de cobranza con solo un cajero humano. Durante la gestión municipal de 2018 ya no realiza actividad alguna (Heraldo Romano, 2018; Elizabeth Hinny, 2018-2019).

Anexos

Anexo 1

Consortio Caminero n° 2

Anexo 2

Sacerdotes que evangelizaron
en la Colonia Silvio Pellico

Anexo 3

Municipalidad de la Colonia Silvio Pellico

Anexo 4

Destacamento Policial
de la Colonia Silvio Pellico

Anexo 5

Club Deportivo

Anexo 6

Personal de Salud
en la Colonia Silvio Pellico

Anexo 7

Educación

Anexo 8

Datos y Anuarios comerciales
(años 1900 a 2018)

Anexo 9

Cooperativa Unión Popular Ltda.

Anexo 10

Exportaciones de ganado, productos agrícolas y
productos lácteos desde finales del siglo XIX

Anexo 11

Nuestros ancestros

Anexo 1

Consortio Caminero nº 2

Presidentes del Consortio Caminero nº 2

<u>Besso Domingo</u>	<u>Conrero Juan Domingo</u>
<u>Conrero Calixto</u>	<u>Romano Valerio</u>
<u>Nicolino Roberto</u>	<u>Nicolino Carlos Bautista</u>
<u>Conrero Oscar</u>	<u>Paschetta Marcelo</u>
<u>Romano Heraldo</u>	

229

Colonia Silvio Pellico: sus raíces, religión y cooperativismo

Encargados del Servicio del Consortio Caminero nº 2

<u>Andino Ramón</u>
<u>Demarchi Bruna</u>
<u>Blas Benedetto</u>
<u>Ravarino Luis</u>
<u>Puchetta Valentín</u>
<u>Ciacio Rubén</u>

Actual Comisión encargada del Consortio Caminero nº 2

<u>Paschetta Marcelo</u>	Presidente
<u>Scattolon Roberto</u>	Vicepresidente
<u>Conrero Silvio</u>	Secretario
<u>Ravarino Marcelo</u>	Tesorero
<u>Nicolino Ricardo</u>	Vocal 1
<u>Cordero Lucas</u>	Vocal 2
<u>Margaría David</u>	Vocal 3
<u>Nicolino Nicolás</u>	Vocal (repres. del municipio S.P.)
<u>Garabello Hernán</u>	Revisor de cuentas 1
<u>Quaranta Daniel</u>	Revisor de cuentas 2

Anexo 2

Sacerdotes que evangelizaron en la Colonia Silvio Pellico

Sacerdotes que evangelizaron en la Colonia Silvio Pellico

<i>Maciel Bernardino</i>	1897-1902
<i>Gamini Fortunato</i>	1902-1908
<i>Colabianchi Pablo</i>	1908-1938
<i>Ferraris Alfredo</i>	1938-1940
<i>Rodriguez José</i>	1940-1955
<i>Antuña Avelino</i>	1955-1958
<i>Andreatta Manuel</i>	1958-1959
<i>Larocca Roberto</i>	1959-1963
<i>Cassina Carlos</i>	1963-1966
<i>Cano Migel</i>	1966-1971
<i>Surakowski José</i>	1971-1973
<i>Sallent Pacífico</i>	1973-1977
<i>Piquer Pellicer Luis</i>	1977-1978
<i>Salvato Hugo</i>	1978-1983
<i>Aguirre Ángel</i>	1984-1989
<i>Licari Carlos</i>	1989-1990
<i>Romero Gustavo</i>	1990-1997
<i>Cruchino José</i>	1997-2001
<i>Margaritini Adrián</i>	2001-2005
<i>Tenor Juan</i>	2005-2006
<i>Defago José</i>	2006 a la actualidad

Anexo 3

Municipalidad de la Colonia Silvio Pellico

Intendentes

<i>Conrero Calixto</i>	1968-1972
<i>Conrero Inocencio</i>	1972-1973
<i>Conrero Calixto</i>	1973-1983
<i>Conrero Néstor</i>	1983-1987
<i>Nicolino Benito</i>	1987-1989
<i>Nicolino Roberto</i>	1989-1991
<i>Besso Daniel</i>	1991-1999
<i>Romano Herlido</i>	1999-2015
<i>Alocco Leticia</i>	2015 a la actualidad

Personal que ha trabajado en la municipalidad desde su creación hasta la actualidad

<i>Alba Jorge</i>	<i>Callejo María Rosa</i>	<i>Oliva Luis</i>
<i>Alba Pedro</i>	<i>Colazo Gustavo</i>	<i>Oliva Pablo</i>
<i>Albornoz Sonia</i>	<i>Conrero Damián</i>	<i>Peralta Sofía</i>
<i>Alione Gustavo</i>	<i>Conrero Marilyn Olivares de</i>	<i>Puchetta Rosa</i>
<i>Alocco Leticia</i>	<i>Conrero Nicolás</i>	<i>Puchetta Valentín</i>
<i>Avaro Cristian</i>	<i>Galarza Rubén</i>	<i>Quiñones Federico</i>
<i>Besso Elena</i>	<i>Isaurral Juan</i>	<i>Quiñones Marilyn</i>
<i>Boeris Alberto</i>	<i>Jara Héctor</i>	<i>Quiñones Roberto</i>
<i>Borgogno Adelqui</i>	<i>Lezana Marcelo</i>	<i>Scatolon María Paula</i>
<i>Borgogno Gladys</i>	<i>Oliva Adrián</i>	<i>Tissera Michael</i>
<i>Brocardo Luis</i>	<i>Oliva Christian</i>	

Anexo 4

Destacamento Policial de la Colonia Silvio Pellico

Encargados del Destacamento

<i>Rodolfo Quiñones</i>	1915-1932
<i>José Nicolino</i>	1932-1934
<i>Carlos Clemente</i>	1934-1940
<i>Juan Lisandro Romero</i>	1940-1948
<i>Valentin Puchetta</i>	1948-1975
<i>Valentin Puchetta (hijo)</i>	1975
<i>Omar Aldecoa</i>	1975-1979
<i>Cabo 1º Miguel A- Putz</i>	1979-1984
<i>Cabo 1º Carlos A. Delfino</i>	1984-1985
<i>Sgto. Juan Santacruz</i>	1985-1992
<i>Sgto. Juan H. Cifré</i>	1992-1994
<i>Sgto. 1º José L. Viallafañe</i>	1973-1977
<i>Sgto. Luis Rivarola</i>	1994-1996
<i>Agte. Roberto Demarchi</i>	1996-1997
<i>Sgto. Ayte. Juan Zucarello</i>	1997-2000
<i>Cabo Roberto Demarchi</i>	2001-2003
<i>Sgto. Ángel Hernández</i>	2003
<i>Sgto. 1º Héctor Páez</i>	2003-2004
<i>Sgto. 1º Ángel Fernández</i>	2004-2005
<i>Sgto. 1º Marcelo Guzmán</i>	2005
<i>Sgto. Ayte. Eduardo Pérez</i>	2005-2007
<i>Subof. Mayor Darío Nicolino</i>	2007-2018

Primera comisión de la Patrulla Rural

<i>Upmalis Gustavo</i>	Presidente
<i>Rubiano Alberto</i>	Vicepresidente
<i>Conrero Silvio</i>	Secretario
<i>Menegotto Néstor</i>	Tesorero
<i>Gizzo Aldo</i>	Vocal
<i>Collivignarelli Rubén</i>	Vocal
<i>Bianciotto Leandro</i>	Vocal
<i>Romano Heraldo</i>	Vocal
<i>Perin Juan José</i>	Revisor de cuentas
<i>Rovere Alberto</i>	Revisor de cuentas

233

Integrantes de la comisión actual

<i>Rubiano Alberto</i>	Presidente
<i>Romano Valerio</i>	Vicepresidente
<i>Conrero Silvio</i>	Secretario
<i>Perin Juan José</i>	Tesorero
<i>Nicolino Ricardo</i>	Vocal
<i>Battani César</i>	Vocal
<i>Nicolino Carlos</i>	Vocal
<i>Demichelis Eder</i>	Vocal
<i>Romano Heraldo</i>	Vocal
<i>Ravarino Marcelo</i>	Vocal
<i>Avaro Nedar</i>	Vocal

Anexo 5

Club Deportivo

Integrantes de la Primera Comisión Directiva

<i>Noriega Ernesto</i>	Presidente
<i>Godoy Roque</i>	Vicepresidente
<i>Nolte Juan</i>	Secretario
<i>Menegotto Nelso</i>	Vicesecretario
<i>Anil Baltasar</i>	Tesorero
<i>Margaria Antonio</i>	Pro-tesorero
<i>Argüello Ramón</i>	Vocal
<i>Debia Jerónimo</i>	Vocal
<i>Baldassa Ángel</i>	Vocal
<i>Barotto José (hijo)</i>	Vocal
<i>Irastorza Julio</i>	Revisor de cuentas
<i>Besso Domingo</i>	Revisor de cuentas

Personas que ejercieron la presidencia del Club

<i>Conrero Inocencio</i>	
<i>Meimber Francisco</i>	
<i>Cordero Miguel</i>	1963-1964
<i>Conrero Calixto</i>	1965-1970
<i>Conrero Néstor</i>	1971-1974
<i>Romano Mauro</i>	1975-1976
<i>Conrero Néstor</i>	1976-1979
<i>Conrero Nelso</i>	1980-1986
<i>Paschetta René</i>	1983-1984
<i>Demarchi Raúl</i>	1987-1991
<i>Nicolino Eugenio</i>	1992
<i>Peralta Raúl</i>	1993-1994
<i>Besso Daniel</i>	1994-1997
<i>Conrero Silvio</i>	1998-2006
<i>Ravarino Marcelo</i>	2006-2008
<i>Demichelis Eder</i>	2008-2014
<i>Depetris Viviana</i>	20014 a la actualidad

Bufeteros

<i>Quiñones Federico</i>	
<i>Semenzin Raúl</i>	
<i>Agut Marcela</i>	
<i>Depetris Norma</i>	
<i>Isaurralde Cecilia</i>	
<i>Besso Ángel</i>	

Anexo 6

Personal de Salud en la Colonia Silvio Pellico

Profesionales que tuvieron a su cargo el cuidado de la salud de los colonos

236

Daniel Pomba ~ Sebastián Alonso

<i>Ancarani Félix</i>
<i>Barchuk Ana María</i>
<i>Bustamente Raquel</i>
<i>Carreño Noelia</i>
<i>Ferreya Miguel</i>
<i>Gatti Claudia (paramédico)</i>
<i>Gleser Israel</i>
<i>Jouve Tania</i>
<i>Londero Andrés 2016 a la actualidad</i>
<i>Maroni Juan Carlos</i>
<i>Mattea Alberto Hugo</i>
<i>Milanesio Héctor</i>
<i>Pérez Daniel</i>
<i>Ramallal Héctor</i>
<i>Rodríguez Carlos</i>
<i>Schater José</i>
<i>Siccardini Gabriela</i>
<i>Tamieto Fabiana</i>
<i>Tedín Armando</i>

Otros profesionales que trabajaron en el hospital en
enfermería, odontología, ginecología, kinesiología,
bioquímica, asistencia social, etc.

Andreoli Luis

Bianchi Lucía

Bustos Héctor

Conrero Alberto Juan

Conrero Shirley Lucrecia

Depetris Mirta

Díaz Valeria

Digovanvattista Jorge

Formía Antonella

López Florencia

Menegotto Viviana

Moreira Corina

Moreira Rita

Nicolino Graciela

Paschetta Zulema

Puchetta Eladia Pérez de

Ramos Pamela

Rizzo Sofía

Tedín Armando

Rozas Jorge

Sánchez Ángel

Anexo 7

Educación

Escuela Martín Güemes *

Directoras de la Escuela desde sus inicios a la actualidad

<i>Savid Dominga</i>	1927-1929
<i>Cavallo Rosa de</i>	1929-1932
<i>Molina Gigena Enrique</i>	1932-1934
<i>Giménez María Julia</i>	1935
<i>Urdampilleta Julia</i>	1936-1943
<i>Balle Margarita</i>	1943-1956
<i>Cassini, Yolanda Felipa</i>	1956-1960
<i>Giraud Nelda Sarchione de</i>	1960-1961
<i>Piaggio Marta Martinez de</i>	1961-1966
<i>Onnainty, Gladys Ivonne</i>	1966-1967
<i>Grosso, Evangelina María Massut de</i>	1967-1972
<i>Nicolino, Elida Manavella de</i>	1972-1990
<i>Cordero, Marta Moral de</i>	1990-1996
<i>Conrero, Amelia Pomba de</i>	1997-1998
<i>Gilli, Adriana María</i>	1999-2004
<i>Quiñonez Alejandra Noriega de</i>	2005
<i>Conrero, María de los Ángeles Olivares</i>	20014 a la actualidad

Docentes de la Escuela Martín Güemes a partir de 1957 hasta el año 2018

<i>Alejandra Beatriz Noriega</i>	<i>María de los Ángeles Olivares</i>
<i>Alicia Eandi</i>	<i>María del Carmen Merino</i>
<i>Amanda Barea</i>	<i>María Inés Plügel</i>
<i>Amanda Pomba</i>	<i>Mariel Bramardo</i>
<i>Andrea Demarchi</i>	<i>Marisa Antonieta</i>
<i>Angélica Forneris</i>	<i>Marisa Inglese</i>
<i>Cecilia Florencia Delfitto</i>	<i>Marisa Rosa</i>
<i>Cecilia Galli</i>	<i>Marta Angélica Martínez</i>
<i>Celia Álvarez</i>	<i>María Elena Fuentes</i>
<i>Clara Grenat</i>	<i>Marta Lidia Radici</i>
<i>Claudia Maldonado</i>	<i>Marta Teresa Moral</i>
<i>Clelia Etelvina Marín</i>	<i>Mary Lucy González</i>
<i>Cristian Martín Strubbia</i>	<i>Melina Vanesa Moyano</i>
<i>Daniela Casa</i>	<i>Natalia Laura Allocco</i>
<i>Diego Stevenos</i>	<i>Nazarena Galiano</i>
<i>Dolly Mary Ribero</i>	<i>Nelda Nicoleta Sarchine</i>
<i>Elcira Noemí Maluje</i>	<i>Nelly María Aurora Moya</i>
<i>Emilia Ramona Angaramodín</i>	<i>Neris Echevarría</i>
<i>Emilse Romano</i>	<i>Nidia Barnetta</i>
<i>Esteban Brusa</i>	<i>Noelia Tolosa</i>
<i>Evangelina Massut de Grosso</i>	<i>Norma Allasia</i>
<i>Fabiola del Valle Tottis</i>	<i>Norma Pérez</i>
<i>Fátima Ciurlini</i>	<i>Olga Juana Delgado</i>
<i>Federico Torroella (2015)</i>	<i>Oscar Faró</i>
<i>Gladis Gasset</i>	<i>Pablo Toranzo (2013)</i>
<i>Gloria Romano</i>	<i>Paola Vanina Masino</i>
<i>Hilda Inés Passero</i>	<i>Raquel Juárez</i>
<i>Inés María Lucía Rodríguez</i>	<i>Romina Valeria Fontana</i>
<i>Ivana Huzuliak</i>	<i>Rosemari Sosa</i>
<i>Laura Galli de Altamirano</i>	<i>Roxana Bustamante (2016-2017)</i>
<i>Leonardo Villagra</i>	<i>Sandra Beatriz Simeoni</i>
<i>Libertad Hermida</i>	<i>Sara A. Castro</i>
<i>Lidia Gladi Gasset</i>	<i>Silvana del Valle Bertossi</i>
<i>Liliana Beatriz Gauch</i>	<i>Susana Agüero</i>
<i>Luciana Paola Pino</i>	<i>Verónica Conrero</i>
<i>Lucrecia Medrano</i>	<i>Verónica Mallada (2018)</i>
<i>Madel Mercedes Roldán</i>	<i>Viviana Rivero</i>
<i>Manuela Mercaú (2014)</i>	<i>Ximena Cavaglia</i>
<i>Marcela Ivana Coyos</i>	<i>Yanina Silvana Pagliarone</i>
<i>María Cecilia Bigarini</i>	

Por razones de tiempo, logística y dificultad para poder acceder a las fuentes de consulta, se hizo imposible incorporar al presente trabajo el listado de los alumnos que transitamos por las aulas, pasillos y patio de nuestra inolvidable escuela Martín Güemes. Vaya a todos, nuestro recuerdo y el más sincero agradecimiento.

Instituto Provincial de Enseñanza Agropecuaria-IPEA 392

Docentes del IPET 392

<i>Abatedaga Susana Andrea</i>	<i>Macari Lisandro</i>
<i>Acevedo Silvana Elizabeth</i>	<i>Mansilla Cecilia</i>
<i>Allocco Natalia Laura</i>	<i>Márquez Florencia</i>
<i>Báez Paula Eugenio</i>	<i>Medrano Félix</i>
<i>Báez Pablo</i>	<i>Monge Alejandra</i>
<i>Bessone Mario Omar</i>	<i>Moretto Mauricio</i>
<i>Briner María Silvana</i>	<i>Morini María Rosa</i>
<i>Brusa Esteban Maximiliano</i>	<i>Natali Juan Pablo</i>
<i>Conrero Judith</i>	<i>Negrini Fernando Emilio</i>
<i>Cuello Hernán</i>	<i>Oreja Daniela Yanina</i>
<i>Durbano Adriana</i>	<i>Pino Luciana Paola</i>
<i>Fernández Zuvic Eneas</i>	<i>Pino Noelia</i>
<i>Gali Natalia</i>	<i>Scienza Germán Ángel</i>
<i>García Marcela Rosana</i>	<i>Tottis Fabiola del Valle</i>
<i>Juárez Bruno Luis</i>	<i>Vallozzi Alejandra Gabriela</i>
<i>Ludueña Alejandra Andrea</i>	<i>Villalba María Alejandra</i>
<i>Macari Fabio Arturo</i>	<i>Zinna Gisela</i>

Promociones Instituto Provincial de Enseñanza Técnica-IPET nº 392

Promoción 2015

Nicolino, Lautaro Gabriel

Pérez, Leonardo Ariel

Allione, Vanesa Anahí

Bacci, Sol María

Coutsiers, Daniela Macarena

Ibáñez, Fanny Ayelén

Luján, Araceli Macarena

Méndez, Evelyn Marisa

Ochoa, Paola de las Mercedes

Peralta, Laura Mercedes

Ravarino, Ornella Belén

Promoción 2016

Almarante, Brian Emanuel

Almarante, Daiana Belén

Farías, Esteban Daniel

Lazos, Abel Alberto

Souto, Gabriel Alejandro

Zárate, Damián Eduardo

González, Jéscia Elizabeth

Reinoso Heredia, Gimena Evangelina

Promoción 2017

Clemente, Kevin Gastón

Baigorria, Gabriela Leonela

González, Melisa del Valle

Maidana, Jorge

Méndez, Enzo Omar

Scattolon, Matías Roberto

Escuela Vera Peñaloza

Presidentes de la Cooperadora Escolar la Escuela Vera Peñaloza (ex 488)

Demarchi Ernesto

Conrero Vagliengo Carlos

Aiassa Antonio

Gallo Claudio

Conrero Della Rossa Domingo

Garabello Bernardo

Goya José

Demarchi Miguel

Margaría Nelson

Ribotta Miguel

Clemente Hugo

Demarchi Eduardo

Garabello Raúl

Garabello Carlos

Formía Jorge

Ríos Juan

Allasia Juan Carlos

Garabello Alberto

Docentes de la Escuela Vera Peñaloza desde sus inicios a la actualidad

<i>Degonis Susana</i>	1947-1950
<i>Zucatti Lili Elvira</i>	1951-1959
<i>Tisera Azucena del Valle</i>	1951 y 1964
<i>Boetto Euler Trecco de</i>	1957
<i>Sosa Élida Amalia</i>	1959
<i>Baudin Laura Catalina</i>	1960-1961
<i>Buak Lidia Ernesta</i>	1962
<i>Zabaleta Isabel Lucía</i>	1960-1964
<i>Perini Nieves Ivonne</i>	1964-1965
<i>Martínez Lilian</i>	1964-1965
<i>Boretti Arminda</i>	1966-1968
<i>Galeno Trinidad Morales de</i>	1968
<i>Vazquez Delia</i>	1968-1974
<i>Barberis Graciela</i>	1969
<i>Haedo Esther</i>	1969-1971
<i>Ortiz María Cristina</i>	1971
<i>Juárez Raquel Beatriz</i>	1973-1977
<i>Cora Domíngua Colinas de</i>	1974
<i>Faro Gladys</i>	1974-1975
<i>Juárez Ana María</i>	1975-1976
<i>Cordero Miriam Simian de</i>	1976-1984
<i>Montoya María Esther</i>	1976
<i>Sala Bajionet Elsa de</i>	1977
<i>Sánchez María Cristina</i>	1977-1978
<i>Beltramo María Rosa</i>	1984-1996
<i>Gilli Adriana de</i>	1986-1990
<i>Verolo María Truccone de</i>	1988 y 1993-1994
<i>Perin Gloria</i>	1990-1992
<i>Walter Nancy</i>	1990-1992
<i>Hermana Mariela</i>	1993-1995
<i>Larrea Mariana</i>	1994-1997
<i>Olivares María de los Ángeles</i>	1994-1996
<i>Haedo Marcela Galicia</i>	1995-2000
<i>Rica Daniela Haedo de</i>	1998
<i>Correa Liliana</i>	2000
<i>Ruiz Alejandra</i>	2005 a la actualidad
<i>Conrero Mónica</i>	
<i>Fabro Ida</i>	
<i>Demateis Lidia</i>	
<i>Luna Sofía</i>	
<i>Bottino Rita</i>	
<i>Prochetto de Demarchi</i>	
<i>Piacentini Luis</i>	

Actual planta docente

<i>Ruiz María Alejandra</i>	Directora PU, especialidad: educación rural
<i>Delfitto Cecilia</i>	Prof. Educación física integral
<i>Mercau Manuela</i>	Prof. Música
<i>Brarda Andrés</i>	Licenciado en Teatro
<i>Strubbia Martín</i>	Prof. de Inglés
<i>Godoy Mauricio</i>	Prof. Educación física

Listado de alumnos de la Escuela Vera Peñaloza

244

Daniel Pomba ~ Sebastián Alonso

<i>Acosta Agustina</i>	<i>Altamirano Taiago</i>	<i>Cepeda Yamila Yohana</i>
<i>Acosta Alberto Fernando</i>	<i>Ambroggio Karina</i>	<i>Cerdá Facundo Alexis</i>
<i>Acosta Axel</i>	<i>Ambroggio Laura</i>	<i>Cerda Sofía Magali</i>
<i>Acosta Débora</i>	<i>Ambrosio Centeno</i>	<i>Ciani Fabián</i>
<i>Acosta Isabel</i>	<i>Emiliano</i>	<i>Ciani Mónica</i>
<i>Acosta Omar</i>	<i>Ambrosio Olguín Erika</i>	<i>Cisneros Margarita</i>
<i>Agüero Ariana Micaela</i>	<i>Andino Carlos</i>	<i>Cisneros Roque</i>
<i>Agüero Daiana Ayelén</i>	<i>Anil Nelson</i>	<i>Cladera Aldo</i>
<i>Agüero Ezequiel Uriel</i>	<i>Aramburu Emiliano</i>	<i>Clemente Alberto</i>
<i>Agüero Javier Nahuel</i>	<i>Bautista</i>	<i>Clemente Alejandra</i>
<i>Agüero Luz de los</i>	<i>Arana Gustavo Ariel</i>	<i>Clemente Daniel</i>
<i>Milagros</i>	<i>Aranda Juan Edgardo</i>	<i>Clemente Gabriela</i>
<i>Agüero Maico</i>	<i>Aranda Juana</i>	<i>Clemente Jorge</i>
<i>Aguirre Florencia</i>	<i>Aranda Noemí Claudia</i>	<i>Colazo Gustavo Abel</i>
<i>Aguirre Kevin Nahuel</i>	<i>Aranda Octavio Daniel</i>	<i>Colazo Julio Esteban</i>
<i>Aiassa Elba</i>	<i>Aranda Ramona Itatí</i>	<i>Colomino María Antonia</i>
<i>Aiassa Enrico</i>	<i>Aranda Roxana Soledad</i>	<i>Collivignarelli Anabella</i>
<i>Aiassa Gastón Jesús</i>	<i>Aranda Walter Samuel</i>	<i>Collivignarelli Javier</i>
<i>Aiassa Juan Carlos</i>	<i>Arener Axel</i>	<i>Collivignarelli Rubén</i>
<i>Aiassa Olga</i>	<i>Arener Axel Santiago</i>	<i>Comba Diego</i>
<i>Aiassa Raúl</i>	<i>Arener Jesús Alberto</i>	<i>Comba Lucas</i>
<i>Aiassa Víctor</i>	<i>Arener Yago</i>	<i>Comba Mauricio</i>
<i>Alarcón Damián</i>	<i>Arener Yago Nicolás</i>	<i>Conrero Bruno</i>
<i>Alarcón María Belén</i>	<i>Argüello Darío Ezequiel</i>	<i>Conrero Etelvina</i>
<i>Alba Agustina Celeste</i>	<i>Arias Adriana</i>	<i>Conrero Hipólito</i>
<i>Alba Ana Laura</i>	<i>Arias Anselmo</i>	<i>Conrero Marta</i>
<i>Albornoz Horacio</i>	<i>Arias Elba</i>	<i>Conrero Teodoro</i>
<i>Albornoz Osvaldo</i>	<i>Arismendi Camila</i>	<i>Contreras Valentín</i>
<i>Albornoz Susana</i>	<i>Filomena</i>	<i>Cordero Adrián</i>
<i>Alfonso Carlos</i>	<i>Cepeda Melina</i>	<i>Cordero César</i>
<i>Alfonso María Cristina</i>	<i>Cepeda Melina Janet</i>	<i>Cordero Marcelo</i>
<i>Alfonso Norma</i>	<i>Cepeda Yamila</i>	<i>Cordero Silvina</i>

Continúa en la página 245...

Cortes Luciana	Díaz Pablo	Formia Juan Carlos
Chamorro Bárbara Jael	Díaz Pablo Ezequiel	Formia Patricia
Chelover Luis Estanislao	Domínguez Alejandra	Formia Viviana
De Marchi Américo	Beatriz	Foss Rubén
De Marchi David	Domínguez Camila	Fraga Camila Luján
De Marchi Mario	Soledad	Fraga Ignacio Martín
De Marchi Norma	Domínguez Ezequiel	Fraga Lucía
De Marchi Soledad	Fabián	Fraga Luciana
Deabatte José	Domínguez Juan Ignacio	Frias Casiano
Deheza Alejandro	Domínguez Lucas Daniel	Frías Lisandro David
Deheza Jonathan David	Domínguez Mariana	Frontera Florencia Mabel M.
Deheza Martín	Druetta Marcelo	Frontera Franco Nahuel
Deheza Romina Vanesa	Duarte Deysi	Frontera María Fernanda
Deheza Telmo	Duarte Gabriel	Gaido Gustavo
Deheza Verónica	Duboy Lorena Paola	Guevara Luciana
Del Valle Sebastián	Duboy Pamela Yanina	Guevara Natalia
Dellayana Griselda	Duboy Vanina Valeria	Giuzzo Aldo
Dellayana Mario	Echavarría Brian	Guizzo Luis
Demarchi Adriana	Ezequiel	Giuzzo María del Carmen
Demarchi Ana María	Echavarría Briant	Giuzzo René
Demarchi Andrea	Ezequiel	Gurrieri Olga
Demarchi Daniela	Escobar Agustina Elvira	Gurrieri Santiago
Demarchi Darío	Escobar Matías Ezequiel	Gurrieri Titina
Demarchi Eduardo	Espinoza Martín	Hasna Kiara Loreley
Demarchi Elba	Faro Claudio	Herrador Liliana
Demarchi Héctor	Faro Stella	Herrera Ayelén Beatriz
Demarchi Marcela	Fernández Georgina	Herrera Sonia
Demarchi Mateo	Antonella	Jaimez Ian Valentín
Demarchi Nelson	Fernández Gisela del Valle	Juanovich Héctor
Demarchi Norberto	Fernández Oscar	Junco Héctor Raúl
Demarchi Roberto	Fernández Paola Andrea	Le Roux Mirtha
Demarchi Rosendo	Fernández Rocío	Le Roux Norberto
Demarchi Rubén	Magdalena	Le Roux Norma
Demarchi Vilma	Fernández Sabrina	Le Roux Susana
Demichelis Eder	Marisol	Le Roux Víctor
Demichelis Gustavo	Ferrari Emilio	Ledesma Jonathan
Denis María	Ferrari Sergio	Nahuel
Denis Mercedes	Flores María Rosa	Ledesma Rolando Rafael
Díaz Carlos	Fonseca Mercedes	Lerda Lidia
Díaz Carlos Saúl	Foos Alberto	Lescano Bianca Salomé
Díaz Daiana	Foos Dora	Leuratto Laureano
Díaz Juan José	Formia Guillermo	Andrés
Díaz Noelia	Formia Gustavo	Leuratto Luciana
Díaz Noelia Soledad	Formia Ivana	Agustina

Lione Edith	Medrano Norberto	Moyano Mirtha
Lione Hugo	Mena Horacio	Moyano Norma
López Mirtha	Mendoza Sebastián	Navarro Juan
López Omar	Alberto	Navarro María
López Raúl	Menegotto Carlos	Navarro Mario
Loza Enrique	Menegotto Gustavo	Nieto Celeste Isabel
Lugo Xiomaza Aylin	Menegotto Nelso	Nieto Marcela
Luján Alejandro	Menegotto Néstor	Nieto Marcela Soledad
Luna Alicia	Menegotto Sara	Nieto Silvana Elizabeth
Luna María José	Menegotto Viviana	Nieto Verónica Mabel
Luna Mauro Ezequiel	Mercado Miguel Ángel	Nóbrega Agustín
Luque Juan	Michelud Camila Noemí	Noriega Ariel
Luque Tania	Michelud Cristina	Noriega Mario
Macagno Jorge	Magdalena	Noriega Valeria
Macagno Jorgelina	Michelud Florencia	Ocampo Indra Milena
Maidana Jorge Daniel	Soledad	Ocampo Jazmín Gianella
Mamani Marcos David	Michelud Yaquelina	Ocampo Jocelyn Jade
Mansilla Castro Elena	Marisol	Ojeda Ariel Gastón
Margaría Andrés Gabriel	Milito Ríos Luz Alelí	Ojeda Damián
Margaría Cándida	Moca Sandra Patricia	Ojeda Gisela
Margaría David Alberto	Molina Carmen	Ojeda Gustavo Matías
Margaría Edgardo	Molina Noelia Soledad	Ojeda Jesica
Margaría Henry	Montes Daniela	Ojeda Lucas
Margaría Lady	Montes Ramón	Oliva Fernández Franco
Margaría Martín	Montoya Agustina	Oliva Gianella Martina
Margaría Martín	Daiana	Oliva José María
Sebastián	Montoya David	Oliva Maximiliano
Margaría Nancy	Montoya Jorge	Oliva Paola
Margaría Nelso	Montoya María	Oliva Sharon Aylin
Margaría Rosa	Montoya Milagros Belén	Olivero Acencio
Marioni Estela	Montoya Noelia	Oria Juan Carlos
Marioni Nancy	Monzón Antonio Ramón	Orpianesi Celestino
Marioni Sergio	Monzón Lorena Elizabeth	Orpianesi Horacio
Marioni Walter	Monzón Mirella	Orpianesi Miguel Ángel
Martino Alicia	Monzón Roxana Vanesa	Orpianesi Norberto
Martino Graciela	Monzón Sandra Romina	Ovando Alejandro
Martino Isabel	Monzón Villa Elisa	Antonio
Medrano Gabriel	Moral Candela	Ovando Alejandro
Medrano Gabriel	Moreta Clyde	Antonio
Norberto	Moreta Elemir	Oviedo Axel Alejandro
Medrano Marianela	Moreta Eva	Oviedo Emerson Ariel
Anahí	Moreta Evella	Paschetta Clide
Medrano Matías	Moreyra Aldana Luján	Paschetta Ignacio
Medrano Matías Alberto	Moreyra Rodrigo Nahuel	Paschetta Irma

Paschetta Leticia	Ravarino Élida	Semenzín Omar
Paschetta Mariela	Ravarino Elvio	Semenzín Raúl
Paschetta Miriam	Ravarino Nildo	Servino José
Paschetta Silvia	Reik Camila Alexandra	Sordo Facundo Leonel
Paschetta Zunilda	Reinoso Damián Ezequiel	Sosa Sergio Ernesto
Paste Celia	Reynoso Marcial Nielsen	Sosa Sergio Saúl
Paste Elinor	Reynoso Marcial Wilson	Soto Jessica Janet
Payé Axel	Reynoso Marcos Gaspar	Soto Lisandro Nahuel
Payé Elvio Osmar	Reynoso Pedro	Soto Lucrecia Carolina
Paye Erica	Rezek Rafael Aníbal	Soto Paula Anahí
Paye Mía	Ribotta Atilio	Souto Jessica
Peralta Alicia Marcela	Ribotta Daniel	Souto Jessica Janet
Peralta Angelina	Ribotta Dora	Stellón Augusto
Peralta Yanina Soledad	Ribotta Edgardo	Stellón José
Pereyra Christian	Ribotta Elena	Stellón Mabel
Pereyra Marcos	Ribotta Graciela	Sosa Sergio Ernesto
Pereyra Raquel	Ribotta Mari	Sosa Sergio Saúl
Pereyra Roxana	Ribotta Raúl	Soto Jessica Janet
Pérez Carlos Alfredo	Ríos Esteban	Soto Lisandro Nahuel
Pérez Jennifer Ayelén	Ríos Esteban José	Soto Lucrecia Carolina
Pérez José Ángel	Ríos Juan Manuel	Soto Paula Anahí
Pérez Orlando	Ríos María Rosa	Souto Jessica
Pérez Rubén	Rivero Abril Antonella	Souto Jessica Janet
Peyronel Adrián	Rodríguez Germán	Stellón Augusto
Peyronel Marta	Rodríguez Juan Luis	Stellón José
Platini Cristian	Rodríguez Mauricio	Stellón Mabel
Platini María	Rojas Walter	Suárez Oscar Pascual
Porta Jorge	Rosales Rita	Thur Hugo
Porta Juan Carlos	Saldaña Gustavo	Thur Natalio
Prevero Miguel	Saldaña Gustavo Ezequiel	Tibaldi Gladys
Priano Andrés	Sampo Adriana Emilse	Tioni Pedro
Priano Carla Andrea	Sánchez Lara	Tissera Adrián
Priano Carla Carolina	Sayago Emilse	Tissera Fabricio
Priano Carolina	Segura Axel Javier	Tissera Roberto Alexis
Priano Ulises	Semenzín Alberto	Tissera Thiago Leonel
Quiñónez Celia	Semenzín Aurelio	Torres Alexia Agostina
Quiñónez Guillermo	Semenzín Betiana	Traversa Ignacio Manuel
Quiñónez Miguel Ángel	Vanessa	Tuninetti Mirtha
Ramallo Andrés	Semenzín Griselda	Tuninetti Osvaldo
Ramallo Andrés	Semenzín Laura	Tuninetti Toti
Sebastián	Semenzín Leonardo	Valdez Silva Silvina
Ramírez Danilo	Omar	Valenzuela Ángel
Ramírez Matías Facundo	Semenzín Liliana	Van Cauteren
Ravarino Celso	Semenzín Marta	Maximiliano

...viene de la página 247.

<i>Vázquez Lorena del Valle</i>	<i>Villarruel Ricardo</i>	<i>Walker Sergio</i>
<i>Vera Florencia Luciana</i>	<i>Esteban</i>	<i>Zanotti Juan Carlos</i>
<i>Vera Lucas Luis</i>	<i>Villarruel Silvana Brenda</i>	<i>Zanotti Mar</i>
<i>Vilches Gisela Pamela</i>	<i>Violatto Alejandra</i>	
<i>Villaruel Malena Camila</i>	<i>Violatto Raúl</i>	

Escuela Esteban Echeverría de Los Troncos

Directores y docentes que estuvieron en la Escuela desde sus inicios a la actualidad

<i>Pomba Lía (Fundadora y directora)</i>	1955
<i>Manuali Susana</i>	1960
<i>Nicolino Elida Manavelli de (directora)</i>	1960-1972
<i>Pomba Amelia</i>	1966
<i>Carranza de Mina Nilda</i>	1967
<i>Bastos Aurora</i>	1968
<i>Sanini María Teresa (directora)</i>	1969
<i>Pluger María Inés</i>	1972-1974
<i>Carena Nina (P.A.I. Cor)</i>	1980-1993
<i>Bertino Silvia (directora)</i>	1981
<i>Ubino Miguel</i>	1983
<i>Mancinelli Adriana</i>	1983 y 1997-2001
<i>Godoy Ana (directora)</i>	1983
<i>Ferraris Norma</i>	1968-1974
<i>Misan Liliana (directora)</i>	1987-1990
<i>Zabala Adriana</i>	1989
<i>Garay Alejandra (directora)</i>	2010
<i>Ainardi Deolinda</i>	2012-2017
<i>Moyano Melisa</i>	2018
<i>Bonetto Sandra (directora)</i>	2019 a la actualidad
<i>Casabono María del Carmen Fonseca</i>	
<i>Gaudino Liliana de</i>	
<i>Heredia Ivana (P.A.I. Cor)</i>	
<i>Lira Gerardo</i>	
<i>Luna Nora</i>	
<i>Palmisano Gloria (P.A.I. Cor)</i>	
<i>Pérez Mirta</i>	

Alumnos que pasaron por las aulas de la Escuela desde 1955 hasta aproximadamente 1990

250

Daniel Pomba ~ Sebastián Alonso

Albarello Albino	Cepeda María Ester	Heredia Enzo
Aquiles Luis	Cepeda Mirta	Heredia Estela
Baldassa "Tino"	Cepeda Norma	Labasto Mirta
Baldassa Aldo	Cerutti Estela Maris	Labasto Noemi
Baldassa Elsa	Cerutti Juan Alberto	Labasto Pedro
Baldassa Livia	Cerutti Juan Alberto	Labasto Roberto
Bernardi "Pocho"	Cerutti Juan Carlos	Maidana Mainero
Bossio "Tito"	Compa Roberto	Carmen
Bossio Rubén	Culetti "Chico"	Mainero Nancy
Bruno "pinina"	Culetti Rosa	Mina Gabriel
Bruno Jorge	Curetti Jose	Mina Roberto Miotti
Bruno Julio	Chiaranello Norma	Edilva
Bruno Laura	Chiaranello Héctor	Miotti Elber
Bruno Víctor	Chiavassa Hilda	Miotti Gloria
Caffaro Analía	Chiavassa Olga	Miotti Hugo
Caffaro Elba	Demarchi "Puchi"	Moretto Cesar
Caffaro Estela	Demarchi David	Moretto Delmo
Caffaro Gladys	Demarchi Diego	Moretto Hugo
Caffaro Luis	Demarchi Gladys	Moretto Mónica
Caffaro Mirta	Demarchi Héctor	Moretto Nilva
Caffaro Oscar	Demarchi Luis	Nicolino Carlos
Caffaro Silvia	Demarchi Marcelo	Nicolino Etelvina
Miotti Hugo	Demarchi Marta	Nicolino Maria Cristina
Callejo Hnos.	Demarchi Norma	Novello Luis
Cardarelli Hnos.	Demarchi Raúl	Odasso Alberto
Carena Beatriz	Demarchi Rubén	Odasso Ana Beatriz
Carena Ester	Demarchi Silvia	Odasso Lidia
Carena Gladys	Demichelis Domingo	Odasso María Ana
Carena Hugo	Demichelis Luis	Odasso M ^a del Carmen
Carena José	Depetris Viviana	Ojeda Estela
Carena Margarita	Diaz Edgar	Ojeda Jorge
Carena Nelvi	Diaz Jorge	Ojeda Octavio Oscar
Carena Oscar	Diaz José	Ojeda Omar
Carena Sonia	Diaz Marta	Olmos Estela
Carena Susana	Goglio Pedro	Olmos Gladys
Cavaglia Héctor	Guerra Isabel	Ortalda Dora
Cavaglia Hernán	Guerra José Antonio	Ortalda Gustavo
Cavaglia Juan Carlos	Guerra Norma	Ortalda Oscar
Cavaglia Marcos	Guerra René	Ortalda Susana
Cepeda Etelvina	Guerra Vilma	Plattini Edelmiro
Cepeda Gloria	Guerra Vilma	Plattini Hilda

Continúa en la página 250...

...viene de la página 250.

<i>Plattini Vilma</i>	<i>Saenz Miguel</i>	<i>Tavella Oscar</i>
<i>Pomba José</i>	<i>Saenz Oscar</i>	<i>Torres Ana</i>
<i>Pomba Noemi</i>	<i>Saenz Rubén</i>	<i>Villareal Anselmo</i>
<i>Pomba Roberto</i>	<i>Sivel Angel</i>	<i>Villareal Norma</i>
<i>Quinteros Juan Omar</i>	<i>Sivel Marta</i>	<i>Zabala Ofelia</i>
<i>Ramos Cristóbal</i>	<i>Stellon Carlos</i>	<i>Zabala Roberto</i>
<i>Ravarino Ricardo</i>	<i>Stellon Inés Mabel</i>	<i>Zamora Oscar</i>
<i>Ravarino Virgilio</i>	<i>Stellon José</i>	<i>Zanotti Ana</i>
<i>Redondo Eduardo</i>	<i>Tavella Fabian</i>	<i>Zanotti Jorge</i>
<i>Rica María</i>	<i>Tavella Gabriela</i>	
<i>Rica Tomas</i>	<i>Tavella Jorge</i>	
<i>Rojas Roberto</i>	<i>Tavella Néstor</i>	

Escuela 9 de Julio

Docentes que estuvieron en la Escuela desde sus inicios a la actualidad

<i>Martinengo Olga Beatriz</i>	1966-1969
<i>Severino Gloria Ortiz de</i>	1969-1980
<i>Rena Estela</i>	1972
<i>Cavo María Magdalena</i>	1981-1991
<i>Berna Gladys Mirna</i>	1992-1994
<i>Mamud Pedro Gustavo</i>	1994-1996
<i>Nieva Viviana Alejandra</i>	1996-2006
<i>Orozco Carolina</i>	2007-2015
<i>Barbero Celeste</i>	2015 a la actualidad

Alumnos que pasaron por las aulas de la Escuela 9 de Julio

Acebal María Inés	Bruno Laura Inés	Ertino Ricardo Aurelio
Agaut Fabián Eduardo	Brusa Nahuel Rodrigo	Espinosa Alberto Oliver
Agaut Marcela Daniela	Caballero Juan	Espinosa Ana Gabriela
Aguirre Gabriela Patricia	Caballero Karen Magali	Espinosa Rodolfo Daniel
Aguirre Luis Alberto	Cabaña Luciano	Espinoza Ana Gabriela
Aguirre Verónica Eugenia	Alejandro	Farías Daniel Marcos
Aldecoa Aldana Belén	Cabrera Corina Alejandra	Farina Cynthia Edith
Aldecoa Alexander Gabriel	Cabrera María Eugenia	Fernández Antonio Omar
Aldecoa Rita Fabiana	Cabrera Miguel Ángel	Fernández Norma Susana
Almarante Eliana Elisa	Calzada Generosa Lidia	Figueroa Juan Rubén
Alves Alberto Osvaldo	Carrillo Dolly Liliana	Figueroa Martha Beatriz
Alves Alfredo Francisco	Carrillo Mario Roberto	Figueroa Rogelia María
Arbona Raúl Óscar	Casa Elena del Valle	Figueroa Víctor Ángel
Argüello Hugo Alberto	Casa Mirta Noemi	Floreña Marcelo Gustavo
Arrascaeta Estela Mari	Casa Olga Liliana	Flores Antonio Víctor
Arrascaeta Juan José	Casas Daniela Rosa	Flores Ariana Ayelén
Arrascaeta Rosa Alicia	Casas Elena del Valle	Frus Sandra del Valle
Arrascaeta Stella Mari	Casas Karina Alejandra	Gamba Santino
Ayala Jeremías Augusto	Casas Mirta Noemí	García Carla Rosana
Ayala Jessica Agustina	Casas Mirtha Noemí	García Enrique Antonio
Barbona Ariana Mailén	Casas Olga Gloria	García Gustavo
Barbona Claudia	Casas Sergio Adrián	García José Eliseo
Barbona Elsa Marta	Casé Aldo Sergio	Giordano Alcides Eugenio
Barbona Jonathan oscar	Casé Rubén Alfredo	Giordano Ivonne Stella
Barbona Liliana Ramona	Casi Mario Darío	Giordano Miguel Juan
Barbona María Cristina	Chiavassa Rina Teresita	Carlos
Barbona María José	Clemente Carlos Alberto	Godoy Elma
Barbona Oscar Raúl	Córdoba Cecilia Paola	Godoy Graciela Ana
Barbona Rosa Mabel	Córdoba César Adrián	Godoy Sergio Pedro
Barbona Yanina soledad	Córdoba Diego Armando	Gómez Daniel Alejandro
Barbona Yolanda del	Córdoba Paola Cecilia	Gómez Darío José
Carmen	Córdoba Silvia Esther	Gómez Estela Noemí
Barriouuevo Fernanda	Coto Félix Héctor	Gómez Fernando Alberto
Barriouuevo Fernando	Coto Miriam Graciela	Gómez ha ido Hilario
Barriouuevo Mónica	Coto Sandra Mónica	Gómez Iván Flavio
Basualdo Zulma Liliana	Cuadrado Fanny del Valle	Gómez Julio César
Brandolini ayelén	Cuadrado Walter José	Gómez Liliana Alejandra
Brandolini Maico Hernán	De Marchi Mario César	Gómez Mariela Alejandra
Brassiollo Juan Marcelo	Degano Rosana Mabel	Gómez Mario Fabián
Brassiollo Marcelo	Destéfanis Héctor Ramón	Gómez Paola pierina
Brassiollo Mariano Andrés	Diez Alberto Javier	Gómez Pedro Pablo
Bruno Jorge Antonio	Diez Eduardo Daniel	González Héctor Rubén

González Héctor Rubén	Maldonado herminia	Noriega Angélica Catalina
González José Mauricio	Rosa	Noriega Claudia Rosa
González Nora Edith	Maldonado Julio Rafael	Noriega Fernando Alberto
González Norma Liliana	Márquez Analía	Noriega Fernando Jesús
González Silvia Beatriz	Márquez Analía Esther	Noriega Gustavo
Guevara Pablo David	Márquez Mauricio Jorge	Fernando
Izaguirre Lucas Rafael	Martínez Azucena Violeta	Noriega Patricia
Izaguirre Sonia Alejandra	Martínez Claudia	Alejandra
Jara Daniel Roberto	Graciela	Noriega Sergio Osvaldo
Jara Elva Margarita	Martínez Eduardo	Núñez Antonio Alejandro
Jara Emma iriz	Marcelo	Núñez María Alejandra
Jara Graciela Rosa	Martínez Eliseo Daniel	Núñez Miguel Ángel
Jara Ignacio Omar	Martínez Graciela Liliana	Núñez Omar
Jara Luis Antonio	Martínez Jesús Ignacio	Núñez Ramón
Jara Margarita Elba	Martínez Juan Carlos	Oberto Gabriel Jorge
Jara Margarita Elsa	Martínez Liceo Daniel	Ojeda Camila Lucila
Jara Miriam del Carmen	Martínez Liliana Graciela	Ojeda Carlos Alberto
Juárez Gabriela Martina	Martínez Marcela	Ojeda Hernán Fabricio
Lencina Juan Carlos	Alejandra	Ojeda Ludmila Giuliana
Lencina Leandro	Martínez Nancy Beatriz	Ojeda María Cristina
Leocattoto Jennifer Janet	Martínez Rita Noemí	Ojeda Mariana
Liendo Cristian Damián	Martínez Santiago Ismael	Concepción
Liendo Juan Cruz	Martínez Yolanda Inés	Ojeda Néstor David
Liste Luis Alberto	Miranda Horacio Damián	Ojeda Susana Francisca
López María Susana	Miranda Jonathan Maiko	Ortiz Eduardo José
López Miguel Ángel	Molina Andrés Fabián	Ortiz Juan Gabriel
Luján Jonathan Eduardo	Molina Karina Beatriz	Ortiz Mónica Patricia
Luján Marcelo Anselmo	Molina Luis Alberto	Otin Gladys Silvana
Luján María Eugenia	Molinari Edgardo Javier	Peluffo Carlos Alberto
Luján María Laura	Montiel Lorena Valeria	Pereira Alejandra Noemí
Luján Mónica Rosario	Montoya Héctor Hugo	Perelló Estela Mónica
Luján Nancy Beatriz	Moreno Alexis Javier	Peretti Ana María
Luján Nancy Beatriz	Moreno Ezequiel Tomás	Peretti Norma Edith
Lujan Óscar Alejandro	Moretti Janet	Peretti Víctor Hugo
Luján Pablo Antonio	Moretti Néstor Gabriel	Pereyra Alejandra Noemí
Luján Rocío	Mosqueda Claudio Ariel	Pérez María Raquel
Luján Silvia Graciela	Mosqueda Isabel	Pérez Miriam María
Luna Karina Soledad	Alejandra	Pierotti Daniel Luciano
Valle	Mosqueda Julio Gabriel	Ponce Andrea Claudia
Luna Lorena Viviana	Mosqueda Natalia	Sosa Nelsy Marta
Luna María José	Soledad	Sosa Nelvi Beatriz
Luna Pablo Alejandro	Mosqueda Oscar	Suárez Ana Graciela
Maldonado Adrián	Leonardo	Suárez Germán Gabriel
Humberto	Navarro Israel Rogelio	Tello Aldo

...viene de la página 254.

<i>Tello Liliana Esther</i>	<i>Vieyra Javier David</i>	<i>Vivas José Ramón</i>
<i>Tribolo María Eugenia</i>	<i>Vieyra Javier David</i>	<i>Vivas Julia Blanca</i>
<i>Tribolo Miguel Ángel</i>	<i>Vieyra Miguel Ángel</i>	<i>Vivas Sergio Óscar</i>
<i>Tribolo Sofía Mabel</i>	<i>Vieyra Silvia Liliana</i>	
<i>Vieira Pablo Alberto</i>	<i>Vivas Blanca Julia</i>	

Anexo 8

Datos y Anuarios comerciales (años 1900 a 2018)

256

Daniel Pomba - Sebastián Alonso

Inmediatamente después que los primeros colonos se asentaron en las Colonias Silvio Pellico y Alcira ya hubo estadísticas sobre las condiciones y resultados de las primeras cosechas conocidas, que hoy podemos recuperar gracias al trabajo realizado por Roberto Nicolino en su libro *Silvio Pellico un pueblo con historia*.

Colonia Silvio Pellico

Año de fundación: 1894

Fundador y propietario: Pedro Fraire

Administrador: Julio Maltaneri

Estación más cercana: Ramón J Cárcano, FCCA distancia 35 km.

Superficie: 4378 hectáreas

800 hectáreas sembradas con trigo

100 hectáreas sembradas con maíz

60 hectáreas sembradas con lino

150 hectáreas sembradas con alfalfa

10 hectáreas sembradas con hortalizas

Rinde: trigo 9000 quintales; rinde 13,5 quintales por hectárea;

lino 300 quintales; rinde 5 quintales por hectárea

Herramientas: 42 arados (no especifica qué tipo de arados); 20 rastras;

12 rodillos; 6 espigadoras; 2 atadoras; 24 carros chatas y zorras

Ganado: 150 bueyes, 200 caballos, 30 mulas, 250 vacas y 300 ovejas

Población: familias italianas (6 hombres 18 mujeres 10 niños); 4 familias argentinas (7 hombres y 18 mujeres 16 niños)

Precio por hectárea 22 mm

Profundidad del agua 5 metros

Casas de ladrillos 1

Casas de barro 14

Hectáreas vendidas 900.

Fuente: Dirección General de Estadística de la Provincia, año 1900, pp. 180 y 181.

1900/1901

Cosecha: trigo 9000 quintales (rinde 13 1/2); lino 300 quintales (rinde 5).

Área sembrada: 800 ha. de trigo; 100 has. de maíz; 60 has. de lino; 150 has. de alfalfa y 10 has. de hortalizas.

Herramientas de trabajo: 42 arados, 20 rastras, 12 rodillos, 6 aspiradoras, 2 atadoras, 24 carros y 15 jardineras. Ganado existente: 150 bueyes, 200 caballos, 30 mulas, 250 vacas lecheras, 1000 ovejas, 30 cerdos y 200 terneros.

1902

Cosecha: trigo 15000 quintales (rinde 15); Lino 1500 quintales (rinde 3). **Colonia Alcira:** cosecharon 850 quintales de trigo (rinde 5); Lino 100 (rinde 2).

257

1903

Colonia Silvio Pellico

Área sembrada: 1000 ha. de trigo, 500 de lino y 300 de alfalfa.

Herramientas de trabajo: una trilladora de motor a vapor, 30 arados, 15 rastras, 5 rodillos, 10 espigadoras y 10 sembradoras, 30 carros y 10 carruajes.

Población: tiene 12 colonos y sus familias asentados en la zona, donde hay 5 construcciones de ladrillo y 6 de barro.

Colonia Alcira

Área sembrada: 2000 has. sembradas (s/datos de cereales)

Herramientas de trabajo: 18 arados sencillos, 36 rastras, 10 rodillos, 6 espigadoras, 18 carros y 6 carruajes.

Población: 6 colonos y sus familias asentados en la zona. Hay 16 casas de barro.

1905

Colonia Silvio Pellico

Área sembrada: 1800 has. de trigo y 300 has. de alfalfa.

Colonia Alcira

Área sembrada: 940 has. de trigo y 30 has. de alfalfa.

La primera vez, que se nombra a la Colonia de Silvio Pellico y la Colonia Alcira es en un trabajo realizado y editado en Italia, con datos de años anteriores: *Il lavoro degli Italiani 1516-1910*. Emilio Zuccharini, 2ª Edizione, Buenos Aires República Argentina, 1910, p. 289.

Anno Agricolo 1907-1908 in Provincia di Córdoba

Zona 11 - Regioni di Playosa

Colonia Alcira, año 1901

4000 hectáreas

2000 hectáreas cultivadas

500 de lino

270 de «erba medica»

poblada por 12 familias italianas

Colonia Silvio Pellico, año 1894

4400 hectáreas

2300 hectáreas cultivadas

1100 de “*erba medica*” (*L'erba médica* (del latín: *Medicago Sativa*) también llamada alfalfa (del árabe al-fá fa a “forraje”; errata “alfa-alfa”) es una planta herbácea que pertenece a la familia Fabaceae (o Leguminosae). Originaria del sudoeste de Asia, está muy extendida en Italia principalmente en Emilia-Romaña, Lombardía, Las Marcas y Véneto). Poblada por 2 familias argentinas y 14 italianas.

258

Información tomada del *Anuario Comercial Kraft*. Gran Guía General de la República Argentina

Desde su fundación, Silvio Pellico tuvo un fuerte vínculo comercial con la localidad de La Playosa, tal cual lo demuestran las Guías Comerciales Kraft de la época (cf. Kraft, varios años).

1908

(*Anuario Kraft*, p. 1721)

La Playosa
Ferrocarril C.P.S.F.
Departamento de Tercero Abajo

Correos – distrito 6 – telégrafo población y estación del ferrocarril provincial de Santa Fe sobre su línea de San Francisco a Villa María.
La agricultura y ganadería son sus principales fuentes de riqueza.
Cuenta con comisaría, juzgado de paz, escuelas y oficina de correos.

Comisario de policía: Gaites Ramón

Juez de paz: Ceballos Vidal

Expedidor de guías: Lázaro Manuel

Jefe de correos: Sivadon Leopoldo

Acopiadores: Fraire Hnos. – Sivadon y Cía. – Stiefel R. E.

Almacén, tienda, ferretería, etc. : Casaretto y Rondoni – Fraire Hnos. – Lázaro Manuel – Sivadon y Cía. – Stiefel R. E.

Café y billar: Grisoni Félix

Carnicerías: Abrigo Benjamín – Galetto y Bogino

Carpinterías: Beltrámi José – Bula Vicente

Colonizadores: Lestandi Gastón – Quellet Luis

Comisionista: Spila Juan

Constructores: Chiessa Antonio – Lingua Sebastián.

Chacareros: Bainotti José – Barrera Santiago – Bonetto Manuel – Bonetto Sebastián – Brussa Hnos. – Clot Santiago – Ghione Hnos. – Hula Hnos. – Piacenza Santiago e hijos – Troillet Antonio.

Chanchería: Francia Guillermo

Educacionista: Ponce María A.

Establecimientos de ganadería: Argüello Fermín “La Argentina” – Ceballos Vidal – Doneo Ermano “Monte de la rama” – Luque Alvez – Luque Rafael – Luque Tristán – Vidal Cuno “La Mimosa”.

Farmacia: Seopinaro Nicolás

Fotografía: Robino Héctor

Herrerías: Bonino Pedro – Chena Victorio – Hula Vicente

Lechería: Sosa Ramón

Licores, fábrica de: Silvani Juan
Modistas: Beltrami Estefanía – Boceo María
Mueblería: Beltrami José
Panaderías: Aimino Lorenzo – Torres Hnos.
Peluquería: Barrio Miguel
Restaurants: Baimatti Miguel – Spila Juan – Tapiero Alberto
Sastrería: Gavelli Adolfo
Talabartería: Ocelli y Cía.
Trilladoras: Allocco Jorge – Batagliero Pascual – Cavana José – Demarchi Blas – Ghione Hnos. – Hula Hnos. – Piacenza Santiago – Spila Juan
Verdulerías: Filippi José – Grimaldi Bartolo
Zapatería: Ocelli y Cía.

260

Daniel Pomba ~ Sebastián Alonso

1910

(Anuario Kraft, pp. 1311-1312)

La Playosa

Ferrocarril C.P.S.F.

Ramal de San Francisco a Villa María – Departamento de Tercero Abajo – Población 2955 habitantes – Dista 726 km de Buenos Aires

Comisión Municipal:

Presidente: Fraire Oreste

Concejal: Di Jorio Miguel – Sivadon Leopoldo – Tamain José

Comisario de policía: Arrazola Amadeo

Jefe de correos: Sesma Federico

Jefe de estación: Malatini Luis

Jefe de registro civil: Bustos Arion

Receptor de rentas: Tapiero Moisés

Cura párroco: Sánchez Manzanera Juan

Acopiador: Casaretto Antonio – Gilardoni Ángel – “La Caja Rural” – Sivadon Leopoldo – Soldano José Vionet Hnos. y Cía.

Almacén por mayor (Ramos generales) : Casaretto Antonio – Gilardoni Ángel – Sivadon Leopoldo

Almacén por menor: Andreoli y Piazza – Arese Bautista – Chialvo y Marinelli – Dolafontaine y Ré – Fadul Simón – Miguel Hnos. – Yabur Gabriel

Armería: Pieri Bautista

Automóviles de alquiler: Aymino Lorenzo – Grisoni Alfredo

Barraca: Narvaja domingo – Chialvo y Marinelli

Café y billar: Grisoni Alfredo

Carbonería: Villafañe Segundo – Domínguez Santiago

Carnicería: Pigliacampo Atilio – Mancilla José

Carpintería: Bonino Pedro – Scaramuzza José
Carruajes y carros fábrica, de: Bonino Pedro – Scaramuzza José
Chacarero: Abele Alfredo – Ábrego Avelino – Alemanni Santiago – Alessio Esteban – Arnoletto Hnos. – Bainotti José – Bainotti Miguel – Bara Santiago – Barale Santiago – Bassano Domingo – Bertorello Hnos. – Blanda Carlos – Bocco Hnos. – Bocco José – Bocco Juan – Bolatti Miguel – Bonetto José – Bonetto Manuel – Bosco Miguel – Bossio Juvenal – Bostico Sebastián – Bruna Esteban – Buffa Vda. de – Caudana Emiliano – Cerruti Ciro – Cerruti Hnos. – Colombano Hnos. – Combina Hnos. – Cordero Miguel – Cosabella Fernando – Chialva Costanzo – De marchi Julio – Del Bel Juan – Del Bel Santos – Delfino Ángel – Dellarossa Hnos. – Dellayana Ángel – Demarchi Blas – Durban Hnos. – Dutto Juan – Ferrero Honorato – Foos Carlos – Foos Catalina – Foos Guillermo – Gachon Juan – Gaido Hnos. – Germanetti Carlos – Gerosa Evangelista – Ghiane Antonio – Ghiane Juan – Gili José – Giordano José – Grosso Antonio – Lione José – Lombardo Pedro – Macagno Santiago – Mainardi Matías – Maná Cristóbal – Maná Juan – Maná Secundino – Marino Domingo – Massera Gabriel – Nicolino Bautista – Novarino Hnos. – Oddone Miguel – Pastore Hnos. – Piacenza Lorenzo – Picatto Ana – Prieto Juan – Primo Bartolo – Primo Santiago – Revello Hnos. – Ribotta José – Rimondetti Alfredo – Rimondetti Bautista – Rinaudi Mateo – Río Carlos – Romano Catalina – Santos José – Tissera Pilar – Toraglio Ignacio – Troillet Antonio – Vagliengo Alfredo – Verga Carlos – Zanelato Isidoro – Zemo Domingo – Zemo Juan – Zemo Victorio
Chanchería: Gazzaniga Luis
Cochería: Grisoni Alfredo
Colchonería: Ronchetti Héctor
Colonizador: Tamain José
Constructora: Lingua Sebastián – Petracco Ernesto – Tione Pedro
Contador: Tapiero Moisés
Desgranadora: Ateca y Aldecoa Hnos. – Kiel Arturo – Zanelato Isidoro
Educacionista: Peña Elvira
Establecimientos de ganadería: Amespil Juan Bautista y Cía. “Santa Elena” – Ateca y Aldecoa Hnos. “Las Saladas” – Ceballos Vidal “La Adela” – Collins Luis “Las Tres hermanas” – Dáneo José “La Rama” – Fraire Pedro “Orfilia” – Güena Francisco “La Laura” – La Forestal Ltda. “La Playosa” – Luque Rafael “El Retiro” – Massa Hnos. “La Margarita” – Rasetto José
Farmacia: De Marchi Silvio
Fonda: Brussa Ré – Pettiti Miguel – Saracco José – Strumia José
Herrería: Bonino Pedro – Scaramuzza José
Lechería: Bello Luisa – Galli Juana
Licores, fáb. de: Dellarocca Sebastián
Médico: Di Jorio Miguel
Modista: Aymar Delfina – Galli Juana – Podio Hnas.
Panadería: Baysre Francisco – Ochoa Baldomero
Peluquería: Carbonari Tomás – Caverzaci Carlos – Cejas Alfonso
Quesos, fab. de: Ateca y Aldeco Hnos.
Restaurante: Grisoni Alfredo

1910

(*Anuario Kraft*, pp. 1360-1361)

Silvio Pellico

Departamento Tercero Abajo
Por mensajería de Alto Alegre
F.C.C.A.

Comisario de Policía: Bernardo González

Jefe de Correos: Conrero Domingo J.

Acopiador: Conrero Domingo J.

Almacén por mayor (Ramos Generales) : Conrero Domingo J.

Carnicería: Boero Hnos.

Carpintería: Angonese Guillermo

Cervecería San Carlos: Conrero Domingo J. (representante)

Chacareros: Borgogno Pedro - Bartorello Hnos. - Bastino Gervasio - Besso Bautista - Bruna Hnos. - Bruna Pedro - Busso Juan - Cangui y Luis Hnos. - Cerutti Antonio - Cerutti Gabriel - Chiaramelo Francisco - Chiavasa Mateo - Conrero Bautista J. - Conrero Domingo J. - Conrero Hnos. - Conrero Juan - Conrero Pedro - Della Rossa José y Bautista - Della Rossa Pedro - Demarchi Antonio - Demarchi Blas - Demarchi Guillermo - Demarchi José - Gaido Gabriel - Gaido José - Gallino Domingo - Gallo Carlos - Mandrile Antonio - Marino Bautista - Maura Juan - Molassano Federico - Oddone Miguel - Oliva Pedro - Oliva Santiago - Picca Antonio - Priotti César - Ravarino Hnos. - Romero Romualdo - Rovero Bautista - Santiago Primo - Toraglio Vda. de e hijos - Vignolo Lorenzo

Escuela Fiscal Mixta: Direct.: Della Corlera María

Escuela particular: Direct.: Thione Humberto

Establecimientos de ganadería: Busso Juan "Alcira" - Collins, Luis H. "Las Cuatro Hermanas" - Conrero Agustín "San Emilio" - Ferreyra H. "La Candelaria"

Herrería: Angonese Guillermo - Priarollo Mansueto

Ladrillo, fáb. de: Thione Pedro

Panadería: Boero Juan B.

Seguros, agente de: Conrero Domingo J. “El Fomento Agrícola”
Taller mecánico: Demarchi Hnos. - Angonese Guillermo - Priarollo Mansueto
Trilladoras: Demarchi Blas - Demarchi Hnos. - Conrero y Toia - Ravarino Hnos. - Rovero Bautista
Vinos, dep. de: Conrero Domingo J. - Güiso Cirilo - Torres y Cecchini

1916

(*Anuario Kraft*, Tomo II - Provincias reunidas, pp. 1606 y 1607)

Silvio Pellico

Departamento Tercero Abajo
Provincia de Córdoba
Correo - Sud Distrito de Villa María

263

Colonia Silvio Pellico: sus raíces, religión y cooperativismo

Silvio Pellico es una vasta y bien poblada colonia, fundada y decretada Colonia Silvio Pellico en 1894 por el Gobierno de la Provincia, en jurisdicción del Departamento Tercero Abajo, Pedanía Algodón, distante de tres leguas de Alto Alegre (F.C.C.A.) hacia el Poniente y cinco leguas de La Playosa (F.C.P. de Sta. Fe). Tiene una capilla de nombre San José, fundada en 1908, estando a cargo del Presbítero P. Colabianchi Cicerón, vicario de la ciudad de Villa María. Es famosa esta colonia por la fertilidad de sus tierras y la intensidad de sus cultivos, predominando el colono piamontés entre sus colonizadores.

Comisario de Policía: Quiñones Toribio

Jefe de Correos: Conrero Domingo J.

Acopiador: Conrero Domingo J.

Almacén por mayor (Ramos Generales): Conrero Domingo J.

Carnicería: Cepeda Antonio - Quiñones Toribio J.

Carpintería: Galliano Santiago

Cervecería San Carlos: Conrero Domingo J. (representante)

Chacareros: Arese Bautista - Arnoletto José - Borgogno Pedro - Bartorello Hnos. - Bastino Gervasio - Bruna Hnos. - Bruna Pedro - Busso Juan - Cerutti Antonio - Cerutti Gabriel - Chiaramelo Francisco - Chiavasa Mateo - Conrero Bautista J. - Conrero Domingo J. - Conrero Hnos. - Conrero Juan - Conrero Pedro - Della Rossa José y Bautista - Demarchi Antonio - Demarchi Blas - Demarchi Guillermo - Demarchi José - Gaido Gabriel - Gaido José - Maltaner Hnos. - Mandrile Antonio - Molassano Federico - Oddone Miguel - Oliva Pedro - Oliva Santiago - Picca Antonio - Ravarino Hnos. - Romero Romualdo - Santiago Primo - Toraglio Vda. de e hijos - Vignolo Lorenzo

Escuela Fiscal Mixta: Direct.: Pérez Emma

Escuela particular: Direct.: Tione Humberto

Establecimientos de ganadería: Bertorello Hnos. “Silvio Pellico” - Busso

Juan "Alcira" - Collins, Luis H. "Las Cuatro Hermanas" - Conrero Agustín
 "San Emilio" - Ferreyra H. "La Candelaria"

Herrería: Galliano Santiago

Ladrillo, fáb. de: Quiñones Toribio

Panadería: Boero Juan B.

Seguros, ag. de: Conrero Domingo J. "El Fomento Agrícola"

Taller mecánico: Demarchi Hnos. - Galliano Santiago

Trilladoras: Demarchi Blas - Demarchi Hnos. - Conrero y Toia - Ravarino Hnos.

Vinos, dep. de: Conrero Domingo J. - Güiso Cirilo - Torres y Cecchini

1917

(*Anuario Kraft*, Tomo II - Provincias reunidas, p. 1499)

Igual que el año 1916, salvo:

Comisario de Policía: González Bernardo

Escuela Fiscal Mixta: Direct.: Domecq Bernardino

1919

(*Anuario Kraft*, Tomo II - Provincias reunidas, p. 1395)

Silvio Pellico

Departamento Tercero Abajo
 Por mensajería de Alto Alegre
 F.C.C.A.

Comisario de Policía: Toribio J. Quiñones

Jefe de Correos: Conrero Domingo J.

Acopiador: Conrero Domingo J.

Almacén por mayor (Ramos Generales): Conrero Domingo J.

Carnicería: Oliva José

Carpintería: Angonese Guillermo

Cervecería San Carlos: Conrero Domingo J. (representante)

Chacareros: Borgogno Pedro - Bastino Gervasio - Besso Bautista - Bruna Pedro - Busso Juan - Cerutti Antonio - Cerutti Gabriel - Chiaramelo Francisco - Chiavasa Mateo - Conrero Bautista J. - Conrero Domingo J. - Conrero Hnos. - Conrero Juan - Conrero Pedro - Della Rossa Pedro - Demarchi Antonio - Demarchi Blas - Demarchi Guillermo - Demarchi José y Hno. - Gaido José - Galliano Domingo - Mandrile Antonio - Marino Bautista - Molassano Federico - Oddone Miguel - Oliva Pedro - Oliva Santiago - Picca Antonio - Priotti César - Ravarino Hnos. - Romero Vda. de J.- Rovere Bautista - Toraglio Vda. de e hijos - Vignolo Lorenzo

Escuela Fiscal Mixta: Direct.: Cortés María D.
Escuela particular: Direct.: Thione Humberto
Establecimientos de ganadería: Busso Juan “Alcira” - Conrero Agustín “San Emilio”
Herrería: Angonese Guillermo - Priarollo Mansueto
Ladrillo, fáb. de: Quiñones Toribio
Panadería: Boero Juan B.
Seguros, ag. de: Conrero Domingo J. “El Fomento Agrícola”
Taller mecánico: Demarchi Blas - Angonese Guillermo - Priarollo Mansueto
Trilladoras: Demarchi Blas - Demarchi Hnos. - Conrero y Toia - Ravarino Hnos. - Rovere Bautista
Vinos, dep. de: Conrero Domingo J. - Güiso Cirilo - Torres y Cecchini

265

1920

(*Anuario Kraft*, Tomo II - Provincias reunidas, p. 1410)

Silvio Pellico

Departamento Tercero Abajo
 Por mensajería de Alto Alegre
 F.C.C.A.

Comisario de Policía: Toribio J. Quiñones
Jefe de Correos: Conrero Domingo J.
Acopiador: Conrero Domingo J.
Almacén por mayor (Ramos Generales): Conrero Domingo J.
Carnicería: Oliva José
Carpintería: Angonese Guillermo
Cervecería San Carlos: Conrero Domingo J. (representante)
Chacareros: Borgogno Pedro - Bastino Gervasio - Besso Bautista - Bruna Pedro - Busso Juan - Carignano Luis y Hno. - Cerutti Antonio - Cerutti Gabriel - Chiaramelo Francisco - Chiavasa Mateo - Conrero Bautista J. - Conrero Domingo J. - Conrero Domingo (h) - Conrero Hnos. - Conrero Juan - Conrero Pedro - Della Rossa Pedro - Demarchi Antonio - Demarchi Blas - Demarchi Guillermo - Demarchi José y Hno. - Gaido José - Galliano Domingo - Mandrile Antonio - Marino Bautista - Maura Juan - Molassano Federico - Oddone Miguel - Oliva Pedro - Oliva Santiago - Picca Antonio - Priotti César - Ravarino Hnos. - Romero Vda. de J.- Rovere Bautista - Rovere Bautista Barba - Toraglio Vda. de e hijos
Escuela Fiscal Mixta: Direct.: Ángela M. de Aviedo
Establecimientos de ganadería: Busso Juan “Alcira” - Conrero Agustín “San Emilio” - Donnelly Santiago
Herrería: Angonese Guillermo - Priarollo Mansueto
Ladrillo, fáb. de: Quiñones Toribio
Panadería: Avendaño Gregorio

Seguros, ag. de: Conrero Domingo J. "El Fomento Agrícola"
Restaurant: Vagliengo Jorge
Taller mecánico: Demarchi Blas - Angonese Guillermo - Priarollo Mansueto
Trilladoras: Demarchi Blas - Demarchi Hnos. - Conrero y Toia - Ravarino Hnos. - Rovere Bautista Barba
Vinos, dep. de: Conrero Domingo J.

1921

Anuario Kraft, Tomo II - Provincias reunidas, p. 1469)

266

Daniel Pomba - Sebastián Alonso

Silvio Pellico

Departamento Tercero Abajo
Por mensajería de Alto Alegre
F.C.C.A.

Comisario de Policía: Rodolfo Quiñones
Acopiador: Coop. Gral. de Consumo y Producción Unión Popular (Limitada)
Almacén por mayor (Ramos Generales): Coop. "Unión Popular" Ltda.
Carpintería: Angonese Guillermo
Cervecería San Carlos: Cooperativa "Unión Popular" Ltda.
Chacareros: Borgogno Pedro - Bastino Gervasio - Besso Bautista - Bruna Pedro - Busso Juana D. de - Carignano Luis y Hno. - Cerutti Antonio - Cerutti Gabriel - Chiaramelo Francisco - Chivassa Mateo - Conrero Luis M. de - Conrero Domingo J. - Conrero Domingo (h) - Conrero Juan - Conrero Pedro - Della Rossa Pedro - Demarchi Antonio - Demarchi Hnos. - Demarchi José y Hno. - Gaido Gabriel - Gaido José - Galliano Domingo - Gallo Carlos - Mandrile Antonio - Marino Bautista - Maura Juan - Molassano Federico - Oddone Miguel - Oliva Pedro - Oliva Santiago - Picca Antonio - Priotti César - Ravarino Hnos. - Romero Vda. de J.- Rovere Bautista - Rovere Bautista Barba - Vda. de Toraglio e hijos
Corralón de hierros y maderas: Cooperativa "Unión Popular" Ltda.
Escuela Fiscal Mixta: Direct.: Dominga Savid
Establecimientos de ganadería: Conrero Agustín "San Emilio" - Donnelly Santiago
Herrería: Angonese Guillermo - Priarollo Mansueto
Panadería: Avendaño Gregorio
Seguros, ag. de: Cooperativa "Unión Popular" Ltda. "El Fomento Agrícola".
Taller mecánico: Demarchi Blas - Angonese Guillermo - Priarollo Mansueto
Trilladoras: Demarchi Blas - Demarchi Hnos. - Conrero y Marchisio - Ravarino Hnos. - Rovere Bautista Barba
Vinos, dep. de: Cooperativa "Unión Popular" Ltda.

1923

(*Anuario Kraft*, Tomo II - Provincias reunidas, pp. 1357 y 1358)

Idem anterior

En este año, también sale una publicación del “Almanaque guía de El Trabajo” sobre el aspecto comercial de Silvio Pellico, que a continuación se detalla:

Chacareros: Bastino Gervasio - Besso Bautista - Borgogno Pedro - Bruna Pedro - Carignano Luis y Hnos. - Cerutti Antonio - Cerutti Gabriel - Chiaramello Francisco - Chiavassa Mateo - Conrero Domingo hijo - Conrero Juan - Conrero Lucía M. de - Conrero Pedro - Della Rossa Pedro - Demarchi Antonio - Demarchi de Busso Juana - Demarchi Guillermo y José - Demarchi Hnos. - Gaido Domingo - Gaido Gabriel - Gaido José - Galleano Domingo - Gallo Carlos - Mandrile Antonio - Mandrile Bautista - Mulasano Francisco - Oddone Miguel - Picca Antonio - Priotti César - Ravarino Hnos. - Romano Catalina viuda de - Rovere Miguel - Turaglio Catalina Vda. de e hijos.

Establecimientos ganaderos: Conrero Agustín - Donnelly Santiago

Herrería: Priarollo Mansueto

Talleres mecánicos: Demarchi Hnos. - Aragonese Guillermo - Priarollo Mansueto

Trilladoras: Demarchi Hnos. - Conrero y Ravarino Hnos.

267

Colonia Silvio Pellico: sus raíces, religión y cooperativismo

1924

(*Anuario Kraft*, Tomo II - Provincias reunidas, pp. 1428 y 1429)

Idem anterior salvo:

Carnicería: Quiñones Toribio

1925

(*Anuario Kraft*, Tomo II - Provincias reunidas, p. 1515)

Silvio Pellico

Departamento Tercero Abajo

Por mensajería de Alto Alegre

F.C.C.A.

Comisario de Policía: Rodolfo Quiñones

Almacén por mayor (Ramos Generales): Cooperativa General de Consumo y Producción “Unión Popular” (Limitada)

Cervecería San Carlos: Cooperativa “Unión Popular” Ltda.

Chacareros: Bernardo Félix e hijos - Besso Bautista - Borgogno Pedro - Bruna Pedro - Busso Juana D. de - Carignano Luis y Hno. - Cerutti Gabriel - Chiaramelo Francisco - Chiavasa Mateo - Conrero Agustín - Conrero Lucía M. de - Conrero Domingo J. - Conrero Domingo (h) - Conrero Juan - Conrero Pedro - Demarchi Hnos. - Demarchi José y Hno. - Demarchi Guillermo - Gaido Gabriel - Gaido Pedro - Galliano Domingo - Gallo Viuda de e hijo - Mandrile Antonio - Marino Bautista - Oddone Miguel - Picca Antonio - Ravarino José - Ravarino Marcelino - Romero Vda. de J.- Roveri Miguel

Corralón de hierros y maderas - Cooperativa “Unión Popular” Ltda.

Escuela Fiscal Mixta: Direct.: Dominga Savid

Establecimientos de ganadería: Conrero Agustín “San Emilio” - Donnelly Santiago - Ferreyra Adolfo

Herrería: Priarollo Mansueto

Restaurant: Vagliengo Jorge

Seguros, ag. de: Cooperativa “Unión Popular” Ltda.

Taller mecánico: Priarollo Mansueto

Trilladoras: Conrero Domingo e Hijos - Demarchi Hnos. - Ravarino Hnos.

Vinos, dep. de: Cooperativa “Unión Popular” Ltda.

1926

(*Anuario Kraft*, Tomo II - Provincias reunidas, p. 1655)

Silvio Pellico

Departamento Tercero Abajo - Por mensajería de Alto Alegre F.C.C.A. Dista 515 kms. de Bs. Aires. Población 2000 habitantes. Pasajes de 1ª 35.00 y 2ª 19.00. Agua regular a 8 mts de profundidad. Empalma el ramal de Las Rosas a Villa María. Estafeta de Correos Alto Alegre. Distrito Militar 45. Región 4ª. Departamento Judicial de Villa María. Hectáreas sembradas: trigo 12.000, lino 500, maíz 1.000, avena 200 y alfalfa 7.000. Ganadería: vacunos 5.000, lanares 1.000, porcinos 500, yeguarizos 380.

Comisario de Policía: Rodolfo Quiñones

Almacén por mayor (Ramos Generales): Cooperativa General de Consumo y Producción “Unión Popular” (Limitada)

Carnicería: Quiñones Toribio G.

Cervecería San Carlos: Cooperativa “Unión Popular” Ltda.

Chacareros: Bernardi Félix e hijos - Besso Bautista - Borgogno (sucesión) - Bruna Pedro - Busso Juana D. de - Caffaro Antonio - Carignano Luis y Hno. - Cerutti Gabriel - Chiaramelo Francisco - Chiavasa Mateo - Conrero Agustín - Conrero Lucía M. de - Conrero Domingo J. - Conrero Domingo (h) - Conrero Juan - Conrero Pedro - Costella Pedro - Conti Blas - Demarchi Hnos. - Demarchi José y Hno. - Demarchi Guillermo

- Demarchi Pedro - Gaido Gabriel - Gaido Pedro - Galliano Domingo - Gallo Viuda de e hijo - Guidolin Guillermo - Mandrile Antonio - Margaria Francisco - Marino Bautista - Nicolino Hnos. - Oddone Miguel - Picca Antonio - Ravarino Marcelino - Ravarino Virgilio - Romero Vda. de J.-Roveri Miguel

Corralón de hierros y maderas: Cooperativa “Unión Popular” Ltda.

Escuela Fiscal Mixta: Direct.: Dominga Savid

Establecimientos de ganadería: Conrero Agustín “San Emilio” - Donnelly Santiago - Ferreyra Adolfo

Herrería: Priarollo Mansueto

Restaurant: Vagliengo Jorge

Seguros, ag. de: Cooperativa “Unión Popular” Ltda.

Taller mecánico: Priarollo Mansueto

Trilladoras: Conrero Domingo e Hijos - Demarchi Hnos. - Ravarino Hnos.

Vinos, dep. de: Cooperativa “Unión Popular” Ltda.

269

Colonia Silvio Pellico: sus raíces, religión y cooperativismo

1928

(*Anuario Kraft, Tomo II - Provincias reunidas, pp. 1931 y 1932*)

Silvio Pellico

Departamento Tercero Abajo - Por mensajería de Alto Alegre F.C.C.A. Dista 515 kms. de Bs. Aires. Población 2000 habitantes. Pasajes de 1ª 35.00 y 2ª 19.00. Agua regular a 8 mts de profundidad. Empalma el ramal de Las Rosas a Villa María. Estafeta de Correos Alto Alegre. Distrito Militar 45. Región 4ª. Departamento Judicial de Villa María. Hectáreas sembradas: trigo 9.500, lino 700, maíz 1.100, avena 200, alfalfa 4.000 y centeno 250. Ganadería: vacunos 1.500, lanares 1.000, porcinos 500, yeguarizos 2.500.

Comisario de Policía: Rodolfo Quiñones

Almacén por mayor (Ramos Generales): Cooperativa General de Consumo y Producción “Unión Popular” (Limitada)

Carnicería: Oliva José

Cervecería San Carlos: Cooperativa “Unión Popular” Ltda.

Chacareros: Albertinazzi Juan y Daniel - Bernardi Félix e hijos - Besso Bautista - Borgogno (sucesión) - Borlengo Lorenzo - Bruna Pedro - Busso Juana D. de - Caffaro Antonio - Carignano Luis y Hno. - Carosio Pedro - Conrero Agustín - Cerutti Gabriel (suc.) - Chiaramelo Francisco - Chiavasa Mateo - Conrero Jorge y Juan - Conrero Lucía M. de - Conrero Dgo. J. (suc. de) - Conrero Domingo (h) - Conrero Hnos. - Conrero Jun G. - Conrero Pedro G. - Conrero Della Rossa Pedro - Conti Blas - Demarchi Hnos. - Demarchi José - Demarchi Guillermo A. - Demarchi Juan Bautista - Demarchi Julio - Demarchi Guillermo C. - Demarchi Pedro C. - Demarchi Virgilio - Foss Juan - Galla Esteban - Gaido Gabriel - Galliano Domingo -

Gallo Viuda de e hijo - Guidolin Guillermo - Mandrile Antonio - Margaría Francisco - Maurino José - Mié Francisco - Milanesio Cristóbal - Nicolino Hnos. - Oddone Miguel - Paschetta Felipe - Picca Antonio - Priarollo Mansueto - Ravarino José - Ravarino Marcelino - Ravarino Virgilio - Romero Vda. de J. - Rovero Miguel - Rubiano Bautista

Corralón de hierros y maderas: Cooperativa "Unión Popular" Ltda.

Escuela Fiscal Mixta: Direct.: Dominga Savid

Establecimientos de ganadería: Donnelly Santiago

Herrería: Priarollo Mansueto

Restaurant: Vagliengo Jorge

Seguros, ag. de: Cooperativa "Unión Popular" Ltda.

Taller mecánico: Priarollo Mansueto

Trilladoras: Conrero Hnos. - Demarchi Hnos. - Ravarino Hnos.

Vinos, dep. de: Cooperativa "Unión Popular" Ltda.

1929

(Anuario Kraft, Tomo II - Provincias reunidas, p. 676)

Silvio Pellico

Idem anterior

1931

(Anuario Kraft, Tomo II - Provincias y Territorios, pp. 790 y 791)

Silvio Pellico

Departamento Tercero Abajo - Por mensajería de Alto Alegre F.C.C.A. Dista 515 kms. de Bs. Aires. Población 2500 habitantes. Pasajes de 1ª 35.00 y 2ª 19.00. Agua regular a 8 mts de profundidad. Empalma el ramal de Las Rosas a Villa María. Estafeta de Correos Alto Alegre. Distrito Militar 45 Región 4ª. Departamento Judicial de Villa María. Hectáreas sembradas: trigo 22.500, lino 2.000, maíz 3.500, avena 500, alfalfa 4.000, centeno 500. Ganadería: vacunos 5.000, lanares 3.000, porcinos 1.000, yeguarizos 3.500.

Comisario de Policía: Subcomisario: Maltanari Julio P.

Almacén (Ramos Generales) : Coop. Unión Popular Ltda.

Carnicería: Troillet Ernesto

Cervecerías San Carlos: Cooperativa Río 2º. "Unión Popular" Ltda.

Chacareros: Albertinazzi Juan y Daniel - Besso Bautista - Borgogno (sucesión) - Borlengo Lorenzo - Buffa Hnos. - Busso Juana Demarchi

de - Caffaro Antonio - Caón Antonio - Caón Atilio - Caón Victorio - Carignano Luis y Hno. - Centani Orestes - Cerutti Gabriel - Conrero Agustín - Conrero Della Rossa Pedro - Conrero Domingo J. (suc. de) - Conrero Giletta Juan - Conrero Giletta Pedro - Conrero Hnos. - Conrero Jorge y Juan - Conrero Lucía M. de - Conti Blas - Chiaramelo Francisco - Chiavasa Mateo - Demarchi Audicio Guillermo - Demarchi Conrero Guillermo - Demarchi Conrero Pedro - Demarchi Hnos. - Demarchi José - Demarchi Juan Bautista - Demarchi Julio - Demarchi Julio - Demarchi Santiago - Demarchi Vda. de V. - Félix e hijos - Foos Juan - Gaido Gabriel - Galiano - Galla Esteban - Gallo Viuda de e hijo - Guidolin Guillermo - Guisasola Ignacio - Mandrile Antonio - Margaria Francisco - Maurino José - Mié Francisco - Milanésio Cristobal - Nicolino Hnos. - Oddone Miguel - Paschetta Felipe - Picca Antonio - Priarollo Mansueto - Ravarino José - Ravarino Marcelino - Ravarino Virgilio - Romero Vda. de J. - Rovere Miguel - Rubiano Bautista

Escuela Fiscal Mixta: Direct.: Rosa C. de Cavallo

Establecimientos de ganadería: Demarchi Hnos. - Donnelly Santiago - Kleiber Alberto

Maderas y Hierros: Cooperativa "Unión Popular" Ltda.

Restaurant: Vagliengo Jorge

Seguros, ag. de: Cooperativa "Unión Popular" Ltda.

Trilladoras: Conrero Hnos. - Demarchi Hnos. - Ravarino Hnos.

Vinos, dep. de: Cooperativa "Unión Popular" Ltda.

271

Colonia Silvio Pellico: sus raíces, religión y cooperativismo

1932

(Anuario Kraft, Tomo II - Provincias y Territorios, p. 840)

Silvio Pellico

Departamento Tercero Abajo - Por mensajería de Alto Alegre F.C.C.A. Dista 515 kms. de Bs. Aires. Población 2500 habitantes. Pasajes de 1ª 35.00 y 2ª 19.00. Agua regular a 8 mts de profundidad. Empalma el ramal de Las Rosas a Villa María. Estafeta de Correos Alto Alegre. Distrito Militar 45 Región 4ª. Departamento Judicial de Villa María. Hectáreas sembradas: trigo 25.000, lino 3.500, maíz 4.000, avena 200, alfalfa 4.000, mijo 400, centeno 300. Ganadería: vacunos 5.000, lanares 3.000, porcinos 1.000, yeguarizos 3.500.

Comisario de Policía: Subcomisario: Romero Angel Lino

Almacén (Ramos Generales) : Cooperativa Union Popular Ltda.

Carnicería: Acastello Bartolo

Cervecerías: Coop. Unión Popular Ltda. "Quilmes"

Chacareros: Albertinazzi Juan y Daniel - Audisio Angel - Avendaño Catalina Vda. de - Bernardi Felix - Besso Bautista - Bonetto Francisco

- Borgogno Juan y Guillermo - Borlengo Lorenzo - Buffa Hnos. - Busso Juana Demarchi de - Caffaro Antonio - Caoduro Luis - Caón Antonio - Caón Atilio - Caón Victorio - Centani Orestes - Cerutti Antonio - Cerutti Juana Vda. de - Conrero Agustín - Conrero Della Rossa Pedro - Conrero Domingo J. (suc. de) - Conrero Giletta Juan - Conrero Giletta Pedro - Conrero Hnos. - Conrero Jorge y Juan - Conrero Lucía M. de - Conrero Maero Domingo - Conti Blas - Cordero Miguel - Chiaramelo Francisco - Chiavasa Mateo - Demarchi Audicio Guillermo - Demarchi Bartolomé - Demarchi Conrero Guillermo - Demarchi Conrero Pedro - Demarchi Hnos. - Demarchi José - Demarchi Juan - Demarchi Juan Bautista - Demarchi Julio - Demarchi Pedro - Demarchi Santiago - Demarchi Vda. de V. - Demo Florencio - Gaido Gabriel - Galla Esteban - Gallo Viuda de e hijo - Guidolin Guillermo - Guisasola Ignacio - Maltanari María Luisa - Mandrile Antonio - Margaria Francisco - Maurino José - Mié Francisco - Milanés Cristobal - Mollar Carlos - Morales Caludio C. - Nicolino Hnos. - Oddone Margarita Vda. de - Ortalda José - Paschetta Felipe - Peretti Blas - Picca Antonio - Priarollo Mansueto - Ravarino José - Ravarino Marcelino - Ravarino Virgilio - Romero Juanan Vda. de - Rovere Bautista - Rubiano Bautista - Stellan Augusto - Thione Pedro - Toraglio Catalina Vda. de

Escuela Fiscal Mixta: Direct.: Rosa C. de Cavallo

Establecimientos de ganadería: Demarchi Hnos. - Donnelly Santiago - Kleiber Alberto

Maderas y Hierros: Cooperativa "Unión Popular" Limitada.

Restaurant: Vagliengo Jorge

Seguros, ag. de: Cooperativa "Unión Popular" Ltda.

Trilladoras: Conrero Hnos. - Demarchi Hnos. - Ravarino Hnos.

Vinos, dep. de: Cooperativa "Unión Popular" Ltda.

1933

(*Anuario Kraft*, Tomo II - Provincias y Territorios, p. 895)

Silvio Pellico

Departamento Tercero Abajo - Por mensajería de Alto Alegre F.C.C.A. Dista 515 kms. de Bs. Aires. Población 2000 habitantes. Pasajes de 1ª 35.00 y 2ª 19.00. Agua regular a 8 mts de profundidad. Empalma el ramal de Las Rosas a Villa María. Estafeta de Correos Alto Alegre. Distrito Militar 45. Región 4ª. Departamento Judicial de Villa María. Hectáreas sembradas: trigo 25.500, lino 3.500, maíz 4.100, avena 200, alfalfa 4.000, centeno 300, alpiste 500 y mijo 400. Ganadería: vacunos 6.000, lanares 5.000, porcinos 1.500, yeguarizos 4.000.

Comisario de Policía: Subcomisario Procopio Barrionuevo

Almacén por mayor (Ramos Generales): Cooperativa “Unión Popular” (Limitada)

Carnicería: Accastello Bartolo

Cervecerías: San Carlos - Cooperativa “Unión Popular” Ltda. “Quilmes”

Chacareros: Albertinazzi Juan y Daniel - Audisio Ángel - Avendaño Catalina Vda. de - Bernardi Félix e hijos - Besso Bautista - Bonetto Francisco - Borgogno Juan y Guillermo - Borlengo Lorenzo - Buffa Hnos. - Busso Juana D. de - Caffaro Antonio - Caoduro Luis - Caón Antonio - Caón Atilio - Caón Victorio - Centani Orestes - Cerutti Antonio - Cerutti Juana Vda. de - Chiaramelo Francisco - Chiavasa Mateo - Conrero Agustín - Conrero Domingo M. - Conrero Hnos. - Conrero Jorge y Juan - Conrero Juan G. - Conrero Della Rossa Pedro - Conrero Pedro G. - Conti Blas - Cordero Miguel - Demarchi Bartolomé - Demarchi Guillermo A. - Demarchi Guillermo C. - Demarchi Hnos. - Demarchi José - Demarchi Juan - Demarchi Juan Bautista - Demarchi Julio - Demarchi Pedro - Demarchi Pedro C. - Demarchi Santiago - Demarchi Vda. de V. - Demo Florencio - Gaido Gabriel - Galla Esteban - Gallo Viuda de e hijo - Garabello Carlos - Guidolin Guillermo - Guisasola Ignacio - Maltaneri María Luisa - Mandrile Antonio - Margaria Francisco - Maurino José - Mié Francisco - Mollar Carlos - Morales Claudio G. - Nicolino Hnos. - Oddone Margarita Vda. de - Ortalda José - Paschetta Felipe - Peretti Blas - Picca Antonio - Priarollo Mansueto - Ravarino José - Ravarino Marcelino - Ravarino Virgilio - Romero Vda. de J. - Rovere Bautista - Rubiano Bautista - Stellan Augusto - Thione Pedro - Toraglio Catalina Vda. de

Escuela Fiscal Mixta: Direct.: Rosa C. de Cavallo

Establecimientos de ganadería: Demarchi Hnos. - Donnelly Santiago - Kleiber Alberto

Maderas y Hierros: Cooperativa “Unión Popular” Ltda.

Restaurant: Vagliengo Jorge

Seguros, ag. de: Cooperativa “Unión Popular” Ltda.

Trilladoras: Conrero Hnos. - Demarchi Hnos. - Ravarino Hnos.

Vinos, dep. de: Cooperativa “Unión Popular” Ltda.

1938

(*Anuario Kraft*, Tomo IV - Provincias y Territorios, pp. 272 y 273)

Silvio Pellico

Departamento Tercero Abajo - Por mensajería de Alto Alegre F.C.C.A. Dista 515 kms. de Buenos. Aires, 242 kms de Rosario, 43 kms., de Villa María y 15 kms. de Alto Alegre. Población 2.500 habitantes. Pasajes de 1ª 35.- y 2ª 19.-. Agua regular a 8 metros de profundidad. Empalma el ramal de Las Rosas a Villa María. Estafeta de Correos Alto Alegre. Distrito Militar 45. Región 4ª. Departamento Judicial de Villa María. Hectáreas sembradas: trigo 20.000, lino 4.000, maíz 3.000, avena 200, alfalfa 3.000,

centeno 500, alpiste 500 y mijo 1.000. - Ganadería: vacunos 5.000, lanarés 5.000, porcinos 3.000, yeguarizos 6.000.

Comisario de Policía: Subcomisario: Clemente Carlos

Almacenes (Ramos Generales): Sociedad Cooperativa "Unión Popular Ltda"

Bibliotecas: Social de la Cooperativa "Union Popular Ltda."

Carnicerías: Videla Orfilio

Cervecerías: Coop. "Unión Popular" Limitada - "Río Segundo" en Coop.

Chacareros: Albertinazzi Daniel - Albertinazzi Juan - Audisio Ángel - Avendaño Catalina Vda. de - Bernardi Félix e hijos - Besso Bautista - Borgogno Juan - Borlengo Lorenzo - Buffa Francisco y Hnos. - Busso Juana Demarchi de - Caffaro Antonio - Caón Antonio - Caón Hnos - Caón Atilio - Caón Victorio - Cavegnaro Miguel Juan - Cavegnaro Pedro - Centani Orestes - Cerutti Juana Vda. de - Cerutti Teresa Vda. de - Clemente Carlos - Clemente José - Conrero Agustín - Conrero Carlos - Conrero Della Rossa Antonio - Conrero Della Rossa Domingo - Conrero Della Rossa José - Conrero Della Rossa Pedro - Conrero Maero Domingo - Conrero Giletta Juan - Conrero Giletta Pedro - Conrero Hnos. - Conrero Jorge - Conrero Juan - Conti Blas - Cordero Miguel - Chiaramello Hnos. - Chiavazza Mateo - Demarchi Audisio Guillermo - Demarchi Bartolomé - Demarchi Conrero Guillermo - Demarchi Conrero Pedro - Demarchi Hnos. - Demarchi José - Demarchi Juan - Demarchi Juan Bautista - Demarchi Pedro - Demarchi Santiago - Gaido Gabriel - Garabello Carlos - Giraudó Bautista - Guidolin Guillermo - Klein Mendrado - Maltaneri María Luisa - Mandrile Antonio y Juan - Margaría Francisco - Margaría Hnos. - Maurino José - Mié Francisco J. - Morales Claudio C. - Nicolino Blas y Hnos. - Nicolino Juan y José - Oddone Margarita Vda. de - Orpianessi Hnos. - Ortalda José - Paschetta Felipe - Pastor Angela Vda. de - Peretti Blas - Perez Vidal - Picca Catalina B. de - Priarollo Mansueto - Ramona Oliva Vda. de - Ravarino José - Ravarino Marcelino - Ravarino Virgilio - Rodríguez Tomasa - Romero Juana Vda. de - Rovere Bautista - Rubiano Bautista - Stellan Augusto - Turaglio Catalina Vda. de - Turaglio José

Escuela Fiscal Mixta: Giménez María Julia; Maestra: Gimenez María A.

Establecimientos de ganadería: Avendaño Catalina Vda. de - Barbero Bartolomé y Carlos - Conrero Vagliengo Hnos. - Demarchi Bartolomé - Demarchi Guillermo - Kleiber Alberto - Klein Mendrado

Maderas y hierros, corr. de: Cooperativa "Unión Popular" Limitada.

Restaurant: Margaría Hnos.

Seguros, ag. de: Cooperativa "Unión Popular" Ltda.

Sociedades: Centro Pro-Caminos, presidente Domingo Besso

Tambos: Demarchi Guillermo - Klein Mendrado - Priotti Cesar - Scatolon Atilio

Vinos, dep. de: Cooperativa "Unión Popular" Ltda.

1939

(Anuario Kraft, Tomo IV- Provincias y Territorios, p. 266)

Idem año 1938

1940

(Anuario Kraft, Tomo IV - Provincias y Territorios, pp. 272 y 273)

Silvio Pellico

Departamento Tercero Abajo - Por mensajería de Alto Alegre F.C.C.A. Dista 515 kms. de Buenos. Aires, 242 kms de Rosario, 43 kms., de Villa María y 15 kms. de Alto Alegre. Población 2.500 habitantes. Pasajes de 1ª 35.- y 2ª 19.-. Agua regular a 8 metros de profundidad. Empalma el ramal de Las Rosas a Villa María. Estafeta de Correos Alto Alegre. Distrito Militar 45. Región 4ª. Departamento Judicial de Villa María. Hectáreas sembradas: trigo 20.000, lino 4.000, maíz 3.000, avena 200, alfalfa 3.000, centeno 500, alpiste 500 y mijo 1.000. - Ganadería: vacunos 5.000, lanarines 5.000, porcinos 3.000, yeguarizos 6.000.

Comisario de Policía: Subcomisario Carlos Clemente

Almacenes (Ramos Generales) - Sociedad Cooperativa "Unión Popular Ltda"

Bibliotecas: Social de la Coop. "Union Popular Ltda."

Carnicerías: Videla Orfilio

Cervecerías: Coop. "Unión Popular" Limitada, "Río Segundo" en Coop.

Chacareros: Albertinazzi Daniel - Albertinazzi Juan - Audisio Ángel - Avendaño Catalina Vda. de - Bernardi Félix e hijos - Besso Bautista - Borgogno Juan - Borlengo Lorenzo - Buffa Francisco y Hnos. - Busso Juana Demarchi de - Caffaro Antonio - Caón Antonio - Caón Hnos - Caón Atilio - Caón Victorio - Cavegnaro Miguel Juan - Cavegnaro Pedro - Centani Orestes - Cerutti Juana Vda. de - Cerutti Teresa Vda. de - Clemente Carlos - Clemente José Conrero Agustín - Conrero Carlos - Conrero Della Rossa Antonio - Conrero Della Rossa Domingo - Conrero Della Rossa José - Conrero Della Rossa Pedro - Conrero Domingo M. - Conrero Giletta Juan - Conrero Giletta Pedro - Conrero Hnos. - Conrero Jorge - Conrero Juan - Conti Blas - Cordero Miguel - Chiaramello Hnos. - Chiavazza Mateo - Demarchi Audisio Guillermo - Demarchi Bartolomé - Demarchi Conrero Guillermo - Demarchi Conrero Pedro - Demarchi Hnos. - Demarchi José - Demarchi Juan - Demarchi Juan Bautista - Demarchi Pedro - Demarchi Santiago - Gaido Gabriel - Garabello Carlos - Giraud Bautista - Guidolin Guillermo - Klein Mendrado - Maltaneri María Luisa - Mandrile Antonio y Juan - Margaría Francisco - Margaría Hnos. - Maurino José - Mié Francisco J. - Morales Claudio C. - Nicolino Blas y Hnos. - Nicolino Juan

y José - Oddone Margarita Vda. de - Orpianessi Hnos. - Ortalda José - Paschetta Felipe - Pastor Angela Vda. de - Peretti Blas - Perez Vidal - Picca Catalina B. de - Priarollo Mansueto - Ravarino José - Ravarino Marcelino - Ravarino Virgilio - Rodriguez Tomasa - Romero Juana Vda. de - Rovere Bautista - Rubiano Bautista - Stellan Augusto - Turaglio Catalina Vda. de - Turaglio José

Escuela Fiscal Mixta: Giménez María Julia

Establecimientos de ganadería: Avendaño Catalina Vda. de - Barbero Bartolomé y Carlos - Conrero Vagliengo Hnos. - Demarchi Bartolomé - Demarchi Guillermo - Kleiber Alberto - Klein Mendrado

Maderas y hierros, corr. de: Cooperativa "Unión Popular" Limitada.

Restaurant: Margaría Hnos.

Seguros, ag. de: Cooperativa "Unión Popular" Ltda.

Sociedades: Centro Pro-Caminos, presidente Domingo Besso

Tambos: Demarchi Guillermo - Klein Mendrado - Priotti César - Scatolon Atilio

Vinos, dep. de: Cooperativa "Unión Popular" Limitada

1941

(*Anuario Kraft*, Tomo IV - Provincias y Territorios, p. 296)

Silvio Pellico

Departamento Tercero Abajo - Por mensajería de Alto Alegre F.C.C.A. Dista 515 kms. de Buenos Aires, 242 kms de Rosario, 43 kms., de Villa María y 15 kms. de Alto Alegre. Población 2.500 habitantes. Pasajes de 1ª 35.- y 2ª 19.-. Agua regular a 8 metros de profundidad. Empalma el ramal de Las Rosas a Villa María. Estafeta de Correos Alto Alegre. Distrito Militar 45. Región 4ª. Departamento Judicial de Villa María. Hectáreas sembradas: trigo 20.000, lino 4.000, maíz 3.000, avena 200, alfalfa 3.000, centeno 500, alpiste 500 y mijo 1.000. - Ganadería: vacunos 5.000, lanarés 5.000, porcinos 3.000, yeguarizos 6.000.

Comisario de Policía: Subcomisario Carlos Clemente

Almacenes (Ramos Generales): Cooperativa "Unión Popular Ltda."

Bibliotecas: Social de la Coop. "Union Popular Ltda."

Carnicerías: Videla Orfilio

Cervecerías: Coop. "Unión Popular" Limitada, "Río Segundo" en Coop.

Chacareros: Albertinazzi Juan - Audisio Ángel - Avendaño Catalina Vda. de - Bernardi Félix e hijos - Besso Hnos. - Borgogno Juan - Borlengo Lorenzo - Buffa Francisco y Hnos. - Busso Juana Demarchi de - Caffaro Antonio - Caón Antonio - Caón Alfonso - Caón Atilio - Caón Victorio - Cavegnaro Miguel Juan - Cavegnaro Pedro - Centani Orestes e hijos - Cerutti Juana Vda. de - Cerutti Teresa Vda. de - Clemente Carlos - Clemente José - Conrero Agustín - Conrero Alfredo - Conrero Carlos -

Conrero Della Rossa Antonio - Conrero Della Rossa Domingo - Conrero Della Rossa José - Conrero Della Rossa Pedro - Conrero Domingo M. - Conrero Giletta Pedro - Conrero Hnos. - Conrero Jorge - Conrero Jorge y Juan - Conrero Juan - Conrero Juan G. - Conrero Vagliengo Carlos - Conti Blas - Cordero Miguel - Chiaramello Hnos. - Chiavazza Mateo - Demarchi Audisio Guillermo - Demarchi Bartolomé - Demarchi Conrero Guillermo - Demarchi Conrero Pedro - Demarchi Hnos. - Demarchi José - Demarchi Juan - Demarchi Juan Bautista - Demarchi Pedro - Demarchi Santiago - Gaido Gabriel - Garabello Carlos - Giraudo Bautista - Guidolin Guillermo - Klein Mendrado - Maltaneri Julio V. - Mandrile Antonio y Juan - Margaria Francisco - Margaría Hnos. - Maurino José - Mié Francisco J. - Morales Claudio C. - Nicolino Blás y Hnos. - Nicolino Juan y José - Oddone Margarita Vda. de - Orpianessi Hnos. - Ortalda José - Paschetta Felipe - Pastor Angela Vda. de - Peretti Blas - Perez Vidal - Picca Catalina Vda. de - Ravarino José - Ravarino Marcelino - Ravarino Virgilio - Romero Juana Vda. de J. - Rovere Bautista - Rubiano Hnos. - Scattolon Atilio - Stelson Augusto - Turaglio Catalina Vda. de - Turaglio Espíritu e Ignacio - Turaglio José

Escuela Fiscal Mixta: Bertha C. de San Martino

Establecimientos de ganadería: Avendaño Catalina Vda. de - Barbero Bartolomé y Carlos - Conrero Vagliengo Hnos. - Demarchi Bartolomé - Demarchi Guillermo - Kleiber Alberto - Klein Mendrado

Maderas y hierros, corr. de: Cooperativa "Unión Popular" Limitada.

Restaurant - Margaría Hnos.

Seguros, ag. de: Cooperativa "Unión Popular" Ltda.

Sociedades: Centro Pro-Caminos, presidente Domingo Besso

Tambos: Caffaro Antonio - Cavaglia Juan - Cavallo Alfredo M. - Demarchi Audisio Bartolomé - Demarchi Audisio Pedro - Demarchi Audisio Santiago - Demarchi Guillermo - Demarchi Juan Bautista e hijos - Klein Mendrado - Martini, Marcos - Nicolino Blás - Nicolino Juan - Nicolino Santiago - Nicolino José - Nicolino (h) Juan Bautista - Oddone Hnos. - Primo Juan - Priotti César - Scattolon Atilio

Vinos, dep. de: Cooperativa "Unión Popular" Limitada

1942

(Anuario Kraft, Tomo IV - Provincias y Territorios, p. 303)

Silvio Pellico

Departamento Tercero Abajo - Por mensajería de Alto Alegre F.C.C.A. Dista 515 kms. de Buenos. Aires, 242 kms de Rosario, 43 kms., de Villa María y 15 kms. de Alto Alegre. Población 2.500 habitantes. Pasajes de 1ª 35.- y 2ª 19.-. Agua regular a 8 metros de profundidad. Empalma el ramal de Las Rosas a Villa María. Estafeta de Correos Alto Alegre. Distrito Militar 45. Región 4ª. Departamento Judicial de Villa María. Hectáreas

sembradas: trigo 20.000, lino 4.000, maíz 3.000, avena 200, alfalfa 3.000, centeno 500, alpiste 500 y mijo 1.000. - Ganadería: vacunos 5.000, lanarés 5.000, porcinos 3.000, yeguarizos 6.000.

Comisario de Policía: Subcomisario Carlos Clemente

Almacén por mayor (Ramos Generales): Cooperativa “Unión Popular” (Limitada)

Bibliotecas: Social de la Coop. “Unión Popular Ltda.”

Carnicería: Videla Orfilio

Cervecerías: Coop. “Unión Popular” Limitada, “Río Segundo” en Coop.

Cremerías: “La Primera” Coop. de tamberos de Silvio Pellico Ltda.

Chacareros: Albertinazzi Juan - Audisio Ángel - Avendaño Catalina Vda. de - Bernardi Félix e hijos - Besso Bautista - Borgogno Juan - Borlengo Lorenzo - Buffa Francisco y Hnos. - Busso Juana D. de - Caffaro Antonio - Caón Antonio - Caón Alfonso - Caón Atilio - Caón Victorio - Cavegnaro Miguel Juan - Cavegnaro Pedro - Centani Orestes e hijos - Cerutti Juana Vda. de - Cerutti Teresa Vda. de - Clemente Carlos - Clemente José - Conrero Alfredo - Conrero Agustín - Conrero Alfredo - Conrero Della Rossa Antonio - Conrero Della Rossa Domingo - Conrero Della Rossa José - Conrero Della Rossa Pedro - Conrero Domingo M. - Conrero Giletta Pedro - Conrero Hnos. - Conrero Jorge y Juan - Conrero Juan G. - Conrero Vagliengo Carlos - Conti Blas - Cordero Miguel - Chiaramello Hnos. - Chiaramello Francisco - Chiavazza Mateo - Demarchi Audisio Guillermo - Demarchi Bartolomé - Demarchi Conrero Guillermo - Demarchi Hnos. - Demarchi José - Demarchi Juan - Demarchi Juan Bautista - Demarchi Pedro - Demarchi Santiago - Depetris Domingo - Gaido Gabriel - Garabello Carlos - Giraudo Bautista - Guidolin Guillermo - Guisasa Ignacio - Klein Mendrado - López Enrique - Maltaneri Julio V. - Mandrile Antonio y Juan - Margaría Francisco - Margaría Hnos. - Maurino José - Mié Francisco J. - Morales Claudio C. - Nicolino Blás y Hnos. - Nicolino Juan y José - Orpianessi Hnos. - Ortalda José - Paschetta Felipe - Peretti Blas - Pérez Vidal - Ravarino José - Ravarino Marcelino - Ravarino Virgilio - Romero Juana Vda. de J. - Rovere Bautista - Rubiano Hnos. - Scattolon Atilio - Stellan Augusto - Turaglio Catalina Vda. de - Turaglio Espiritu e Ignacio - Turaglio José

Escuela Fiscal Mixta: Bertha C. de San Martino

Establecimientos de ganadería: Avendaño Catalina Vda. de Conrero Vagliengo Hnos. - Demarchi Bartolomé - Demarchi Guillermo - Kleiber Alberto - Klein Mendrado

Maderas y hierros, corr. de: Cooperativa “Unión Popular” Limitada.

Restaurant: Margaría Hnos.

Seguros, ag. de: Cooperativa “Unión Popular” Ltda.

Sociedades: Centro Pro Caminos presidente Domingo Besso - “Comisión Cooperadora Escolar” - Com. Pro-festejos Edificio Escolar - Soc. Cooperativa de Tamberos “La Primavera” de Silvio Pellico Ltda.

Tambos: Caffaro Antonio - Cavaglia Juan - Cavallo Alfredo M. - Demarchi Audisio Bartolomé - Demarchi Audisio Pedro - Demarchi Audisio Santiago - Demarchi Guillermo - Demarchi Juan Bautista e hijos - Klein

Mendrado - Martini, Marcos - Nicolino Blás - Nicolino Juan - Nicolino Santiago - Nicolino José - Nicolino (h) Juan Bautista - Oddone Hnos. - Ortalda José - Pastor Emilio P. - Plattini Lázaro C. - Primo Juan - Primo Santiago A. - Priotti César - Ravarino José - Scattolon Atilio - Serenelli José Juan

Vinos, dep. de: Cooperativa “Unión Popular” Limitada

1943

(Anuario Kraft, Tomo IV - Provincias reunidas, p. 294)

Silvio Pellico

279

Departamento Tercero Abajo - Por mensajería de Alto Alegre F.C.C.A. Dista 515 kms. de Buenos. Aires, 242 kms de Rosario, 43 kms., de Villa María y 15 kms. de Alto Alegre. Población 2.500 habitantes. Pasajes de 1ª 35.- y 2ª 19.-. Agua regular a 8 metros de profundidad. Empalma el ramal de Las Rosas a Villa María. Estafeta de Correos Alto Alegre. Distrito Militar 45. Región 4ª. Departamento Judicial de Villa María. Hectáreas sembradas: trigo 20.000, lino 4.000, maíz 3.000, avena 200, alfalfa 3.000, centeno 500, alpiste 500 y mijo 1.000. - Ganadería: vacunos 5.000, lanares 5.000, porcinos 3.000, yeguarizos 6.000.

Comisario de Policía: Subcomisario Carlos Clemente

Almacén por mayor (Ramos Generales) : Cooperativa “Unión Popular” (Limitada)

Carnicería: Videla Orfilio

Cervecería: Coop. “Unión Popular” Limitada, “Rio Segundo” en Coop.

Cremerías: “La Primera” Coop. de Tamberos de Silvio Pellico Ltda.

Chacareros: Albertinazzi Juan - Audisio Ángel - Avendaño Catalina Vda. de - Bernardi Félix e hijos - Besso Bautista - Borgogno Juan - Borlengo Lorenzo - Buffa Francisco y Hnos. - Busso Juana D. de - Caffaro Antonio - Caón Antonio - Caón Alfonso - Caón Atilio - Caón Victorio - Cavegnaro Miguel Juan - Cavegnaro Pedro - Centani Orestes e hijos - Cerutti Juana Vda. de - Cerutti Teresa Vda. de - Clemente Carlos - Clemente José - Conreo Alfredo - Conrero Agustín - Conrero Della Rossa Antonio - Conrero Della Rossa Domingo - Conrero Della Rossa José - Conrero Della Rossa Pedro - Conrero Domingo M. - Conrero Giletta Pedro - Conrero Hnos. - Conrero Jorge y Juan - Conrero Juan G. - Conrero Vagliengo Carlos - Conti Blas - Cordero Miguel - Chiaramello Hnos. - Chiaramelo Francisco - Chiavasa Mateo - Demarchi Audisio Guillermo - Demarchi Bartolomé - Demarchi Conrero Guillermo - Demarchi Hnos. - Demarchi José - Demarchi Juan - Demarchi Juan Bautista - Demarchi Pedro - Demarchi Santiago - Depetris Domingo - Gaido Gabriel - Garabello Carlos - Giraudó Bautista - Guidolin Guillermo - Guisasola Ignacio - Klein

Mendrado - López Enrique - Maltaneri Julio V. - Mandrile Antonio y Juan - Margaria Francisco - Margaria Hnos. - Maurino José - Mié Francisco J. - Morales Claudio C. - Nicolino Blas y Hnos. - Nicolino Juan y José - Orpianessi Hnos. - Ortalda José - Paschetta Felipe - Peretti Blas - Pérez Vidal - Priarollo Mansueto - Ravarino José - Ravarino Marcelino - Ravarino Virgilio - Romero Juana Vda. de J. - Rovere Bautista - Rubiano Hnos. - Scattolon Atilio - Stellan Augusto - Turaglio Catalina Vda. de - Turaglio Espíritu e Ignacio - Turaglio José

Escuela Fiscal Mixta: Bertha C. de San Martino

Establecimientos de ganadería: Avendaño, Catalina Vda. de - Conrero Vagliengo Hnos. - Demarchi Bartolomé - Demarchi Guillermo - Kleiber Alberto - Klein Mendrado

Maderas y hierros, corr. de: Cooperativa “Unión Popular” Limitada.

Restaurant: Margaría Hnos.

Seguros, ag. de: Cooperativa “Unión Popular” Ltda.

Sociedades: Centro Pro-Caminos, presidente Domingo Besso - “Comisión Cooperadora Escolar” - Com. Pro-festejos Edificio Escolar - Soc. Cooperativa de Tamberos “La Primavera” de Silvio Pellico Ltda.

Tambos: Caffaro Antonio - Cavaglia Juan - Cerutti José A. - Cavallo Alfredo M. - Demarchi Audisio Bartolomé - Demarchi Audisio Pedro - Demarchi Audisio Santiago - Demarchi Guillermo - Demarchi Juan Bautista e hijos - Klein Mendrado - Martini, Marcos - Nicolino Blas - Nicolino Juan - Nicolino Santiago - Nicolino José - Nicolino (h) Juan Bautista - Oddone Hnos. - Ortalda José - Pastor Emilio - Primo Juan - Plattini Lazaro C. - Primo Juan - Primo Santiago A. - Priotti César - Ravarino José - Scattolon Atilio - Serenelli José Juan

Vinos, dep. de: Sociedad Cooperativa “Unión Popular” Limitada

1944

(*Anuario Kraft*, Tomo III - Provincias y territorios, p. 205)

Silvio Pellico

Departamento Tercero Abajo - Por mensajería de Silvio Pellico F. C. C. A. - Dista 515 kms. de Bs. As., 242 kms. de Rosario, 43 kms. de Villa María y 15 kms. de Alto Alegre. Población urbana 40, rural 1.400 habitantes. Pasajes: de 1ª \$ 35. - y 2ª \$ 19. - Agua regular a 8 metros de profundidad Empalma el ramal de Las Rosas a Villa María. Estafeta de Correos Alto Alegre. Distrito Militar 45. Región 4ª Departamento Judicial de Villa María. - Hectáreas sembradas: alfalfa 3.000, alpiste 500, avena 200, centeno 400, lino 4.000, maíz 3.000, mijo 1.000, trigo 20.000. - Ganadería: vacunos 5.000, lanares 5.000, porcinos 3.000, yeguarizos 6.000.

Subcomisaría de Policía: Subcomisario: Carlos Clemente

Escuela Fiscal Mixta: Margarita Balle Drago, Bertha C. de San Martino

Almacenes (ramos generales) : Sociedad Cooperativa “Unión Popular” Ltda.

Bibliotecas: Social de la Cooperativa Unión Popular Limitada

Carnicerías: Fiorito A. M., Heredia Bartolomé

Cervecerías: Unión Popular Limitada - “Río Segundo” en Coop.

Cremerías: La Primera Coop. de Tamberos de Silvio Pellico Ltda.

Chacareros: Audisio Ángel - Avendaño Catalina Vda. de - Besso Hnos.

- Borgogno Juan - Borlengo Lorenzo - Buffa Francisco y Hnos. - Busso

Juana Demarchi de - Caffaro Antonio - Caón Antonio - Caón Atilio - Caón

Victorio - Cavagnero Pedro - Centani Oreste e hijos - Cerutti Juana Vda.

de - Cerutti Teresa Vda. de - Clemente Carlos - Clemente José - Conrero

Agustín - Conrero Alfredo - Conrero Della Rossa Antonio - Conrero Della

Rossa Domingo - Conrero Della Rossa José - Conrero Della Rossa Pedro

- Conrero Maero Domingo - Conrero Hnos. - Conrero Jorge - Conrero

Juan - Conrero Giletta Pedro e hijos - Conrero Vagliengo Carlos - Conti

Blas - Cordero Miguel - Chiaramello Hnos. - Chiavassa Hnos. - Demarchi

Audisio Pedro - Demarchi Audisio Guillermo - Demarchi Bartolomé -

Demarchi Conrero Guillermo - Demarchi Conrero Pedro - Demarchi Juan

Bautista e hijos - Demarchi Juan - Demarchi José - Demarchi Santiago -

Demichelis José J. - Depetris Domingo - Gaido Gabriel - Gambino Hnos.

- Garabello Carlos - Garetto José - Guidolin Guillermo - Lopez Enrique

- Maltaneri Julio - Mandrile Juan - Margaría (h.) Francisco - Margaría

Hnos. - Maurino José - Míe Francisco Juan - Morales Claudio C. - Nicolino

Blas y Hnos. - Nicolino José - Orpianessi Hnos. - Ortalda José - Paschetta

Felipe - Paschetta Francisco - Peretti Blás - Pérez Vidal - Ravarino José

- Ravarino Marcelino - Ravarino Virgilio - Romano Miguel Sucesión -

Romero Juana Vda. de - Rovere Bautista - Rubiano Hnos. - Scattolon

Atilio - Stellón Augusto - Turaglio Espiritu e Ignacio - Turaglio José

Establecimientos de ganadería: Avendaño, Catalina Vda. de - Conrero

Vagliengo Pedro - Demarchi Bartolomé - Demarchi Guillermo - Kleiber

Alberto - Klein Mendrado

Maderas y hierros corralón de: Cooperativa “Unión Popular” Limitada

Mecánicos para Autos y máq. en general, tall. : Besso Hnos.

Restaurants: Busso Nicolás

Seguros Ag. de: Cooperativa Unión Popular Ltda.

Sociedades: “Comisión Cooperadora Escolar”- Com. Pro-festejos Edificio

Escolar - Soc. Cooperativa de Tamberos “La Primavera” de Silvio Pellico

Ltda. - Sociedad Cooperadora Escolar.

Soldadura autógena: Busso Hnos.

Tambos: Avaro José - Besso Hnos. - Busso Blas - Busso Guillermo - Busso

Juan Bautista - Caffaro Antonio - Cavaglia Juan - Cerutti José A. - Conrero

Vagliengo Alfredo - Conti Blas - Chiavassa Santiago - Demarchi Audisio

Bartolomé - Demarchi Audisio Pedro - Demarchi Audisio Santiago -

Demarchi Guillermo - Demarchi Juan Bautista e hijos - Demichelis Carlos

e hijos - Ferrando Enrique - Klein Mendrado - Martini Marcos - Nicolino

(h.) Juan Bautista - Oddone Hnos. - Ortalda José - Parolín Hnos. - Pastor

Emilio - Plattini Lazaro C. - Primo Juan - Primo Santiago - Priotti César

- Ravarino José - Romano Miguel - Romano y Picca - Scattolon Atilio - Serenelli José Juan

Vinos, depósitos de: Sociedad Cooperativa “Unión Popular” Limitada

1945

(*Anuario Kraft*, Tomo IV - Provincias y territorios, p. 304)

Silvio Pellico

Departamento Tercero Abajo - Por mensajería de Silvio Pellico F. C. C. A. - Dista 515 kms. de Bs. As., 242 kms. de Rosario, 43 kms. de Villa María y 15 kms. de Alto Alegre. Población urbana 40, rural 1.400 habitantes. Pasajes; de 1ª \$ 35. - y 2ª \$ 19. - Agua regular a 8 metros de profundidad Empalma el ramal de Las Rosas a Villa María. Estafeta de Correos Alto Alegre. Distrito Militar 45. Región 4ª Departamento Judicial de Villa María. - Hectáreas sembradas: alfalfa 3.000, alpiste 500, avena 200, centeno 400, lino 4.000, maíz 3.000, mijo 1.000, trigo 20.000. - Ganadería: vacunos 5.000, lanares 5.000, porcinos 3.000, yeguarizos 6.000.

Subcomisaría de Policía: Subcomisario: Carlos Clemente

Escuela Fiscal Mixta: Margarita Balle Drago

Almacenes (ramos generales): Sociedad Cooperativa “Union Popular” Ltda.

Bibliotecas: Social de la Cooperativa Unión Popular Limitada

Carnicerías: Linch Rafael

Crevecerías: Unión Popular Limitada - “Río Segundo” en Coop.

Cremerías: La Primera Coop. de Tamberos de Silvio Pellico Ltda.

Chacareros: Audisio Ángel - Avendaño, Catalina Vda. de - Besso Hnos. - Borgogno Juan - Borlengo Lorenzo - Buffa Francisco y Hnos. - Busso Juana Demarchi de - Caffaro Antonio - Caón Antonio - Caón Atilio - Caón Victorio - Centani Oreste e hijos - Cerutti Teresa Vda. de - Clemente Carlos - Clemente José - Conrero Agustín - Conrero Alfredo - Conrero Della Rossa Antonio - Conrero Della Rossa Domingo - Conrero Della Rossa José - Conrero Della Rossa Pedro - Conrero Domingo M. - Conrero Hnos. - Conrero Jorge - Conrero Juan - Conrero Giletta Pedro e hijos - Conrero Vagliengo Carlos - Conti Blás - Cordero Hnos. - Chiaramello Hnos. - Chiavassa Hnos. - Demarchi Audisio Pedro - Demarchi Audisio Guillermo - Demarchi Bartolomé - Demarchi Conrero Guillermo - Demarchi Conrero Pedro - Demarchi Juan Bautista e hijos - Demarchi Juan - Demarchi Santiago - Demichelis José J. - Depetris Domingo - Gaido Gabriel - Gambino Hnos. - Garabello Carlos - Garetto José - Guidolin Guillermo - Lopez Enrique - Maltaneri Julio - Mandrile Juan - Margaría (h.) Francisco - Margaría Hnos. - Maurino José - Míe Francisco Juan - Morales Claudio C. - Nicolino Blas y Hnos. - Nicolino José - Orpianessi Hnos. - Ortalda José - Paschetta Felipe - Paschetta Francisco - Peretti Blas - Pérez Vidal - Ravarino José - Ravarino Marcelino - Ravarino

Virgilio - Romano Miguel Sucesión - Romero Juana Vda. de - Rovere Bautista - Rubiano Hnos. - Scattolon Atilio - Stellón Augusto - Turaglio Espiritu e Ignacio - Turaglio José

Establecimientos de Ganadería: Avendaño, Catalina Vda. de - Conrero Vagliengo Pedro - Demarchi Bartolomé - Demarchi Guillermo - Kleiber Alberto - Klein Mendrado

Maderas y hierros corralón de: Cooperativa "Unión Popular" Limitada

Mecánicos para Autos y máq. en general, tall. : Besso Hnos.

Restaurants: Romano Pedro y Juan

Seguros Ag. de: Cooperativa Unión Popular Ltda.

Sociedades: Soc. Cooperadora Escolar - Soc. Cooperativa de Tamberos "La Primavera" de Silvio Pellico Ltda.

Soldadura autógena: Besso Hnos.

Tambos: Avaro José - Besso Hnos. - Busso Blas - Busso Guillermo - Busso Juan Bautista - Caffaro Antonio - Cavaglia Juan - Cerutti José A. - Conrero Vagliengo Alfredo - Conti Blas - Chiavassa Santiago - Demarchi Audisio Bartolomé - Demarchi Audisio Pedro - Demarchi Audisio Santiago - Demarchi Guillermo - Demarchi Juan Bautista e hijos - Demichelis Carlos e hijos - Ferrando Enrique - Klein Mendrado - Martini, Marcos - Nicolino (h.) Juan Bautista - Oddone Hnos. - Ortalda José - Parolín Hnos. - Pastor Emilio - Plattini Lázaro C. - Primo Juan - Primo Santiago - Priotti Cesar - Ravarino José - Romano Miguel - Romano y Picca - Scattolon Atilio - Serenelli José Juan.

Vinos, depósitos de: Sociedad Cooperativa "Unión Popular" Limitada

283

Colonia Silvio Pellico: sus raíces, religión y cooperativismo

1946

(Anuario Kraft, Tomo IV - Provincias y territorios, p. 317)

Silvio Pellico

Departamento Tercero Abajo - Por mensajería de Silvio Pellico F. C. C. A. - Dista 515 kms. de Bs. As., 242 kms. de Rosario, 43 kms. de Villa María y 15 kms. de Alto Alegre. Población urbana 40, rural 1.400 habitantes. Pasajes; de 1ª \$ 35. - y 2ª \$ 19. - Agua regular a 8 metros de profundidad Empalma el ramal de Las Rosas a Villa María. Estafeta de Correos Alto Alegre. Distrito Militar 45. Región 4ª Departamento Judicial de Villa María. - Hectáreas sembradas: alfalfa 3.000, alpiste 500, avena 200, centeno 400, lino 4.000, maíz 3.000, mijo 1.000, trigo 20.000. - Ganadería: vacuno 5.000, lanares 5.000, porcinos 3.000, yeguarizos 6.000.

Subcomisaría de Policía: Subcomisario: Carlos Clemente

Escuela Fiscal Mixta: Margarita Balle Drago

Almacenes (ramos generales): Sociedad Cooperativa "Unión Popular" Ltda.

Bibliotecas: Social de la Cooperativa Unión Popular Limitada

Carnicerías: Linch Rafael

Cervecerías: Unión Popular Limitada - “Río Segundo” en Coop.

Cremerías: La Primera Coop. de Tamberos de Silvio Pellico Ltda.

Chacareros: Audisio Ángel - Avendaño, Catalina Vda. de - Besso Hnos. - Borgogno Juan - Borlengo Lorenzo - Buffa Francisco y Hnos. - Busso Juana Demarchi de - Caffaro Antonio - Caón Antonio - Caón Atilio - Caón Victorio - Centani Oreste e hijos - Cerutti Pedro A. Sucesión - Clemente Carlos - Clemente José - Conrero Agustín - Conrero Alfredo - Conrero Della Rossa Antonio - Conrero Della Rossa Domingo - Conrero Della Rossa José - Conrero Della Rossa Pedro - Conrero Domingo M. - Conrero Giletta Pedro e hijos - Conrero Hnos. - Conrero Jorge - Conrero Juan - Conrero Vagliengo Carlos - Conti Blas - Cordero Hnos. - Chiaramello Hnos. - Chia-vassa Hnos. - Demarchi Audisio Guillermo - Demarchi Bartolomé - Demarchi Conrero Guillermo - Demarchi Conrero Pedro - Demarchi Juan Bautista e hijos - Demarchi Pedro A. - Demarchi Santiago - Demichelis José J. - Depetris Domingo - Gaido Gabriel - Gambino Hnos. - Garabello Carlos - Garetto José - Guidolin Guillermo - López Enrique - Maltaneri Julio - Mandrile Juan - Margaría (h.) Francisco - Margaría Hnos. - Maurino José - Míe Francisco Juan - Morales Claudio C. - Nicolino Blas y Juan - Nicolino Juan Bautista - Orpianessi Guido - Ortalda José - Paschetta Felipe - Paschetta Francisco - Peretti Blas - Pérez Vidal - Picca Hnos. - Priotti César - Ravarino José - Ravarino Marcelino - Ravarino Virgilio - Romano Miguel Sucesión - Romero Juana Vda. - Rovere Bautista - Rubiano Hnos. - Scattolon Atilio - Stellón Augusto - Turaglio Espiritu e Ignacio - Turaglio José

Establecimientos de Ganadería: Avendaño, Catalina Vda. de - Conrero Vagliengo Pedro - Demarchi Bartolomé Sucesión - Demarchi Guillermo - Kleiber Alberto - Klein Mendrado

Maderas y hierros corralón de: Cooperativa “Unión Popular” Limitada

Mecánicos para Autos y máq. en general tall. : Besso Hnos.

Restaurants: Romano Pedro y Juan

Seguros Ag. de: Cooperativa Unión Popular Ltda.

Sociedades: Soc. Cooperadora Escolar - Soc. Cooperativa de Tamberos La Primera de Silvio Pellico Ltda.

Soldadura autógena: Besso Hnos.

Tambos: Avaro José - Besso Hnos. - Busso Blas - Busso Guillermo - Busso Juan Bautista - Caffaro Antonio - Cavaglia Juan - Cerutti José A. - Conti Blas - Chiavassa Santiago - Demarchi Audisio Bartolomé - Demarchi Audisio Guillermo - Demarchi Audisio Pedro - Demarchi Juan Bautista e hijos - Demichelis Carlos e hijos - Ferrando Enrique - Gambino Hnos. - Klein Mendrado - Martini, Marcos - Nicolino (h.) Juan Bautista - Oddone Hnos. - Ortalda José - Parolín Hnos. - Pastor Emilio - Plattini Lazaro C. - Primo Juan - Primo Santiago - Priotti César - Ravarino José - Romano Miguel - Romano y Pieca - Scattolon Atilio - Serenelli José Juan.

Vinos, depósitos de: Sociedad Cooperativa “Unión Popular” Limitada

(Anuario Kraft, Tomo IV - Provincias y territorios, p. 320)

Silvio Pellico

Departamento Tercero Abajo - Por mensajería de Silvio Pellico F. C. C. A.
 - Dista 515 kms. de Bs. As., 242 kms. de Rosario, 43 kms. de Villa María y 15 kms. de Alto Alegre. Población urbana 70, rural 1.400 habitantes. Pasajes; de 1ª \$ 35. - y 2ª \$ 19. - Agua regular a 8 metros de profundidad Empalma el ramal de Las Rosas a Villa María. Estafeta de Correos Alto Alegre. Distrito Militar 45. Región 4ª Departamento Judicial de Villa María. - Hectáreas sembradas: alfalfa 5.000, avena 200, centeno 400, lino 5.000, maíz 300, mijo 1.000, trigo 15.000. - Ganadería: vacuno 13.000, lanares 3.000, porcinos 3.000, yeguarizos 4.000.

Subcomisaría de Policía: Subcomisario: Juna L. Romero

Escuela Fiscal Mixta: Margarita Balle Drago

Almacenes ramos generales: Sociedad Cooperativa "Unión Popular" Limitada

Bibliotecas: Social de la Cooperativa Unión Popular Limitada

Carnicerías: Linch Rafael H.

Cervecerías: Unión Popular Limitada - Río Segundo

Cremerías: La Primera Coop. de Tamberos de Silvio Pellico Ltda.

Chacareros: Audisio Ángel - Avendaño, Catalina Vda. de - Besso Hnos. - Borgogno Juan - Borlengo Lorenzo - Buffa Francisco y Hnos. - Busso Blas - Busso Guillermo - Busso Juan Bautista - Caffaro Antonio - Caón Atilio - Caón Victorio - Centani Oreste e hijos - Cerutti Pedro A. Sucesión - Clemente Carlos - Clemente José - Conrero Della Rossa Antonio - Conrero Della Rossa Domingo - Conrero Della Rossa José - Conrero Della Rossa Pedro - Conrero Giletta Agustín - Conrero Giletta Alfredo - Conrero Giletta Pedro e hijos - Conrero Jorge V. - Conrero Juan V. - Conrero Maero Domingo - Conrero Vagliengo Alfredo - Conrero Vagliengo Carlos - Conrero Vagliengo Pedro - Conti Blas - Cordero Hnos. - Chiavassa Hnos. - Demarchi Audisio Guillermo - Demarchi Audisio Juan - Demarchi Audisio Pedro Antonio - Demarchi Audisio Santiago - Demarchi Conrero Guillermo - Demarchi Conrero Pedro - Demarchi Juan Bautista e hijos - Demichelis Mariana D. Vda. de - Depetris Domingo - Gaido Gabriel - Gambino Hnos. - Garabello Carlos - Garetto José - Guidolin Guillermo - López Enrique - Mandrile Juan - Margaría Hnos. - Mié Francisco Juan - Morales Claudio C. - Nicolino Blas y Juan - Nicolino Juan Bautista - Nicolino Santiago Alberto - Oddone Hnos. - Orpianessi Guido - Ortalda José - Paschetta Francisco y Lorenzo - Pérez Vidal - Picca Hnos. - Priotti César - Ravarino Carlos y Hnos. - Ravarino Ernesto e Higinio - Ravarino José - Ravarino Virgilio - Romano Miguel Sucesión - Romero Juan L. y Juan R. - Rovere Bautista - Rubiano Pedro y Hnos. - Stellón Augusto -Turaglio José

Establecimientos de Ganadería: Conrero Vagliengo Pedro - Demarchi Audisio Guillermo - Demarchi Bartolomé Sucesión - Kleiber Alberto Sucesión - Klein Mendrado

Maderas y hierros corralón de: Cooperativa Unión Popular Limitada

Mecánicos para Autos y máquinas en general taller: Besso Hnos.

Restaurants: Romano Pedro y Juan

Seguros Ag. de: Cooperativa Unión Popular Ltda.

Sociedades: Soc. Cooperadora Escolar - Soc. Cooperativa de Tamberos La Primera de Silvio Pellico Ltda.

Soldadura autógena: Besso Hnos.

Tambos: Avaro José - Besso Hnos. - Busso Blas - Busso Guillermo - Busso Juan Bautista - Caffaro Antonio - Cavaglia Juan - Cerutti José A - Chiavassa Santiago - Demarchi Audisio Guillermo - Demarchi Audisio Pedro - Demarchi Audisio Santiago - Demarchi Bartolomé Sucesión - Demarchi Juan Bautista e hijos - Demichelis Mariana D. Vda. de - Gambino Hnos. - Klein Mendrado - Nicolino Blas y Juan - Nicolino Santiago Alberto - Oddone Hnos. - Ortalda José - Parolín Hnos. - Picca Hnos. - Plattini Lázaro C. - Primo Santiago - Priotti César - Ravarino José - Ravarino Carlos y Hnos. - Ravarino Ernesto e Higinio - Romano Miguel Sucesión.

Vinos, depósitos de: Sociedad Cooperativa "Unión Popular" Limitada

1948

(*Anuario Kraft*, Tomo IV - Provincias y Territorios, p. 283)

Silvio Pellico

Departamento Tercero Abajo - Por mensajería de Silvio Pellico F. C. C. A. - Dista 515 kms. de Bs. As., 242 kms. de Rosario, 43 kms. de Villa María y 15 kms. de Alto Alegre. Población urbana 70, rural 1.400 habitantes. Pasajes; de 1ª \$ 35. - y 2ª \$ 19. - Agua regular a 8 metros de profundidad Empalma el ramal de Las Rosas a Villa María. Estafeta de Correos Alto Alegre. Distrito Militar 45. Región 4ª Departamento Judicial de Villa María. - Hectáreas sembradas: alfalfa 5.000, avena 200, centeno 400, lino 5.000, maíz 300, mijo 1.000, trigo 15.000. - Ganadería: vacuno 13.000, lanares 3.000, porcinos 3.000, yeguarizos 4.000.

Subcomisaría de Policía: Subcomisario: Juan L. Romero

Escuela Fiscal Mixta: Margarita Balle Drago

Almacenes ramos generales: Sociedad Cooperativa "Unión Popular" Limitada

Bibliotecas: Social de la Cooperativa Unión Popular Limitada

Carnicerías: Linch Rafael H.

Cervecerías: Unión Popular Limitada - Río Segundo

Cremerías: La Primera Coop. de Tamberos de Silvio Pellico Ltda.

Chacareros: Audisio Ángel – Avendaño, Catalina Vda. de - Besso Hnos. - Borgogno Juan - Borlengo Lorenzo - Buffa Francisco y Hnos. - Busso Blas - Busso Guillermo - Busso Juan Bautista - Caffaro Antonio - Caón Atilio - Caón Victorio - Centani Oreste e hijos - Cerutti Pedro A. Sucesión - Clemente Carlos - Clemente José - Conrero Della Rossa Antonio - Conrero Della Rossa Domingo - Conrero Della Rossa José - Conrero Della Rossa Pedro - Conrero Giletta Agustín - Conrero Giletta Alfredo - Conrero Giletta Pedro e hijos - Conrero Jorge V. - Conrero Juan V. - Conrero Maero Domingo - Conrero Vagliengo Alfredo - Conrero Vagliengo Carlos - Conrero Vagliengo Pedro - Conti Blas - Cordero Hnos. - Chiavassa Hnos. - Demarchi Audisio Guillermo - Demarchi Audisio Juan - Demarchi Audisio Pedro Antonio - Demarchi Audisio Santiago - Demarchi Conrero Guillermo - Demarchi Conrero Pedro - Demarchi Juan Bautista e hijos - Demichelis Mariana D. Vda. de - Depetris Domingo - Gaido Gabriel - Gambino Hnos. - Garabello Carlos - Garetto José - Guidolin Guillermo - Lopez Enrique - Mandrile Juan - Margaría Hnos. - Mié Francisco Juan - Morales Claudio C. - Nicolino Blas y Juan - Nicolino Juan Bautista - Nicolino Santiago Alberto - Oddone Hnos. - Orpianessi Guido - Ortalda José - Paschetta Francisco y Lorenzo - Pérez Vidal - Picca Hnos. - Priotti Cesar - Ravarino Carlos y Hnos. - Ravarino Ernesto e Higinio - Ravarino José - Ravarino Virgilio - Romano Miguel Sucesión - Romero Juan L. y Juan R. - Rovere Bautista - Rubiano Pedro y Hnos. - Stellón Augusto - Turaglio José

Establecimientos de Ganadería: Conrero Vagliengo Pedro - Demarchi Audisio Guillermo - Demarchi Bartolomé Sucesión - Kleiber Alberto Sucesión - Klein Mendrado

Maderas y hierros corralón de: Cooperativa Unión Popular Limitada

Mecánicos para Autos y máquinas en general taller: Besso Hnos.

Restaurants: Romano Pedro y Juan

Seguros Ag. de: Cooperativa Unión Popular Ltda.

Sociedades: Soc. Cooperadora Escolar - Soc. Cooperativa de Tamberos La Primera de Silvio Pellico Ltda.

Soldadura autógena: Besso Hnos.

Tambos: Avaro José - Besso Hnos. - Busso Blas - Busso Guillermo - Busso Juan Bautista - Caffaro Antonio - Cavaglia Juan - Cerutti José A. - Chiavassa Santiago - Demarchi Audisio Guillermo - Demarchi Audisio Pedro - Demarchi Audisio Santiago - Demarchi Bartolomé Sucesión - Demarchi Juan Bautista e hijos - Demichelis Mariana D. Vda. de - Gambino Hnos. - Klein Mendrado - Nicolino Blas y Juan - Nicolino Santiago Alberto - Oddone Hnos. - Ortalda José - Parolín Hnos. - Picca Hnos. - Plattini Lázaro C. - Primo Santiago - Priotti César - Ravarino José - Ravarino Carlos - Ravarino Ernesto e Higinio - Romano Miguel Sucesión.

Vinos, depósitos de: Sociedad Cooperativa “Unión Popular” Limitada

(Anuario Kraft, Tomo V - Provincias y Territorios, p. 676)

Silvio Pellico

Departamento Gral. San Martín. - Por mensajería de Silvio Pellico F. C. N. Gral. Mitre. - Dista 515 kms. de Bs. As., 242 kms. de Rosario, 43 kms. de Villa María y 15 kms. de Alto Alegre. Precio del pasaje; desde Bs. As.: 1ª \$ 93. 2ª 60.20. Población urbana 70, rural 1.400 habitantes. Pasajes de 1ª \$ 35. - y 2ª \$ 19. - Agua regular a 8 metros de profundidad Empalma el ramal de Las Rosas a Villa María. Estafeta de Correos Alto Alegre. Distrito Militar 45. Región 4ª Departamento Judicial de Villa María. - Hectáreas sembradas: alfalfa 5.000, avena 200, centeno 400, lino 5.000, maíz 300, mijo 1.000, trigo 15.000. - Ganadería: vacuno 13.000, lanares 3.000, porcinos 3.000, yeguarizos 4.000.

Subcomisaría de Policía: Subcomisario: Juan L. Romero

Escuela Fiscal Mixta: Margarita Balle Drago

Almacenes ramos generales: Sociedad Cooperativa "Unión Popular" Limitada

Bibliotecas: Social de la Cooperativa Unión Popular Limitada

Carnicerías: Linch Rafael H.

Cervecerías: Unión Popular Limitada - Río Segundo

Cremerías: La Primera Coop. de Tamberos de Silvio Pellico Ltda.

Chacareros: Audisio Ángel - Avendaño, Catalina Vda. de - Bernardi Virginio - Besso Hnos. - Borgogno Juan - Borlengo Lorenzo - Buffa Francisco y Hnos. - Busso Blas - Busso Guillermo - Busso Juan Bautista - Caffaro Antonio - Caón Atilio - Caón Victorio - Centani Oreste e hijos - Ce-rutti Pedro A. Sucesión - Clemente Carlos - Clemente José - Conrero Della Rossa Antonio - Conrero Della Rossa Domingo - Conrero Della Rossa José - Conrero Della Rossa Pedro - Conrero Giletta Agustín - Conrero Giletta Alfredo - Conrero Giletta Pedro e hijos - Conrero Jorge V. - Conrero Juan V. - Conrero Maero Domingo - Conrero Vagliengo Alfredo - Conrero Vagliengo Carlos - Conrero Vagliengo Pedro e hijos - Conti Blás - Cordero Hnos. - Chiavassa Hnos. - Demarchi Audisio Guillermo - Demarchi Audisio Juan - Demarchi Audisio Pedro Antonio - Demarchi Audisio Santiago e hijos - Demarchi Conrero Guillermo - Demarchi Conrero Pedro - Demarchi Juan Bautista e hijos - Demichelis Mariana D. Vda. de - Depetris Domingo - Gaido Gabriel - Gambino Hnos. - Gancorvo Carlos - Garabello Carlos - Guidolin Guillermo - Lerda y Audisio - López Enrique - Mandrile Juan - Margaría Hnos. - Mié Francisco Juan - Morales Claudio C. - Nicolino Blas y Juan - Nicolino Juan Bautista - Nicolino Santiago Al-berto - Oddone Hnos. - Orpianessi Guido - Ortalda José - Paschetta Francisco y Lorenzo - Pérez Vidal - Picca Hnos. - Priotti César - Ravarino Carlos y Hnos. - Ravarino Ernesto e Higinio - Ravarino José - Ravarino Virgilio - Romano Miguel

Sucesión - Romero Juan L. y Juan R. - Rovere Bautista - Rubiano Pedro y Hnos. - Stellón Augusto - Turaglio José.

Establecimientos de Ganadería: Conrero Vagliengo Pedro - Demarchi Audisio Guillermo - Demarchi Bartolomé Sucesión - Kleiber Alberto Sucesión - Klein Mendrado

Maderas y hierros corralón de: Cooperativa Unión Popular Limitada

Mecánicos para Autos y máquinas en general taller: Besso Hnos.

Restaurants: Romano Pedro y Juan

Seguros Ag. de: Cooperativa Unión Popular Ltda.

Sociedades: Soc. Cooperadora Escolar - Soc. Cooperativa de Tamberos La Primera de Silvio Pellico Ltda.

Soldadura autógena: Besso Hnos.

Tambos: Avaro José - Besso Hnos. - Busso Blas - Busso Guillermo - Busso Juan Bautista - Caffaro Antonio - Cavaglia Juan - Cerutti José A. - Chiavassa Santiago - Demarchi Audisio Guillermo - Demarchi Audisio Pedro - Demarchi Audisio Santiago - Demarchi Bartolomé Sucesión - Demarchi Juan Bautista e hijos - Demichelis Mariana D. Vda. de - Gambino Hnos. - Klein Mendrado - Nicolino Blas y Juan - Nicolino Santiago Alberto - Oddone Hnos. - Ortalda José - Parolín Hnos. - Picca Hnos. - Plattini Lázaro C. - Primo Santiago - Priotti César - Ravarino Ernesto e Higinio - Romano Miguel Sucesión

Vinos, depósitos de: Sociedad Cooperativa Unión Popular” Limitada

1950

Año del Libertador General San Martín
(*Anuario Kraft, Tomo V - Provincias y territorios, p. 586*)

Silvio Pellico

Departamento Gral. San Martín. - Por mensajería de Silvio Pellico F. C. N. G. Mitre. - Dista 515 kms. De Buenos Aires 242 kms. de Rosario, 43 kms. de Villa María y 15 kms. de Alto Alegre. Precio del pasaje; desde Bs.As.: 1ª \$ 93. 2ª 60.20. Población urbana 70, rural 1.400 habitantes. Pasajes de 1ª \$ 35. - y 2ª \$ 19. - Agua regular a 8 metros de profundidad Empalma el ramal de Las Rosas a Villa María. Estafeta de Correos Alto Alegre. Distrito Militar 45. Región 4ª Departamento Judicial de Villa María. - Hectáreas sembradas: alfalfa 5.000, avena 200, centeno 400, lino 5.000, maíz 300, mijo 1.000, trigo 15.000. - Ganadería: vacuno 13.000, lanares 3.000, porcinos 3.000, yeguarizos 4.000.

Puesto Policial: Subcomisario: Juan L. Romero

Escuela Fiscal Mixta: Margarita Balle Drago

Almacenes ramos generales: Sociedad Cooperativa “Unión Popular” Limitada

Bibliotecas: Social de la Cooperativa Unión Popular Limitada

Carnicerías: Linch Rafael H.

Cervecerías: Unión Popular Limitada - Río Segundo

Cremerías: La Primera Coop. de Tamberos de Silvio Pellico Ltda.

Chacareros: Ambroggio Juan - Ambroggio Luis - Avendaño Catalina Vda. de - Bernardi Virginio - Besso Hnos. Borgogno Juan - Bortengo Lorenzo - Buffa Francisco y Hnos. - Busso Blas - Busso Guillermo - Busso Juan Bautista - Caffaro Antonio - Caón Victorio - Cerutti Pedro A. Sucesión - Clemente Carlos - Clemente José - Coffari Hnos. - Conrero Della Rossa Antonio - Conrero Della Rossa Domingo - Conrero Della Rossa José - Conrero Della Rossa Pedro - Conrero Giletta Agustin - Conrero Giletta Alfredo - Conrero Giletta Pedro e hijos - Conrero Jorge V. - Conrero Juan V. - Conrero Maero Domingo - Conrero Vagliengo Alfredo - Conrero Vagliengo Carlos - Conrero Vagliengo Pedro e hijos - Cordero Hnos. - Chiavassa Hnos. - Demarchi Audisio Guillermo - Demarchi Audisio Juan - Demarchi Audisio Pedro Antonio - Demarchi Audisio Santiago e hijos - Demarchi Conrero Guillermo e hijos - Demarchi Conrero Hnos. - Demarchi Conrero Pedro - Demichelis Mariana D. Vda. de - Depetris Domingo - Gaido Gabriel - Gambino Hnos. - Gancorvo Carlos - Garabello Carlos y Bernardo - Guidolin Guillermo - Lerda y Audisio - Margaría Hnos. - Mié Francisco Juan - Morales Claudio C. - Nicolino Blas y Juan - Nicolino Juan Bautista - Nicolino Santiago Alberto - Oddone Hnos. - Ornoletti Virginio - Orpianesi Guido - Ortalda José - Paschetta Francisco y Lorenzo - Pérez Vidal - Picca José - Priotti César - Ravarino Carlos y Hnos. - Ravarino Ernesto e Higinio - Ravarino José - Romano Miguel Sucesión - Romero Juan L. y Juan R. - Rubiano Pedro y Hnos. - Stellón Augusto - Turaglio José

Despensas: Busso Nicolás

Establecimientos de Ganadería: Conrero Vagliengo Pedro - Demarchi Audisio Guillermo - Demarchi Bartolomé Sucesión - Kleiber Alberto Sucesión - Klein Mendrado

Maderas y hierros corralón de: Cooperativa Unión Popular Limitada

Mecánicos en Gral., Tall. : Conrero Busso Pedro y Hnos. - Besso Hnos.

Restaurants: Romano Pedro y Juan

Seguros Ag. de: Cooperativa Unión Popular Ltda.

Sociedades: Soc. Cooperadora Escolar - Soc. Cooperativa de Tamberos "La Primera" de Silvio Pellico Ltda.

Soldadura autógena: Besso Hnos.

Tambos: Besso Hnos. - Busso Blas - Busso Guillermo - Busso Juan Bautista - Caffaro Antonio - Cavaglia Juan - Cerutti José A. - Demarchi Audisio Guillermo - Demarchi Audisio Pedro e hijos - Demarchi Audisio Santiago e hijos - Demarchi Bartolomé Sucesión - Demarchi Conrero Hnos. - Demarchi Juan Bautista e hijos - Demichelis Mariana D. Vda. de - Gambino Hnos. - Lerda y Audisio - Nicolino Blas y Juan - Nicolino Santiago Alberto - Oddone Hnos. - Picca Hnos. - Plattini Lázaro C. - Plattini Pedro - Primo Santiago - Priotti César - Ravarino Carlos y Hnos. - Ravarino Ernesto e Higinio - Ravarino José - Romano Miguel Sucesión

Vinos, depósitos de: Sociedad Cooperativa "Unión Popular" Limitada

(Anuario Kraft, Tomo V - Provincias y Territorios, pp. 721 y 722)

Silvio Pellico

Departamento Gral. San Martín. - Por Alto Alegre, F. C. N. G. Mitre. - Dista 515 kms. de Buenos Aires 242 kms. de Rosario, 43 kms. de Villa María y 15 kms. de Alto Alegre. Precio del pasaje; desde Bs. As.: 1ª \$ 93. 2ª 60.20. Población urbana 80, rural 800 habit. Pasajes de 1ª \$ 35. - y 2ª \$ 19. - Agua regular a 12 metros de profundidad Empalma el ramal de Las Rosas a Villa María. - Distrito Militar 45. Región 4ª Departamento Judicial de Villa María. - Hectáreas sembradas: alfalfa 5.000, avena 20, centeno 617, lino 569, maíz 100, mijo 1.000, trigo 3.771. - Ganadería: vacuno 13.000, lanares 3.000, porcinos 3.000, yeguarizos 4.000.

Puesto Policial: Oficial Subayudante: Juan L. Romero

Escuela Fiscal Mixta: Margarita Balle Drago

Almacenes ramos generales: Sociedad Cooperativa "Unión Popular" Limitada

Bibliotecas: Social de la Cooperativa Unión Popular Limitada

Carnicerías: Albornoz Francisco

Cervecerías: Unión Popular Limitada - Río Segundo

Cremerías: "La Primera" Coop. de Tamberos de Silvio Pellico Ltda.

Chacareros: Ambroggio Juan - Ambroggio Luis - Bernardi Virginio Suc. - Besso Hnos. - Bossio Sebastián - Buffa Francisco y Hnos. - Busso Blas - Busso Guillermo - Busso Juan Bautista - Caffaro Antonio e hijos - Caón Victorio - Cerutti José y Pedro - Clemente José - Coffari Hnos. - Conrero Della Rossa Antonio - Conrero Della Rossa Domingo - Conrero Della Rossa José - Conrero Della Rossa Pedro - Conrero Jorge V. - Conrero Juan V. e hijos - Conrero Maero Domingo - Conrero Vagliengo Alfredo - Conrero Vagliengo Carlos - Conrero Vagliengo Pedro e hijos - Chiavassa Hnos. - Demarchi Audisio Pedro Antonio - Demarchi Audisio Santiago e hijos - Demarchi Conrero Guillermo e hijos - Demarchi Conrero Hnos. - Demarchi Conrero Pedro - Demichelis Hnos. - Depetris Domingo - Gaido Gabriel - Gambino Hnos. - Garabello Carlos y Bernardo - Guidolin Guillermo - Lerda y Audisio - Margaría Hnos. - Morales Claudio C. - Nicolino Blas y Juan - Nicolino Juan Bautista - Nicolino Santiago Alberto - Oddone Hnos. - Paschetta Francisco - Paucorvo Carlos - Pérez Vidal - Picca José - Priotti César - Ravarino Carlos y Luis - Ravarino Ernesto e Higinio - Ravarino Roberto y Valentín - Romano Vda. e hijos - Romero Juan L. y Juan R. - Rubiano Pedro - Weihmüller Hnos.

Despensas: Nicolino Blas y Juan

Establecimientos de Ganadería: Conrero Pedro Félix - Conrero Vagliengo Pedro e hijos - Demarchi Audisio Guillermo - Kleiber Alberto Sucesión - Primo Hnos.

Maderas y hierros corralón de: Cooperativa Unión Popular Limitada

Mecánicos en Gral., Tall. de: Conrero Busso Pedro y Hnos. - Besso Hnos.
Restaurants: Oddone Oreste

Seguros Ag. de: Cooperativa Unión Popular Ltda.

Sociedades: Soc. Cooperadora Escolar - Soc. Cooperativa de Tamberos
 La Primera de Silvio Pellico Ltda.

Soldadura autógena: Besso Hnos.

Tambos: Busso Juan Bautista y Guillermo - Caffaro Antonio e hijos
 - Cavaglia Juan - Cerutti José A. y Pedro - Conrero Vagliengo Carlos -
 Conrero Vagliengo Domingo - Demarchi Audisio Pedro e hijos - Demarchi
 Audisio Santiago e hijos - Demarchi Conrero Hnos. - Demarchi Conrero
 Hnos. - Demichelis Hnos. - Furnia y Tuninete - Gambino Hnos. - Lerda
 y Audisio - Nicolino Blas y Juan - Nicolino Santiago Alberto - Oddone
 Hnos. - Plattini Pedro - Priotti César - Ravarino Carlos y Luis - Romano
 Vda. e hijos.

Vinos, depósitos de: Sociedad Cooperativa “Unión Popular” Limitada

1954

(*Anuario Kraft*, Tomo III, pp. 1336 y 1337)

Silvio Pellico

Departamento Gral. San Martín. - Por Alto Alegre, F. C. N. G. Mitre. - Dista
 515 kms. de Buenos Aires 242 kms. de Rosario, 43 kms. de Villa María
 y 15 kms. de Alto Alegre. Precio del pasaje; desde Bs. As.: 1ª \$ 93. 2ª
 60.20. Población urbana 80, rural 800 habit. Pasajes de 1ª \$ 35. - y 2ª
 \$ 19. - Agua regular a 12 metros de profundidad Empalma el ramal de
 Las Rosas a Villa María. - Distrito Militar 45. Región 4ª Departamento
 Judicial de Villa María. - Hectáreas sembradas: alfalfa 5.000, avena 20,
 centeno 617, lino 569, maíz 100, mijo 1.000, trigo 3.771. - Ganadería:
 vacuno 13.000, lanares 3.000, porcinos 3.000, yeguarizos 4.000.

Puesto Policial: Oficial Subayudante: Juan L. Romero

Escuela Fiscal Mixta: Margarita Balle Drago

Almacenes ramos generales: Sociedad Cooperativa “Unión Popular”
 Limitada

Bibliotecas: Social de la Cooperativa Unión Popular Limitada

Carnicerías: Albornoz Francisco

Cervecerías: Unión Popular Limitada - Río Segundo

Cremerías: La Primera Coop. de Tamberos de Silvio Pellico Ltda.

Chacareros: Ambroggio Juan - Ambroggio Luis - Bernardi Virginio Suc.
 - Besso Hnos. - Bossio Sebastián - Buffa Francisco y Hnos. - Busso Juan
 Bautista - Besso Hnos. - Caffaro Suc. - Caón Victorio - Cerutti José y
 Pedro - Clemente José - Conrero Della Rossa Domingo - Conrero Della
 Rossa José - Conrero Della Rossa Pedro - Conrero Jorge V. - Conrero
 Maero Domingo - Conrero Vagliengo Alfredo - Conrero Vagliengo

Carlos - Conrero Vagliengo Pedro e hijos - Copponi Hnos. - Cordero Hnos. - Chiavassa Hnos. - Demarchi Pablo y Hnos. - Demarchi Audisio Pedro Antonio - Demarchi Audisio Santiago e hijos - Demarchi Conrero Guillermo e hijos - Demarchi Conrero Hnos. - Demarchi Conrero Pedro - Demarchi Romano Hnos. - Demichelis Hnos. - Depetris Domingo - Gaido Gabriel - Gambino Hnos. - Garabello Carlos y Bernardo - Guidolin Suc. - Lerda y Audisio - Margaría Hnos. - Morales Claudio C. - Nicolino Benito y Eugenio - Nicolino Blas y Juan - Nicolino Santiago Alberto - Oddone Hnos. - Paschetta Francisco - Paucorvo Carlos - Picca José - Ravarino Carlos y Luis - Ravarino Ernesto e Higinio - Ravarino Roberto y Valentín - Romano Pedro - Romano Vda. e hijos - Pérez Vidal - Weihmüller Hnos.

Dispensas: Nicolino Blas y Juan

Establecimientos de Ganadería: Conrero Pedro Félix - Conrero Vagliengo Pedro e hijos - Demarchi Audisio Guillermo - Kleiber Alberto Sucesión - Primo Hnos.

Maderas y hierros corralón de: Cooperativa Unión Popular Limitada

Mecánicos en Gral., Tall. de: Conrero Busso Pedro y Hnos. - Besso Hnos.

Restaurants: Oddone Oreste

Seguros Ag. de: Cooperativa Unión Popular Ltda.

Sociedades: Soc. Cooperadora Escolar - Soc. Cooperativa de Tamberos La Primera de Silvio Pellico Ltda.

Soldadura autógena: Besso Hnos.

Tambos: Busso Guillermo - Caffaro Suc. - Cavaglia Juan - Cerutti José y Pedro - Conrero Vagliengo Carlos - Conrero Vagliengo Domingo - Demarchi Conrero Hnos. - Demarchi Audisio Santiago e hijos - Demarchi Blas - Demarchi Conrero Hnos. - Demarchi Primo Hnos. - Demichelis Hnos. - Furnia y Tuninete - Gambino Hnos. - Lerda y Audisio - Nicolino Blas y Juan - Nicolino Juan Bautista - Nicolino Santiago Alberto - Oddone Juan - Plattini Pedro - Priotti César - Ravarino Carlos y Luis - Romano Vda. e hijos.

Vinos, depósitos de: Sociedad Cooperativa "Unión Popular" Limitada

293

Colonia Silvio Pellico: sus raíces, religión y cooperativismo

1955-1956

(Anuario Kraft, Tomo III - Provincias, p. 1423)

Silvio Pellico

Departamento Gral. San Martín. - Por Alto Alegre, F. B. Mitre. - Dista 515 kms. de Buenos Aires 242 kms. de Rosario, 43 kms. de Villa María y 15 kms. de Alto Alegre. - Precio del pasaje; desde Bs. As.: 1ª \$ 93. 2ª 60.20. Población urbana 80, rural 800 habit. Pasajes de 1ª \$ 35. - y 2ª \$ 19. - Agua regular a 12 metros de profundidad Empalma el ramal de Las Rosas a Villa María. - Distrito Militar 45. Región 4ª Departamento Judicial de Villa María. - Hectáreas sembradas: alfalfa 5.000, avena 20,

centeno 617, lino 569, maíz 100, mijo 1.000, trigo 3.771. - Ganadería: vacuno 13.000, lanares 3.000, porcinos 3.000, yeguarizos 4.000.

Puesto Policial: Oficial Subayudante: Juan L. Romero

Escuela Fiscal Mixta: Margarita Balle Drago

Almacenes ramos generales: Sociedad Cooperativa "Unión Popular" Limitada

Bibliotecas: Social de la Cooperativa Unión Popular Limitada

Carnicerías: Albornoz Francisco

Crevecerías: Unión Popular Limitada - Río Segundo

Cremerías: La Primera Coop. de Tamberos de Silvio Pellico Ltda.

Chacareros: Ambroggio Juan - Ambroggio Luis - Bernardi Virginio Suc. - Besso Hnos. - Bossio Sebastian - Buffa Francisco y Hnos. - Busso Juan Bautista - Caffaro Suc. - Caón Victorio - Cerutti José y Pedro - Clemente José - Conrero Della Rossa Domingo - Conrero Della Rossa José - Conrero Della Rossa Pedro - Conrero Jorge V. - Conrero Maero Domingo - Conrero Vagliengo Carlos - Conrero Vagliengo Juan e hijos - Conrero Vagliengo Pedro e hijos - Copponi Hnos. - Cordero Miguel - Chiavassa Hnos. - De Marchi Pablo y Hnos. - Demarchi Conrero Hnos. - Demarchi Conrero Pedro - Demarchi Audisio Pedro Antonio - Demarchi Audisio Santiago e hijos - Demarchi Romano Hnos. - Demichelis Hnos. - Depetris Domingo - Gaido Gabriel - Gambino Hnos. - Garabello Carlos y Bernardo - Guidolin Suc. - Lerda y Audisio - Margaría Antonio y Sebastián - Morales Claudio C. - Nicolino Benito y Eugenio - Nicolino Blas y Juan - Nicolino Santiago Alberto - Oddone Juan - Paucorvo Carlos - Picca José - Ravarino Carlos y Luis - Ravarino Ernesto e Higinio - Ravarino Roberto y Valentín - Romano Vda. e hijos - Weihmüller Hnos.

Despensas: Nicolino Blas y Juan

Establecimientos de Ganadería: Conrero Pedro Félix - Conrero Vagliengo Pedro e hijo - Demarchi Audisio Guillermo - Kleiber Alberto Sucesión - Primo Hnos. - Primo Hnos. Demarchi.

Maderas y hierros corralón de: Cooperativa Unión Popular Limitada

Mecánicos de máquinas en Gral., Tall. de: Conrero Busso Pedro y Hnos. - Besso Hnos.

Quesos, fáb. de: Frostonga Julio

Restaurants: Oddone Oreste

Seguros Ag. de: Cooperativa Unión Popular Ltda.

Sociedades: Soc. Cooperadora Escolar - Soc. Cooperativa de Tamberos La Primera de Silvio Pellico Ltda.

Soldadura autógena: Besso Hnos.

Tambos: Alaniz Eulogio - Aldecoa Isidro - Bruno Pedro - Busso Guillermo - Caffaro Suc. - Cavaglia Juan - Cerutti José A. y Pedro - Conrero e hijos - Conrero Maero Domingo - Conrero Vagliengo Carlos - Conrero Vagliengo Domingo - Cordero Miguel (hijo) - Demarchi Audisio Pedro Antonio e hijos - Demarchi Audisio Santiago e hijos - Demarchi Blas - Demarchi Conrero Hnos. - Demarchi Pedro - Demarchi Primo Hnos. - Demarchi Virgilio - Demichelis Hnos. - Furmia y Tuninete - Gambino Hnos. - Lerda y Audisio - Mandrile Demarchi Ángel - Margaría Antonio y Sebastián -

Nicolino Blas y Juan - Nicolino Juan Bautista - Nicolino Santiago Alberto - Oddone Juan - Oddone Pedro - Picca José - Plattini Pedro - Ravarino Carlos y Luis - Ravarino Ernesto - Ravarino Roberto y Valentín - Romano Vda. e hijos - Sampo Pedro - Wehnmüller Hnos.

Vinos, depósitos de: Sociedad Cooperativa Unión Popular Limitada

1957

(Anuario Kraft, Tomo III – Provincias, p. 1302)

Silvio Pellico

295

Departamento Gral. San Martín. - Por Alto Alegre, F. B. Mitre. - Dista 515 kms. de Buenos Aires 242 kms. de Rosario, 43 kms. de Villa María y 15 kms. de Alto Alegre. - Precio del pasaje; desde Bs. As.: 1ª \$ 93. 2ª 60.20. Población urbana 80, rural 800 habit. Pasajes de 1ª \$ 35. - y 2ª \$ 19. - Agua regular a 12 metros de profundidad Empalma el ramal de Las Rosas a Villa María. - Distrito Militar 45. Región 4ª Departamento Judicial de Villa María. - Hectáreas sembradas: alfalfa 5.000, avena 20, centeno 617, lino 569, maíz 100, mijo 1.000, trigo 3.771. - Ganadería: vacuno 13.000, lanares 3.000, porcinos 3.000, yeguarizos 4.000.

Puesto Policial: Oficial Subayudante: Juan L. Romero

Escuela Fiscal Mixta: Margarita Balle Drago

Almacenes ramos generales: Sociedad Cooperativa Unión Popular Limitada

Bibliotecas: Social de la Cooperativa Unión Popular Limitada

Carnicerías: Albornoz Francisco

Cervecerías: Unión Popular Limitada - Río Segundo

Cremerías: La Primera Coop. de Tamberos de Silvio Pellico Ltda.

Chacareros: Ambroggio Juan - Ambroggio Luis - Bernardi Virginio Suc. - Besso Hnos. - Bossio Sebastián - Buffa Francisco y Hnos. - Busso Juan Bautista - Caffaro Suc. - Caón Victorio - Cerutti José - Clemente José - Conrero Della Rossa José - Conrero Della Rossa Pedro - Conrero Jorge V. - Conrero Maero Domingo - Conrero Vagliengo Juan - Conrero Vagliengo Carlos - Conrero Vagliengo Pedro e hijos - Cordero Miguel - Chiavassa Hnos. - Demarchi Pablo y Hnos. - Demarchi Conrero Pedro - Demarchi Audisio Pedro Antonio - Demarchi Audisio Santiago e hijos - Demarchi Romano Hnos. - Demichelis Hnos. - Depetris Domingo - Gaido Gabriel - Gambino Hnos. - Garabello Carlos y Bernardo - Guidolin Suc. - Lerda y Audisio - Margaría Antonio y Sebastián - Morales Claudio C. - Nicolino Benito y Eugenio - Nicolino Blas y Juan - Nicolino Santiago Alberto - Oddone Juan - Paucorvo Carlos - Picca José - Ravarino Carlos y Luis - Ravarino Ernesto e Higinio - Ravarino Roberto y Valentín - Romano Vda. e hijos - Wehnmüller Hnos.

Despensas: Nicolino Blas y Juan

Establecimientos de Ganadería: Conrero Pedro Félix - Conrero Vagliengo Pedro e hijo - Demarchi Audisio Guillermo - Kleiber Alberto Sucesión - Primo Hnos. - Primo Hnos. Demarchi.

Maderas y hierros corralón de: Cooperativa Unión Popular Limitada

Mantequerías: Maqueda Luis

Mecánicos de máquinas en Gral., Tall. de: Conrero Busso Pedro y Hnos. - Besso Hnos.

Quesos, fáb. de: Irastorza Julio

Panaderías: Barotto José

Restaurants: Oddone Oreste

Seguros Ag. de: Cooperativa Unión Popular Ltda.

Sociedades: Soc. Cooperadora Escolar - Soc. Cooperativa de Tamberos La Primera de Silvio Pellico Ltda.

Soldadura autógena: Besso Hnos.

Tambos: Alaniz Eulogio - Aldecoa Isidro - Busso Guillermo - Caffaro Carlos - Cavaglia Juan - Cerutti José A. y Pedro - Conrero e hijos - Conrero Maero Domingo - Conrero Vagliengo Carlos - Conrero Vagliengo Domingo - Cordero Miguel (hijo) - Demarchi Anastasio - Demarchi Ángel - Demarchi Audisio Pedro Antonio e hijos - Demarchi Audisio Santiago e hijos - Demarchi Blas - Demarchi Domingo - Demarchi Pedro - Demarchi Primo Hnos. - Demarchi Teodoro - Demarchi Virgilio - Demichelis Julio - Furmía Juan - Gambino Hnos. - Lerda y Audisio - Mandrile Demarchi Ángel - Margaría Antonio y Sebastian - Nicolino Blas y Juan - Nicolino José - Nicolino Juan Bautista - Nicolino Santiago Alberto - Oddone Juan - Oddone Pedro - Picca José - Plattini Pedro - Ravarino Carlos y Luis - Ravarino Ernesto - Ravarino Roberto y Valentín - Romano Vda. e hijos - Rossa Della - Sampo Pedro - Weihmüller Hnos.

Vinos, depósitos de: Sociedad Cooperativa Unión Popular Limitada

1958

(*Anuario Kraft*, Tomo III – Provincias, pp. 1312 y 1313)

Silvio Pellico

Departamento Gral. San Martín. Por Alto Alegre, F. B. Mitre. - Dista 515 kms. de Buenos Aires 242 kms. de Rosario, 43 kms. de Villa María y 15 kms. de Alto Alegre. - Precio del pasaje; desde Bs. As.: 1ª \$ 93. 2ª 60.20. Población urbana 105, rural 680 habit. Pasajes de 1ª \$ 35. - y 2ª \$ 19. - Agua regular a 12 metros de profundidad Empalma el ramal de Las Rosas a Villa María. - Distrito Militar 45. Región 4ª Departamento Judicial de Villa María. - Hectáreas sembradas: alfalfa 5.000, avena 20, centeno 617, lino 569, maíz 100, mijo 1.000, trigo 3.771. - Ganadería: vacuno 13.000, lanares 3.000, porcinos 3.000, yeguarizos 4.000.

Puesto Policial: Valentín Pucheta

Escuela Fiscal Mixta: Yolanda Cassini

Almacenes ramos generales: Sociedad Cooperativa Unión Popular Limitada

Bibliotecas: Social de la Cooperativa Unión Popular Limitada

Carnicerías: Albornoz Francisco

Cervecerías: Unión Popular Limitada - Río Segundo

Cremerías: La Primera Coop. de Tamberos de Silvio Pellico Ltda.

Chacareros: Ambroggio Juan - Ambroggio Luis - Bernardi Virginio Suc. - Besso Domingo - Bossio Sebastián - Buffa Francisco y Hnos. - Busso Juan Bautista - Caffaro Carlos - Caón Victorio - Cerutti José - Clemente José - Conrero Della Rossa José - Conrero Della Rossa Pedro - Conrero Jorge V. - Conrero Juan V. e hijos - Conrero Vagliengo Juan - Conrero Vagliengo Carlos - Conrero Vagliengo Pedro e hijos - Cordero Miguel - Chiavassa Hnos. - De Marchi Pablo y Hnos. - Demarchi Conrero Pedro - Demarchi Audisio Pedro Antonio - Demarchi Audisio Santiago e hijos - Demarchi Conrero Pedro - Demarchi Romano Hnos. - Demichelis Julio - Gaido Gabriel - Gambino Hnos. - Garabello Carlos y Bernardo - Guidolin Suc. - Lerda y Audisio - Morales Claudio C. Nicolino Benito y Eugenio - Nicolino Blas y Juan - Nicolino Santiago Alberto - Paucorvo Carlos - Picca José - Ravarino Ernesto - Ravarino Luis - Ravarino Roberto - Romano Vda. e hijos - Weihmüller Hnos.

Dispensas: Nicolino Blas y Juan

Establecimientos de Ganadería: Conrero Jorge - Conrero Pedro Félix - Conrero Vagliengo Pedro e hijo - Demarchi Félix Alfonso y Lorenzo - Kleiber Alberto Sucesión - Primo Hnos. Demarchi

Maderas y hierros corralón de: Cooperativa Unión Popular Limitada

Mantequerías: Maqueda Luis

Mecánicos de máquinas en Gral., Tall. de: Conrero Busso Pedro y Hnos. - Besso Hnos.

Quesos, fáb. de: Irastorza Julio

Panaderías: Barotto José

Restaurants: Oddone Oreste

Seguros Ag. de: Cooperativa Unión Popular Limitada

Sociedades: Soc. Cooperadora Escolar - Soc. Cooperativa de Tamberos La Primera de Silvio Pellico Ltda.

Soldadura autógena: Besso Hnos.

Tambos: Alaniz Eulogio - Aldecoa Isidro - Busso Guillermo - Caffaro Carlos - Cavaglia Juan - Cerutti José A. - Conrero Della Rossa Pedro - Conrero Domingo Suc. - Conrero e hijos - Conrero Vagliengo Carlos - Conrero Vagliengo Domingo - Cordero Miguel (hijo) - Demarchi Ángel - Demarchi Blas - Demarchi Domingo - Demarchi Emilio Isidro y Valentín - Demarchi Nicolás - Demarchi Pedro - Demarchi Primo Hnos. - Demarchi Romano Hnos. - Demarchi Teodoro - Demarchi Virgilio - Demichelis Julio - Furmia Juan - Gambino Hnos. - Lerda y Audisio - Mandrile Demarchi Ángel - Margaría Antonio y Sebastián - Merlo Francisco - Nicolino Benito y Eugenio - Nicolino Blas y Juan - Nicolino José - Nicolino Santiago Alberto - Oddone Pedro - Picca José - Plattini

Pedro - Ravarino Carlos y Luis - Ravarino Ernesto - Ravarino Roberto
- Romano Vda. e hijos - Rossa Della - Sampo Pedro - Weihmüller Hnos.
Vinos, depósitos de: Sociedad Cooperativa Unión Popular Limitada

1959

(*Anuario Kraft*, Tomo III – Provincias, p. 1309)

Silvio Pellico

Departamento Gral. San Martín. - Por Alto Alegre, F. B. Mitre. - Dista 515 kms. de Buenos Aires 242 kms. de Rosario, 43 kms. de Villa María y 15 kms. de Alto Alegre. - Población urbana 105, rural 680 habit. - Agua regular a 12 metros de profundidad Empalma el ramal de Las Rosas a Villa María. - Distrito Militar 45. Región 4ª Departamento Judicial de Villa María. - Hectáreas sembradas: alfalfa 5.000, avena 20, centeno 617, lino 569, maíz 100, mijo 1.000, trigo 3.771. - Ganadería: vacuno 13.000, lanas 3.000, porcinos 3.000, yeguarizos 4.000.

Puesto Policial: Juan L. Romero

Escuela Fiscal Mixta: Yolanda Cassini

Almacenes ramos generales: Sociedad Cooperativa Unión Popular Limitada

Barracas: Gallo Natalio

Bibliotecas: Social de la Cooperativa Unión Popular Limitada

Carnicerías: Cooperativa de la Carne "Silvio Pellico" Ltda.

Cervercerías: Unión Popular Limitada - Río Segundo

Cremerías: La Primera Coop. de Tamberos de Silvio Pellico Ltda.

Chacareros: Ambroggio Juan - Ambroggio Luis - Bernardi Virginio Suc. - Besso Domingo - Bossio Sebastian - Buffa Francisco y Hnos. - Busso Juan Bautista - Caffaro Carlos - Caón Victorio - Cerutti José - Clemente José - Conrero Della Rossa José - Conrero Della Rossa Pedro - Conrero Jorge V. - Conrero Juan V. e hijos - Conrero Vagliengo Juan - Conrero Vagliengo Carlos - Conrero Vagliengo Pedro e hijos - Cordero Miguel - Chiavassa Hnos. - Demarchi Pablo y Hnos. - Demarchi Conrero Pedro - Demarchi Audisio Pedro Antonio - Demarchi Audisio Santiago e hijos - Demarchi Conrero Pedro - Demarchi Romano Hnos. - Demichelis Julio - Gaido Gabriel - Gambino Hnos. - Garabello Carlos y Bernardo - Guidolin Suc. - Lerda y Audisio - Morales Claudio C. - Nicolino Benito y Eugenio - Nicolino Blas y Juan - Nicolino Santiago Alberto - Paucorvo Carlos - Paucorvo y Pini - Picca José - Ravarino Ernesto - Ravarino Luis - Ravarino Roberto - Romano Vda. e hijos - Weihmüller Hnos.

Despensas: Gallo Natalio - Nicolino Blas y Juan

Establecimientos de Ganadería: Conrero Jorge - Conrero Pedro Félix - Conrero Vagliengo Pedro e hijo - Demarchi Félix Alfonso y Lorenzo - Kleiber Alberto Sucesión - Primo Hnos. Demarchi - Ravarino Higinio

Maderas y hierros corralón de: Cooperativa Unión Popular Limitada
Mantequerías - Maqueda Luis
Mecánicos de máquinas en Gral., Tall. de: Conrero Busso Pedro y Hnos. - Besso Domingo - Conrero Vagliengo Domingo.
Quesos, fáb. de: Boretti José e hijos - Irastorza Julio
Panaderías: Barotto Emilio y Hnos.
Restaurants: Oddone Oreste
Seguros Ag. de: Cooperativa Unión Popular Limitada
Sociedades: Soc. Cooperadora Escolar - Soc. Cooperativa de Tamberos La Primera de Silvio Pellico Ltda.
Soldadura autógena: Besso Domingo.
Tambos: Alaniz Eulogio - Aldecoa Isidro - Busso Guillermo - Caffaro Carlos - Cavaglia Juan - Cerutti José A. - Conrero Della Rossa Pedro - Conrero Domingo Suc. - Conrero e hijos - Conrero Vagliengo Carlos - Conrero Vagliengo Domingo - Cordero Miguel (hijo) - Demarchi Anastasio - Demarchi Ángel - Demarchi Blas - Demarchi Domingo - Demarchi Emilio Isidro y Valentín - Demarchi Nicolás - Demarchi Audisio Pedro Antonio e hijos - Demarchi Primo Hnos. - Demarchi Romano Hnos. - Demarchi Teodoro - Demarchi Virgilio - Demichelis Julio - Furmia Juan - Gambino Hnos. - Lerda y Audisio - Mandrile Demarchi Ángel - Margaría Antonio - Merlo Francisco - Nicolino Benito y Eugenio - Nicolino Blas y Juan - Nicolino José - Nicolino Santiago Alberto - Oddone Pedro - Picca José - Plattini Pedro - Ravarino Carlos y Luis - Ravarino Ernesto - Ravarino Roberto - Romano Vda. e hijos - Rossa Della - Sampo Pedro - Weihmüller Hnos.
Vinos, depósitos de: Sociedad Cooperativa Unión Popular Limitada

299

Colonia Silvio Pellico: sus raíces, religión y cooperativismo

1960

(Anuario Kraft, Tomo III - Provincias, p. 1336)

Silvio Pellico

Departamento Gral. San Martín. - Por Alto Alegre, F. B. Mitre. - Dista 515 kms. de Buenos Aires 242 kms. de Rosario, 43 kms. de Villa María y 15 kms. de Alto Alegre. - Población urbana 105, rural 680 habit. - Agua regular a 12 metros de profundidad
 Empalma el ramal de Las Rosas a Villa María. - Distrito Militar 45. Región 4ª Departamento Judicial de Villa María. - Hectáreas sembradas: alfalfa 5.000, avena 20, centeno 617, lino 569, maíz 100, mijo 1.000, trigo 3.771. - Ganadería: vacuno 13.000, lanares 3.000, porcinos 3.000, yeguarizos 4.000.

Puesto Policial: Juan L. Romero

Escuela Fiscal Mixta: Yolanda Cassini

Almacenes ramos generales: Sociedad Cooperativa Unión Popular Limitada

Barracas: Gallo Natalio

Bibliotecas: Social de la Cooperativa Unión Popular Limitada

Carnicerías: Cooperativa de la Carne “Silvio Pellico” Ltda.

Cervecerías: Unión Popular Limitada - Río Segundo

Cremerías: La Primera Coop. de Tamberos de Silvio Pellico Ltda.

Chacareros: Ambroggio Juan - Ambroggio Luis - Bernardi Virginio Suc. - Besso Domingo - Bossio Sebastián - Buffa Francisco y Hnos. - Busso Juan Bautista - Caffaro Carlos - Caón Victorio - Cerutti José - Clemente José - Conrero Della Rossa José - Conrero Della Rossa Pedro - Conrero Jorge V. - Conrero Juan V. e hijos - Conrero Vagliengo Juan - Conrero Vagliengo Pedro e hijos - Cordero Miguel - Chiavassa Hnos. - Demarchi Pablo y Hnos. - Demarchi Audisio Pedro - Demarchi Audisio Santiago e hijos - Demarchi Conrero Pedro - Demarchi Romano Hnos. - Demichelis Julio - Gaido Gabriel - Gambino Hnos. - Garabello Carlos y Bernardo - Guidolin Suc. - Lerda y Audisio - Morales Claudio C. - Nicolino Bautista e hijos - Nicolino Benito y Eugenio - Nicolino Blas y Juan - Nicolino Santiago Alberto - Paucorvo y Pini - Picca José - Ravarino Ernesto - Ravarino Luis - Ravarino Roberto - Romano Vda. e hijos - Weihmüller Hnos.

Despensas: Gallo Natalio - Nicolino Blas y Juan

Establecimientos de Ganadería: Conrero Jorge - Conrero Pedro Félix - Conrero Vagliengo Pedro e hijo - Demarchi Félix Alfonso y Lorenzo - Kleiber Alberto sucesión - Primo Hnos. Demarchi - Ravarino Higinio

Maderas y hierros corralón de: Cooperativa Unión Popular Limitada

Mantequerías: Maqueda Luis

Mecánicos de máquinas en Gral., Tall. de: Conrero Busso Pedro y Hnos. - Besso Domingo - Conrero Vagliengo Domingo

Quesos, fáb. de: Boretti José e hijos - Irastorza Julio

Panaderías: Barotto Emilio y Hnos.

Restaurants: Oddone Oreste

Seguros Ag. de: Cooperativa Unión Popular Limitada

Sociedades: Soc. Cooperadora Escolar - Soc. Cooperativa de Tamberos La Primera de Silvio Pellico Ltda.

Soldadura autógena: Besso Domingo - Oddone Miguel

Tambos: Alaniz Eulogio - Aldecoa Isidro - Busso Guillermo - Caffaro Carlos - Cavaglia Juan - Cerutti José A. - Conrero Della Rossa Pedro - Conrero Domingo Suc. - Conrero e hijos - Conrero Vagliengo Carlos - Conrero Vagliengo Domingo - Cordero Miguel (hijo) - Demarchi Anastasio - Demarchi Ángel - Demarchi Blas - Demarchi Domingo - Demarchi Emilio Isidro y Valentín - Demarchi Nicolás - Demarchi Primo Hnos. - Demarchi Romano Hnos. - Demarchi Teodoro - Demarchi Virgilio - Demichelis Julio - Furnia Juan - Gambino Hnos. - Lerda y Audisio - Mandrile Demarchi Ángel - Margaría Antonio - Merlo Francisco - Nicolino Benito y Eugenio - Nicolino Blas y Juan - Nicolino José - Nicolino Santiago Alberto - Oddone Pedro - Picca José - Plattini Pedro, Ravarino Carlos y Luis - Ravarino Ernesto - Ravarino Roberto - Romano Vda. e hijos - Rossa Della - Sampo Pedro - Weihmüller Hnos.

Vinos, depósitos de: Sociedad Cooperativa Unión Popular Limitada

(Anuario Kraft, Tomo III – Provincias, p. 1387)

Silvio Pellico

Departamento Gral. San Martín. - Por Alto Alegre, F. B. Mitre. - Dista 515 kms. de Buenos Aires 242 kms. de Rosario, 43 kms. de Villa María y 15 kms. de Alto Alegre. - Población urbana 122, rural 695 habit. - Agua regular a 12 metros de profundidad. - Empalma el ramal de Las Rosas a Villa María. - Distrito Militar 45. Región 4ª Departamento Judicial de Villa María. - Hectáreas sembradas: alfalfa 5.000, avena 20, centeno 617, lino 569, maíz 100, mijo 1.000, trigo 3.771. - Ganadería: vacuno 13.000, lanares 3.000, porcinos 3.000, yeguarizos 4.000.

Puesto Policial: Valentín Pucheta

Escuela Fiscal Mixta: Marta Martínez

Almacenes ramos generales: Sociedad Cooperativa Unión Popular Limitada

Barracas: Gallo Natalio

Bibliotecas: Social de la Cooperativa Unión Popular Limitada

Carnicerías: Cooperativa de la Carne "Silvio Pellico" Ltda.

Cervecerías: Unión Popular Limitada - Río Segundo

Cremerías: La Primera Coop. de Tamberos de Silvio Pellico Ltda.

Chacareros - Ambroggio Juan - Ambroggio Luis - Bernardi Suc. Virginia - Besso Domingo - Buffa Francisco y Hnos. - Busso Juan Bautista - Caffaro Carlos - Caón Victorio - Cerutti José - Conrero Andrés y Simón - Conrero Clemente y Roberto - Conrero Della Rossa José - Conrero Della Rossa Pedro - Conrero Vagliengo Carlos - Conrero Vagliengo Juan V. e hijos - Cordero Miguel - Chiavassa Hnos. - Demarchi Pablo y Hnos. - Demarchi Romano Hnos. - Demichelis Julio - Gaido Gabriel - Gambino Hnos. - Garabello Carlos y Fernando - Guidolin Suc. - Lerda y Audisio - Morales Claudio - Nicolino Bautista e hijos - Nicolino Blas - Nicolino Juan - Nicolino Santiago Alberto - Paucorvo y Pini - Picca José - Ravarino Ernesto - Ravarino Luis - Ravarino Roberto - Romano Vda. - Weihmüller Sebastián y Hnos. Suc.

Despensas: Gallo Natalio - Nicolino Blas y Juan

Establecimientos de Ganadería: Conrero Andrés y Simón - Conrero Clemente y Roberto - Conrero Pedro Félix - Demarchi Félix Alfonso y Lorenzo - Kleiber Alberto sucesión - Primo Hnos. Demarchi - Ravarino Higinio.

Maderas y hierros corralón de: Cooperativa Unión Popular Limitada

Mecánicos en Gral., tall. de: Oddone Miguel

Mecánicos de máquinas en Gral., Tall. de: Conrero Busso Pedro y Hnos. - Besso Domingo - Conrero Vagliengo Domingo

Quesos, fáb. de: Boretti Jose e hijos - Irastorza Julio

Panaderías: Barotto Emilio y Hnos.

Quesos fáb. de: Maqueda Luis

Restaurants: Oddone Oreste

Seguros Ag. de: Cooperativa Unión Popular Limitada

Sociedades: Soc. Cooperadora Escolar - Soc. Cooperativa de Tamberos La Primera de Silvio Pellico Ltda.

Soldadura autógena: Besso Domingo - Oddone Miguel

Tambos: Aldecoa Isidro - Audisio Juan - Busso Guillermo - Caffaro Carlos - Cavaglia Juan - Cerutti José A. - Conrero Della Rossa Pedro - Conrero Domingo Suc. - Conrero Domingo - Conrero Vagliengo Carlos - Cordero Miguel (hijo) - Demarchi Anastasio - Demarchi Ángel - Demarchi Blas - Demarchi Domingo - Demarchi Emilio Isidro y Valentín - Demarchi Nicolás - Demarchi Primo Hnos. - Demarchi Romano Hnos. - Demarchi Teodoro - Demarchi Virgilio - Demichelis Julio - Furmia Juan - Gambino Hnos. - Gino Venancio - Mandrile Demarchi Ángel - Margaría Antonio - Merlo Francisco - Nicolino Bautista e hijos. - Nicolino Blas - Nicolino Juan - Nicolino José - Nicolino Santiago - Nicolino Alberto - Oddone Pedro - Plattini Pedro - Ravarino Ernesto - Ravarino Luis - Ravarino Roberto - Romano Vda. e hijos - Rossa Della Pedro - Wehmüller Hnos.

Vinos, depósitos de: Sociedad Cooperativa Unión Popular Limitada

1962-1963

(*Anuario Kraft, Tomo III - Provincias y territorios, p. 1205*)

Silvio Pellico

Departamento Gral. San Martín. - Por Alto Alegre, F. B. Mitre. - Dista 515 kms. de Buenos Aires 242 kms. de Rosario, 43 kms. de Villa María y 15 kms. de Alto Alegre. - Población urbana 122, rural 695 habit. - Agua regular a 12 metros de profundidad Empalma el ramal de Las Rosas a Villa María. - Distrito Militar 45. Región 4ª Departamento Judicial de Villa María. - Hectáreas sembradas: alfalfa 5.000, avena 20, centeno 617, lino 569, maíz 100, mijo 1.000, trigo 3.771. - Ganadería: vacuno 13.000, lanares 3.000, porcinos 3.000, yeguarizos 4.000

**Reference Book, Comercial e Industrial de Argentina Interior
Dun & Bradstreet Co. 1963**

Silvio Pellico

Población 817

Soc. Cooperativa Unión Popular Ltda.

DB Ramos Generales - Cereales - 19 - 8PR

Censo Comercial y Profesional

Silvio Pellico

(Responsable: *Daniel Pomba*)

Departamento Gral. San Martín. - Dista 515 kms. de Buenos Aires, 242 kms. de Rosario, 43 kms. de Villa María y 15 kms. de Alto Alegre.

Puesto Policial: Sgto. Lucas Ayala

Institución primaria: Escuela Fiscal Mixta “Martin Guemes”, dir. Olivares, María de los Angeles

Institución secundaria: IPET N° 392, dir. Acevedo Silvana

Institución Jardín de Infantes: Mixta Silvio Pellico, dir. Achilli Alfonsina

Almacenes ramos generales: Sociedad Cooperativa “Unión Popular” Ltda.

Agro, Insumos para el: Frus Eligio “Semillería Alto Alegre” – Sociedad Cooperativa “Unión Popular” Ltda.

Apicola, establecimiento: Cichy Ricardo “Apicola Cichy”

Bar: Semenzín María “El Bayo”

Bibliotecas: Social de la Cooperativa “Unión Popular” Lda. - Biblioteca Municipal “Don Pedro Fraire”

Bioquímica: Sociedad Cooperativa “Unión Popular” Ltda

Carnicerías: Sociedad Cooperativa “Unión Popular” Ltda

Cervecerías

Cremerías

Chacareros

Comida, casa de: Nicolino Graciela, Semenzín María “El Bayo”

Combustibles y Lubricantes, despacho de: Sociedad Cooperativa “Unión Popular” Ltda. rep. YPF

Corralón y ferretería: Sociedad Cooperativa “Unión Popular” Ltda.

Correo, estafeta de: Quiñonez, Romina Laura

Dispensas: Demarchi Cecilia, Sanchez Fabiana

Establecimientos de Ganadería

Farmacia: Romano Soledad “Farmasol” – Conrero Micaela “Farmacia B&E”

Grano limpieza: Ravarino Ricardo “Pichon”

Grano quebradura: Ravarino Ricardo “Pichon”

Hacienda, consignatario de: Scaglia S. A. (Rep. Eligio Frus)

Maderas y hierros corralón de: Sociedad Cooperativa “Unión Popular” Ltda.

Mecánicos de máquinas en Gral., Tall. de

Quesos, fáb. de: Quaranta Daniel – Romano Valerio “Pedro Bautista S.R.L.” – Pouchulu Roberto “Lacteos Roberto Pouchulu S.R.L.” – Olivero Quildo (suc)

Restaurants

Salud, empresa de salud: Sociedad Cooperativa “Unión Popular” Ltda. rep. ACA SALUD

Seguros Ag. de: Sociedad Cooperativa “Unión Popular” Ltda.

Social, club: Bufetero Quiñonez Federico

Sociedades: Sociedad Cooperativa “Unión Popular” Ltda

Soldadura autógena: Demarchi Hugo

Tambos

Turismo, Empresa de: Sociedad Cooperativa “Unión Popular” Ltda. rep.

Empresa de Turismo COOVAECO

Veterinaria: Sociedad Cooperativa “Unión Popular” Ltda. Dr. Oscar Fuentes

Vinos, depósitos de

Anexo 9

Cooperativa Unión Popular Ltda.

Los fundadores de la Cooperativa Unión Popular fueron los vecinos: Besso Bautista – Boero Pablo – Bruna Santiago – Chiavassa Mateo – Conrero Agustín – Conrero Alfredo – Conrero Della Rossa Pedro – Conrero Domingo – Conrero Domingo Juan – Conrero Jorge – Conrero Pedro – Conrero Vagliengo Pedro – Constantino Vicente – Demarchi Antonio – Demarchi Bartolo – Demarchi Blas – Demarchi Conrero Guillermo – Demarchi Conrero Pedro – Demarchi Guillermo – Demarchi José – Demarchi Juan – Demarchi Juan – Demarchi Juan Bautista – Demarchi Santiago – Madrile Antonio – Maurino Juan – Vagliengo Domingo.

305

Colonia Silvio Pellico: sus raíces, religión y cooperativismo

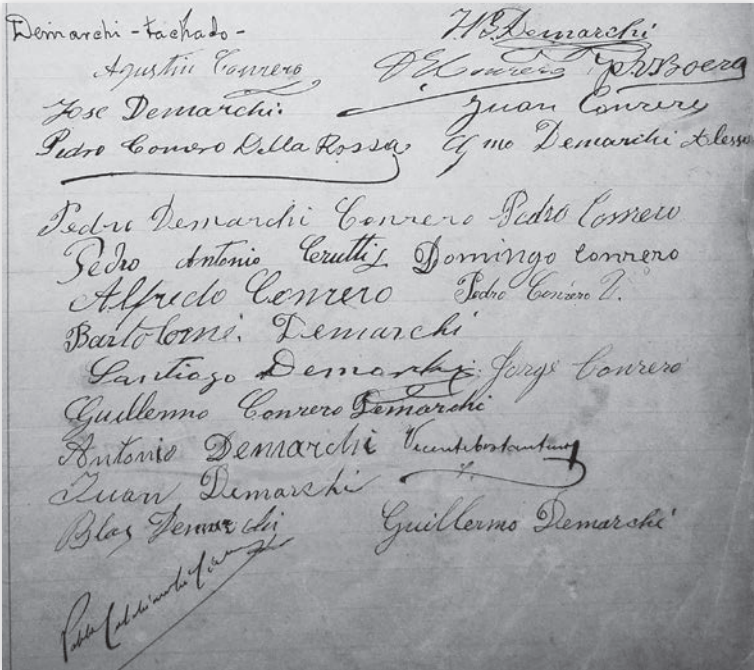

En la fotografía puede verse la firma de los primeros socios. Fotografía: Daniel Pomba



Demarchi Juan Bautista
1919 a 1926



Ravarino José
1926 a 1948



Conrero Della Rossa Pedro
1948 a 1959

306

Daniel Pomba ~ Sebastián Alonso



Conrero Busso Pedro
1959 a 1970



Nicolino Juan Bautista
1970 a 1971

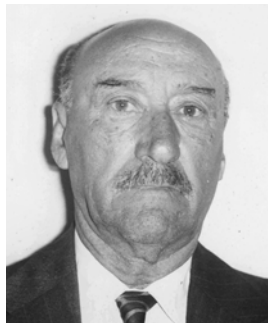

Conrero Clemente Domingo
1971 a 1973



Demarchi Ernesto B.
1973 a 1976



Paschetta Décimo F.
1976 a 1982



Conrero Benito
1982 a 1986



Nicolino Benito
1986 a 1991



Conrero Hugo
1991 a 1992 - 1994 a 1995



Paschetta René
1992 a 1994 - 2003 a la
actualidad



Nicolino Carlos B.
1995-2003

Primera Comisión Directiva

De acuerdo con datos de la señora Dominga María Demarchi, viuda de Conrero (según un informe del año 1970), la siguiente fotografía data del 24 de octubre de 1920, luego de una reunión del Consejo de Administración de la Cooperativa de Consumo Unión Popular Ltda. de Silvio Pellico). De ser así, ¡en esta fotografía estarían los socios fundadores de la Cooperativa Unión Popular!



Fuente: SCUP.

De izquierda a derecha:

Primera fila: Juan Bautista Demarchi, Pablo Colabianchi Ciceron (sacerdote), Gambi Bonachi (rep. Banco Italia), Domingo J. Conrero, De Maura (contador), Agustín Conrero Giletta.

Segunda fila: Santiago Demarchi, Pedro Conrero Vagliengo, Blás Demarchi, José Demarchi Alesso, Mateo Chiavassa, Pedro Conrero Della Rossa, Pedro Conrero Giletta.

Tercera fila: Guillermo Demarchi, Pedro Demarchi Conrero, Valentín Favaro.

En 2019, al cumplirse el centenario de esta institución, la comisión directiva de la Cooperativa está integrada por las personas que aparecen en la fotografía.



Fotografía: Paschetta Evelyn 2019, Silvio Pellico, Córdoba

De izquierda a derecha (abajo): Eduardo Paschetta, Carlos Nicolino, René Paschetta, Ricardo Nicolino, Silvio Conrero, Fredy García.

De izquierda a derecha (detrás): Sergio Nicolino, Eder Demichelis, Martín Margaría, Hector Moreno, Oscar Aimaretti.

Personas que ejercieron la gerencia de esta Cooperativa (1919-2013)

310

Daniel Pomba ~ Sebastián Alonso



Conrero Domingo J.
1919 a 1926
(Le sucedió como gerente interino
Constantino Vicente, 1926)

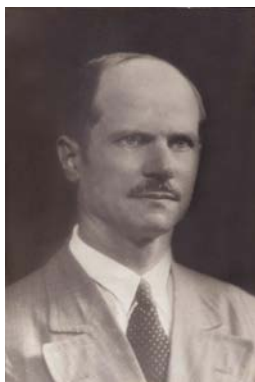

Demarchi Juan Bautista
1926 a 1953



Mozzi Leopoldo
1953 a 1958



Conrero Inocencio D.
1958 a 1976



Marcoteggui Alberto E.
1976 a 1977



Videla Adalberto O.
1977 a 1979



Vaccaro Edgardo A.
1979 a 1980



Allocco Juan Carlos
1980-2013



Borgogno Richard
2013 a la actualidad

Empleados de la Cooperativa Unión Popular Ltda.

Al no poder contar con fuentes orales y ante la falta de antigua documentación, integran esta lista los empleados de que durante los últimos 75 años prestaron su servicio tanto en la sede central como en las sucursales de Alto Alegre y La Playosa.

<i>Abacca Ricardo (AA)</i>	<i>Celis Clemente (LP)</i>	<i>Demarchi Milton Isaac</i>
<i>Agüero Lisandro (LP)</i>	<i>Celis Cleopatra (LP)</i>	<i>Demarchi Natalia</i>
<i>Agüero Miguel (LP)</i>	<i>Cepeda Horacio (AA)</i>	<i>Demarchi Susana</i>
<i>Alassia Eligió (AA)</i>	<i>César Julián (LP)</i>	<i>Conrero de</i>
<i>Alineas Carlos (AA)</i>	<i>César Rubén (LP)</i>	<i>Demichelis Eder José</i>
<i>Alemanni Emilio</i>	<i>Ciancio Enio</i>	<i>Demichelis Rafael</i>
<i>Alinez Carlos</i>	<i>Ciancio Georgina Celia</i>	<i>Horacio</i>
<i>Allocco Juan Carlos</i>	<i>Clemente Agustín</i>	<i>Denis Mateo (LP)</i>
<i>Audisio Francisco (AA)</i>	<i>Clemente Osvaldo</i>	<i>Depetris Romina</i>
<i>Avaro Sebastián</i>	<i>Colazo Clemente (AA)</i>	<i>Díaz Juan (AA)</i>
<i>Baldassa Sergio</i>	<i>Coltavers Vanesa Yamila</i>	<i>Díaz Ramón (AA)</i>
<i>Barrera Florencio (AA)</i>	<i>Constantini Vicente (AA.</i>	<i>Fantini José</i>
<i>Barrera Lorenzo (AA)</i>	<i>y LP)</i>	<i>Fantini Juan Carlos</i>
<i>Barriouuevo Ramón (AA)</i>	<i>Conrero Alberto Juan</i>	<i>Fantini Miguel</i>
<i>Benitez Eugenia</i>	<i>Conrero Calixto Juan</i>	<i>Fenoglio Mauricio (LP)</i>
<i>Bertoni Héctor (LP)</i>	<i>Conrero Elisa María</i>	<i>Ferrero Tomás (LP)</i>
<i>Besso Ángel Julio</i>	<i>Conrero Enrique Américo</i>	<i>Flores José (AA)</i>
<i>Bessone Mario</i>	<i>Conrero Fermín Blas</i>	<i>Flores Nefaldo (AA)</i>
<i>Bocco Reynaldo (LP)</i>	<i>Conrero Henry</i>	<i>Foglio Graciela Juana</i>
<i>Bonetto Cristina</i>	<i>Conrero Inocencio</i>	<i>(L. P.)</i>
<i>Borgogno Richard Fabio</i>	<i>Domingo</i>	<i>Foglio Séptimo (LP)</i>
<i>Britos Antonio (AA)</i>	<i>Conrero Leonardo Pedro</i>	<i>Foresta Nicolás (AA)</i>
<i>Brusa Antonio (LP. y S. P.)</i>	<i>Conrero Lucas</i>	<i>Foresta Víctor Ángel (AA)</i>
<i>Bulgra Valentín José</i>	<i>Conrero Oscar Ramón</i>	<i>Gallardo Ramón (AA)</i>
<i>Busso Victor</i>	<i>Conrero Susana Beatriz</i>	<i>Garabello Diego</i>
<i>Calderón Armando (LP)</i>	<i>Constantino Elvio (LP)</i>	<i>García Corina Alejandra</i>
<i>Calderón Juan (LP)</i>	<i>Constantino Emilio (LP)</i>	<i>Gatti Pedro (LP)</i>
<i>Calderón Luis (LP)</i>	<i>Constantino Silvio (LP)</i>	<i>Godoy Nerio (AA)</i>
<i>Camelio José</i>	<i>Coutsiers Yamila</i>	<i>Godoy Tránsito (AA)</i>
<i>Caón Mabel</i>	<i>Crosio Adelqui (AA)</i>	<i>Gogoy Mario (AA)</i>
<i>Caón María del Valle</i>	<i>Cuello Bruno (AA)</i>	<i>Gómez Samuel</i>
<i>Cardozo Leopoldo</i>	<i>Chiaravello José (LP)</i>	<i>Herrera Andrés</i>
<i>Carvajal David</i>	<i>Chiaravello Norma (L.P.)</i>	<i>Hoch Ezequiel</i>
<i>Casale Patricia</i>	<i>Demarchi Alicia</i>	<i>Ibáñez Miguel</i>
<i>Ceballos Dionisio</i>	<i>Demarchi Marta</i>	<i>Ivañez Viviana</i>
<i>Cejas Damaso (AA)</i>	<i>Demarchi Mateo</i>	<i>Jaime Gustavo</i>
<i>Celis Cecilio (LP)</i>	<i>Demarchi Matías</i>	<i>Jara Fermín (AA)</i>

Jara Oscar (AA)	Mozzi Leopoldo (AA)	Ricco Reynaldo
Jara Teodoro (AA)	Muga Octavio	Romano Eladio Pedro
Juarez Emiliano	Nicolino Nicolás José	Romano Emilio Bautista
Lazos Francisco (LP)	Norte Juan	Fantini José
Lazos Pastor (LP)	Ocelli Lía Sonia	Romano José
López Amadeo	Oliva Irineo (AA)	Romano Mauro
Loza Horacio	Olivero Alejandro (LP)	Salas José (AA)
Lucco Ernesto (AA)	Olivero Cirilo (LP)	Sánchez Silvano (AA)
Mana Alcides	Olivero Sonia	Schiavon Rino (LP)
Mano Lucas Miguel	Orcelli Lilia (LP)	Semenzin Raúl
Marcotegui Alberto	Orengo Juan (AA)	Semenzin Viviana
Margaría Domingo	Ortiz Jacinto (LP)	Sivel Orfilio
Martínez Eduardo (LP)	Ortiz Rómulo (LP)	Tarquini Héctor (AA)
Martínez Paola Soledad (LP)	Paschetta Zulema	Terreno Dante (LP)
Martínez Ramón (LP)	Peralta Héctor Ismael	Terreno Ricardo (LP)
Martínez Séptimo (LP)	Peralta Raúl	Terreno Séptimo (LP)
Martínez Tiburcio (LP)	Pereyra Macario (LP)	Thione Orfilio (LP)
Meinberg Francisco	Pérez Juan	Torres Salvador (AA)
Mercado Solano (LP)	Piñeyro José (LP)	Verón Alfredo (AA)
Mignola José (AA)	Piñeyro Ramón	Veron Ángel (AA)
Milanesio Pablo	Pomba Gastón	Veron Reno (AA)
Molina Pablo (LP)	Ponce Benito (LP)	Videla Adalberto
Montechiari Diego (LP)	Ponce Pascual (LP)	Videla Aldo Ramón (AA)
Moreno Benigno (AA)	Ponzio Giraldo	Villafaña Eulogio (LP)
Moreno Franco Nazareno	Quiñones Diego	Villagra Luis (AA)
Moreno Héctor Francisco	Guillermo	Zabala Juan (AA)
Moreno Luis (AA)	Quiñones Iara Nahir	Zabala Pedro (AA)
Moreno María Conrero de	Quiñones Lara	Zaloqui Carlos (LP)
Moreno Osvaldo (AA)	Quiñones Pablo	Zaloqui Rafael (LP)
Moreno Rafael Martín	Racca Ángel (AA)	Zanellato María del
Moreno Remigio	Rasseto Armando (AA)	Carmen
Moreno Severo (AA)	Rearte Félix (AA)	Zanini Victorio (AA)
Moyano Roque (LP)	Reinaudi Osvaldo (LP)	
	Rhino Juan	

Las siguientes imágenes fueron recopiladas del fondo fotográfico de la Cooperativa. Se desconoce el autor de ellas o el año en que fueron realizadas. Agradecemos la dedicación del señor Juan Fantini para recabar datos y permitirnos así nombrar a cada uno de los que en ellas aparecen. ¡Gracias, Juan!



De izquierda a derecha arriba: Oscar Conrero, Juan Carlos Fantini, Alberto Conrero, Norma Chiamello, Nestor Conrero, Eladio Romano, Leonardo Conrero, Juan Carlos Allocco.

De izquierda a derecha abajo: Enrique Conrero, Angel Besso, Inocencio Conrero, Emelio Romano, Calixto Conrero.



De izquierda a derecha arriba: Alberto Conrero, Juan Carlos Fantini, Raúl Peralta, Juan Carlos Allocco, Richard Borgogno, Héctor Moreno, Miguel Ibáñez.

De izquierda a derecha abajo: María Caon, Viviana Semenzin, Marta Demarchi, Susana Conrero, María del Carmen Zanellatto



De izquierda a derecha arriba: Héctor Moreno, Juan Carlos Allocco, Eduardo Martínez, Raúl Peralta, Alberto Conrero, Juan Carlos Fantini.

De izquierda a derecha abajo: Natalia Demarchi, Zulema Paschetta, María Caon, Mabel Caon, Marta Demarchi, María del Carmen Zanellatto.



De izquierda a derecha arriba: Héctor Moreno, Andrés Herrera, Juan Carlos Fantini, Ceferino Oliva, Mauricio Fenoglio, Enio Ciancio, Diego Quiñones, Lucas Mano, Sebastián Avaro, Pablo Quiñones, Richard Borgogno, Diego Garabello, Juan Carlos Allocco.

De izquierda a derecha abajo: Elisa Conrero, Sonia Olivero, Paola Martínez, Patricia Casales, Graciela Foglio, Giorgina Ciancio, María del Carmen Zanellatto.



De izquierda a derecha arriba: Andrés Herrera, Juan Carlos Allocco, Diego Quiñones, Milton Demarchi, Sebastián Avaro, Mauricio Fenoglio, Juan Carlos Fantini, Pablo Quiñones, Enio Ciancio, Diego Garabello, Héctor Moreno, Richard Borgogno.

De izquierda a derecha abajo: Sonia Olivero, Elisa Conrero, Paola Martínez, Patricia Casales, María del Carmen Zanellatto.

Equipo de trabajo actual de la Cooperativa Casa central y sucursal La Playosa



De izquierda a derecha arriba: Diego Quiñonez, Mauricio Fenoglio, Pablo Quiñonez, Diego Garabello, Milton Demarchi, Oscar Fuentes, Richard Borgogno (gerente), Ezequiel Hoch, Andrés Herrera, Lucas Conrero, Nicolás Nicolino, Diego Montechiari, Sebastian Avaro.

De izquierda a derecha abajo: Corina García, Yamila Coutsiars, Elisa Conrero, Patricia Casale, Romina Depetris, Iara Quiñones, Graciela Fogli.

La Juventud agraria

A continuación, nómina de los jóvenes que participaron (y aún lo hacen) de estas juventudes cooperativistas, miembros –algunos– que en la actualidad manejan el destino del municipio, de ahí el valor considerable que tiene esta Juventud Cooperativista y el reconocimiento que de ello hacemos.

316

Daniel Pomba ~ Sebastián Alonso

<i>Allison Folco Juan Ignacio</i>	<i>Demarchi Leticia</i>	<i>Paschetta Benjamín Juan</i>
<i>Allocco Leticia</i>	<i>Demichelis Agustina</i>	<i>Paschetta Eduardo René</i>
<i>Arena Luz</i>	<i>Faceta Gabriel</i>	<i>Peralta Sofía</i>
<i>Borgogno Carolina</i>	<i>García Cristina</i>	<i>Quiñones Diego</i>
<i>Borgogno Virginia</i>	<i>Ibáñez Federico</i>	<i>Quiñones Romina</i>
<i>Borgogno Carolina</i>	<i>La Roca Ariel</i>	<i>Ravarino Guillermina</i>
<i>Casal Patricia</i>	<i>Martínez Paola</i>	<i>Romano Tobías</i>
<i>Catalog Matías Roberto</i>	<i>Mascambroni Pamela</i>	<i>Scattolon Antonela</i>
<i>Conrero Elisa</i>	<i>Nicolino Ana Laura</i>	<i>Lourdes</i>
<i>Conrero Evelyn</i>	<i>Nicolino Augusto José</i>	<i>Scattolon Lucila del</i>
<i>Conrero Juan Ignacio</i>	<i>Nicolino Fermín Pablo</i>	<i>Carmen</i>
<i>Conrero Micaela</i>	<i>Nicolino Mauricio</i>	<i>Scattolon María Paula</i>
<i>Cordero Lucas</i>	<i>Marcelo</i>	<i>Souto Gabriel</i>

Comisión directiva para el ejercicio 2019-2020

<i>Nicolino Mauricio</i>	Presidente
<i>Paschetta Benjamin</i>	Vicepresidente
<i>Ravarino Guillermina</i>	Secretario
<i>Tissera Franco</i>	Tesorero
<i>Paschetta Eduardo</i>	Vocales titulares
<i>Nicolino Fermín</i>	
<i>Coutsiers, Florencia</i>	
<i>Nicolino Augusto</i>	Vocales suplentes
<i>Borgogno Virginia</i>	
<i>Garabello Jorge</i>	
<i>Scattolon Maria Paula</i>	Síndico titular
<i>Souto Gabriel</i>	Síndico suplente



Fotografía: Paschetta Evelyn 2019, Silvio Pellico.

De izquierda a derecha arriba: Augusto Nicolino, Jorge Garabello, Matías Scattolón, Gabriel Souto, Eduardo Paschetta, Azariel La Roca, Fermín Nicolino.

De izquierda a derecha abajo: Mauricio Nicolino, María Paula Scattolon, Guillermo Ravarino, Virginia Borgogno, Florencia Coutsiers, Benjamin Paschetta.

Nobleza obliga: mencionamos también el nombre de los miembros ausentes para esta ocasión: Juan Alesso Folco, Tobías Romano, Franco Tisera, Luz Arena.

Nómina de socios que solicitaron una sucursal en Alto Alegre

Accastello Luis	Género Bautista	Morales Claudio
Ainardi Esteban	Género Domingo	Mozzi Juan
Avenidaño Catalina Vda. de	Gramaglio Santiago	Panero Mateo
Bertello Domingo	Guión Domingo	Pomba José
Bonetto Juan	Guisasola Ignacio	Rasseto Juan
Bonito con Bautista	Magnalardo Nazareno	Verderone Juan
Cauduco Luis	Marengo Mateo Francisco	Verderone Pedro Félix
Chiappero Miguel	Margaría Francisco	Vigo Liro
Cisneros Joaquín	Mollar Carlos	Vigo Virginio

Socios pertenecientes a las colonias Silvio Pellico y Alcira al año 1958

<i>Abad Crevibenn Tomás</i>	<i>Borgiattino Santiago</i>	<i>Cavaglia Juan</i>
<i>Alba y Cladera</i>	<i>Borgogno Juan</i>	<i>Cavagnero Miguel</i>
<i>Albertinazzi Juan</i>	<i>Borlengo Lorenzo (h)</i>	<i>Cavallo Alfredo</i>
<i>Albornoz Francisco</i>	<i>Borlengo Santiago</i>	<i>Cena Alejandro</i>
<i>Aldecoa Esteban</i>	<i>Bresan Nicolás</i>	<i>Centani Armando</i>
<i>Alemán Filomena</i>	<i>Broccardo Juan</i>	<i>Centani Humberto</i>
<i>Alemán Tomás</i>	<i>Boero Rogelio</i>	<i>Centani Oreste</i>
<i>Allende Waldino</i>	<i>Bruno Pedro</i>	<i>Cerutti José</i>
<i>Allocco Bautista</i>	<i>Bulgra Felisa A. Ravarino de</i>	<i>Cerutti José Antonio</i>
<i>Angeli Ángel</i>	<i>Bulgra Isidoro</i>	<i>Cichy Tadeo</i>
<i>Anido Grella Jose María</i>	<i>Bulgra José</i>	<i>Conrero Hipólito</i>
<i>Aspesi Juan</i>	<i>Bulgra Juan Bautista</i>	<i>Domingo</i>
<i>Audisio Avelino</i>	<i>Bulgra Santiago</i>	<i>Cisneros Félix</i>
<i>Audisio y Ierda</i>	<i>Bulgra Valentín</i>	<i>Colabianchi Cicerón</i>
<i>Audisio Catalina Caon de</i>	<i>Busso Guillermo</i>	<i>Pablo</i>
<i>Audisio Francisco</i>	<i>Busso Juan Bautista</i>	<i>Comolli Ángel Santiago</i>
<i>Audisio Juan</i>	<i>Busso Juana Demarchi</i>	<i>Comolli Francisco</i>
<i>Avaro Alberto</i>	<i>viuda de</i>	<i>Comolli José</i>
<i>Avendaño Catalina viuda de</i>	<i>Busso Nicolás</i>	<i>Comolli Juan</i>
<i>Baldassa Ángel Ernesto</i>	<i>Busso Pedro</i>	<i>Comolli Pedro</i>
<i>Baldassa Domingo</i>	<i>Cabrini José</i>	<i>Comolli Santiago</i>
<i>Baldassa ferruccio</i>	<i>Caffaro Carlos</i>	<i>Conrero Alberto Juan</i>
<i>Baldassa José</i>	<i>Caffaro Carlos</i>	<i>Conrero Alejandro</i>
<i>Balle Ripoll Antonio</i>	<i>Cavaglia M. Juana</i>	<i>Domingo</i>
<i>Barbero Bartolomé</i>	<i>Conrero de</i>	<i>Conrero Ana Esther</i>
<i>Barotto Emilio</i>	<i>Cáffaro Felisa</i>	<i>Conrero Ana M. Della</i>
<i>Barotto José</i>	<i>Caffaro Laura Demarchi de</i>	<i>Rossa Vda. de</i>
<i>Bergamín José</i>	<i>Caffaro Marcelo</i>	<i>Conrero Andrés Avelino</i>
<i>Bernardi Miguela Thione</i>	<i>Caffaro Marcelo</i>	<i>Conrero Ángela Fumero de</i>
<i>Vda. de</i>	<i>Calderón Manuel</i>	<i>Conrero Basilio Domingo</i>
<i>Bernardi Virginio</i>	<i>Campagnaro Sebastián</i>	<i>Conrero Benito Pedro</i>
<i>Bertetti Ramón</i>	<i>Caón Antonio</i>	<i>Conrero Blas Victorio</i>
<i>Bertotti Ramón</i>	<i>Caón José</i>	<i>Conrero Bruno Juan</i>
<i>Besso Ángel Julio</i>	<i>Caon Luis Segundo</i>	<i>Conrero Busso Francisco A.</i>
<i>Besso Dominga Conrero de</i>	<i>Caón Rosa Bulgra de</i>	<i>Conrero Busso Nicolás</i>
<i>Besso Domingo</i>	<i>Caón Tomás</i>	<i>Alberto</i>
<i>Besso Juana María</i>	<i>Caón Victorio</i>	<i>Conrero Busso Pedro</i>
<i>Demarchi de</i>	<i>Caramelino Andrés</i>	<i>Conrero Calixto Juan</i>
<i>Boero Juana Victoria</i>	<i>Cavaglia Alfredo</i>	<i>Conrero Carmen Baldassa</i>
<i>Conrero de</i>	<i>Cavaglia Dante</i>	<i>Vda. de Conrero Catalina</i>
<i>Boero Mansilla y Cía.</i>	<i>Cavaglia Elvino</i>	<i>Demarchi de</i>

Conrero Celestino José	Conrero Juana Conrero de	Cordero Juan
Conrero Celia Teresa	Conrero Juana Demarchi de	Cordero Miguel (h)
Conrero Clemente	Conrero Laura Demarchi de	Cordero René
Domingo	Conrero Leonardo Pedro	Chiaranello A. M. Caón
Conrero Dante Domingo	Conrero Leonilda Teresa	Vda. de Chiaranello Irene
Conrero Della Rossa	Conrero Luis Mario	Francisca
Antonio	Conrero Madero Domingo	D'Aquila Salvador
Conrero Della Rossa	Conrero Margarita	De Marchi Alejandro
Domingo	Conrero María A.	De Marchi Alfonso
Conrero Della Rossa José	Demarchi de	De Marchi Alfonso Hugo
Conrero Della Rossa Juan	Conrero María Demarchi de	De Marchi Baldissera
Conrero Della Rossa	Conrero Mariano José	Alejandro
Pedro	Conrero Miguel Ángel	De Marchi Félix
Conrero Della Rossa	Conrero Norberto Emilio	De Marchi Lorenzo
Pedro	Conrero Pedro Félix	De Marchi Luisa
Conrero Dionisio Blas	Conrero Pierina Teresa	Demarchi de
Conrero Dominga Marino de	Conrero Rita V. Demarchi de	Degani Teresa C.
Conrero Elena Cándida	Conrero Roberto Jorge	Demarchi de
Conrero Eleonora	Conrero Rosa Palmira	Degano Erasmo
Margarita	Besso de	Demarchi Adelina
Conrero Elías Pedro	Conrero Rosa T. Demarchi de	Conrero de
Conrero Elvira	Conrero Simón Esteban	Demarchi Agustín Pedro
Magdalena	Conrero Susana Beatriz	Demarchi Alesso José
Conrero Emma Conrero de	Conrero Teresa	Demarchi Ana Conrero de
Conrero Enrique Américo	Conrero Teresa Baldassa de	Demarchi Anastasio
Conrero Esteban	Conrero Vagliengo	Celestino
Domingo	Agustín	Demarchi Ángel Conrado
Conrero Etelvina	Conrero Vagliengo Alfredo	Demarchi Arturo Bautista
Mercedes	Conrero Vagliengo	Demarchi Audisio
Conrero Federico Juan	Antonio	Guillermo
Conrero Fermín Blas	Conrero Vagliengo Carlos	Demarchi Audisio Juan
Conrero Fernando Pedro	Conrero Vagliengo	Demarchi Audisio Pedro
Conrero Genoveva	Catalina	Antonio
Cordero de	Conrero Vagliengo	Demarchi Audisio Pedro
Conrero Giletta Agustín	Domingo	e hijos
Conrero Giletta Alfredo	Conrero Vagliengo Jorge	Demarchi Audisio
Conrero Giletta Pedro	Conrero Vagliengo Juan	Santiago
Conrero Hugo Pedro	Conrero Vagliengo Pedro	Demarchi Blanca Fornero de
Conrero Ines Victoria	Conrero Víctor Luis	Demarchi Blas Alberto
Conrero Inocencio	Conrero Victoria	Demarchi Bruna Blas
Domingo	Demarchi de	Demarchi Carlos Juan
Conrero Itatí Dominga	Cordero Elsa	Demarchi Cecilia María
Conrero Jorge Daniel	Cordero Francisco	Demarchi Conrero Fco.
Conrero Juan Domingo	Cordero Isabel Prevero de	José

Demarchi Conrero Pedro	Demarchi Mandrile Angel	Garabelo Bernardo
Demarchi Conrero Pedro e hijos	Demarchi Margarita Romano de	Helpers Enrique
Demarchi Cristina Conrero de	Demarchi María Borgogno de	Heredia Bartolomé
Demarchi Demarchi Antonio	Demarchi Miguel Bartolomé	Higueras Mariano
Demarchi Demarchi Francisco José	Demarchi Néliida	Irastorza Julio
Demarchi Dominga Caffaro de	Demarchi de	Kleiber Alberto
Demarchi Domingo Pedro	Demarchi Nicolás Ramón	Lerda Constanzo
Demarchi Elena Serenelli de	Demarchi Pablo Antonio	Lerda Roque
Demarchi Elisa Margarita	Demarchi Pierina C. Romano de	Liprandi Sosa Edgardo
Demarchi Emilio	Demarchi Primo (Hnos.)	Liprandi Sosa Gerónimo
Demarchi Emilio Juan	Demarchi Raúl Guillermo	López Rafael
Demarchi Enrique Blas	Demarchi Roberto Antonio	Lynch Rafael
Demarchi Ernesto Blas	Demarchi Simón	Margaría Alberto
Demarchi Esteban Simón	Guillermo	Domingo
Demarchi Félix Santiago	Demarchi Teodoro	Margaría Aldo Bartolo
Demarchi Fortunato Juan	Inocente	Margaría Antonio
Demarchi Francisca Conrero de	Demarchi Teresa Cavaglia de	Margaría Cándida
Demarchi Idelso Bautista	Demarchi Teresa Conrero de	Camila
Demarchi Irma Magdalena	Demarchi Teresa Romano de Fassano Juan	Margaría Dominga
Demarchi Isidro	Fantini Ángela Juana	Franco de
Demarchi Isidro Benito	Fantini José	Margaría Domingo
Demarchi Juan Agustín	Fantini Juan	Margaría Lucía Ch. de
Demarchi Juan Bautista	Fantini Juana Mainver de	Margaría Nelson
Demarchi Juan Domingo	Fantini Miguel	Francisco
Demarchi Juana Conrero de	Fernández Fermín	Margaría Sebastián
Demarchi Julio Juan	Ferrari Dante	Martino José
Demarchi Lázaro Inocencio	Garabello Carlos	Maurino José
Demarchi Leopoldo Pedro	Gagliardino Miguel	Meimber Marta
Demarchi Lorenzo Silvio	Gala Juan	Meimber Rosalía Ch. de
Demarchi Lucía Isabel	Gallo Natalio	Menegotto Isidoro
Demarchi Ángela	Gambino Alfredo	Mensa Francisco
Colombano de	Gambino Ángel	Mie Juan Bautista
Demarchi Lucía Maurino	Gambino Antonio	Minoli Esteban
Demarchi Luis Antonio	Gambino Blas	Modotti Augusto
Demarchi Magdalena D.	Gambino Hnos.	Mollar Carlos
Demarchi Mandrile (hnos.)	Gambino Inés M. Demarchi de	Mollar Dominga
		Demarchi de
		Morat Enrique
		Mozzi Leopoldo
		Nalda Pablo
		Navarrete Santiago
		Nicolino Benito
		Nicolino Benito Bautista
		Nicolino Blas

Nicolino Blas	Pastor Emilio	Ravarino Roberto
Nicolino Catalina Demarchi de	Peiretti Juana Conrero de	Ravarino Roberto Virgilio
Nicolino Eugenio	Peiretti Lorenzo	Ravarino Valentín
Nicolino Eugenio Alcides	Pérez Vidal	Rencorret Francisco
Nicolino José	Pesce Luis	Reviglio Francisco
Nicolino Juan	Pfeiffer Silvio	Ribotta Domingo
Nicolino Juan	Picca Catalina Demarchi de	Ribotta Esther Arró de
Nicolino Juan Bautista	Picca Clementina Caffaro de	Ribotta Miguel
Nicolino Santiago Alberto	Picca José Santiago	Ribotta Nilda Giacosa de
Nicolino Teresa marquisio de	Picca Pedro Antonio	Ricardt Elvira Lagos de
Odasso Bartolo	Piñeiro Joaquín	Ricardt Juan
Odasso Mario	Piovano Francisco	Ricca José
Oddone Juan fortunato	Piovano Tabella Antonia	Ricca Paulina Vda. de
Oddone Lucía Demarchi de	Platini Lázaro	Ricca Tomás
Oddone Margarita Conrero Vda. de	Platini Pedro	Romano Celina Palmira
Oddone Oreste	Pochón Irineo	Romano Eladio Pedro Antonio
Oddone Pedro	Pohle Otto	Romano Emilio Bautista
Oddone Pedro	Pressani Francisco	Romano Juan
Oliva Antonio	Priarollo Juan	Romano María M. Vda. de
Ordóñez Idelso	Priotti Bernardo	Romano Mauro José
Orpianesi Nicolás	Priotti César	Romano Pedro
Ortalda Hnos.	Pucheta Elida Pérez de	Romano Pedro Bautista
Ortalda José Alfonso	Pucheta Valentín	Romano Teresa Besso de
Ortalda José	Puzzi Santiago	Romano Teresa Marino de
Ortalda Juan Bautista	Quevedo Rosendo	Romero Guadalupe
Ortalda Teresa Galla de	Quiñones Miguel	Romero Juan
Ouviña Pedro	Ravarino Ernesto	Rossi Aquiles
Palermo Marcos	Domingo	Rossi José
Pancorvo Carlos	Rajchman Zysza	Rovere Bautista
Panero Alfredo	Ravarino Adelke Antonio	Rubiano Juan
Panero Dante	Ravarino Carlos	Rubiano Pedro
Panero María Conrero de	Ravarino Carlos	Rubiano Roberto
Paschetta Juan Bautista	Ravarino Francisca Mino Vda. de	Rubiolo Teresa Francisca Conrero de
Parolín Antonio	Ravarino Higinio Atilio	Ravarino María Bulgra Vda. de
Parolín Ernesto	Ravarino Juana	Scapin Pedro
Paschetta António	Semenzin de	Scaralía Mateo
Paschetta Décimo Felipe	Ravarino Luis	Scavarda León
Paschetta Francisco	Ravarino Luis Benigno	Schor Manuel
Paschetta Lorenzo	Ravarino Marcelino Juan	Sebaste Octavio
Paschetta Magdalena	Ravarino María Ortalda de	Sfacia Francisco
Pagani de	Ravarino Rita Besso de	Squizzato Egidio

<i>Stellón Augusto</i>	<i>Sueldo Ramón</i>	<i>Venosta Jorge</i>
<i>Stellón Carlos</i>	<i>Tansilio Emilio</i>	<i>Venosta Luis</i>
<i>Stellón Carlos</i>	<i>Videlago José</i>	<i>Venosta María Demarchi de</i>
<i>Stellón Italo</i>	<i>Torchio Gabriel</i>	<i>Vigliocco César</i>
<i>Stellón Rino</i>	<i>Turaglio José</i>	
<i>Strul María Picca de</i>	<i>Turaglio Roberto</i>	

Socios pertenecientes a la sucursal de Alto Alegre

<i>Abatedaga Alfredo</i>	<i>Arbarello Francisco</i>	<i>Bertino Santiago (h)</i>
<i>Abatedaga Enrique</i>	<i>Audisio Francisco Severo</i>	<i>Besso Bautista</i>
<i>Décimo</i>	<i>Audisio Juan</i>	<i>Besso Francisco</i>
<i>Abatedaga Rodolfo</i>	<i>Avaca Pascual</i>	<i>Biondi Felipe</i>
<i>Alanís Carlos Alberto</i>	<i>Azcona Arazoqui José</i>	<i>Boemo Luis</i>
<i>Alanís Eulogio</i>	<i>Azcona José Joaquín</i>	<i>Boemo Luis</i>
<i>Albatera José</i>	<i>Barceló Carlos Domingo</i>	<i>Boemo Luis e hijos</i>
<i>Allasia Alfredo</i>	<i>Barotto Alejandro</i>	<i>Boemo Nelso</i>
<i>Allasia Bartolomé</i>	<i>Barotto Alfredo</i>	<i>Boemo Rosell</i>
<i>Allasia Eligio</i>	<i>Barotto Antonia Rica</i>	<i>Bonetto Antonio Bautista</i>
<i>Allasia Francisco</i>	<i>Vda. de</i>	<i>Bonetto Carlos Antonio</i>
<i>Allasia Hipólito</i>	<i>Barrera Domingo</i>	<i>Bonetto Francisco</i>
<i>Allasia José Noble</i>	<i>Bastos José Luis</i>	<i>Bonetto Francisco D.</i>
<i>Allasia Juan Bautista</i>	<i>Bastos Plácido</i>	<i>Bonetto Juan</i>
<i>Allasia Juan María</i>	<i>Bedogni Abraham</i>	<i>Bonetto Juan (h)</i>
<i>Allasia Roberto Blas</i>	<i>Bedogni Abraham</i>	<i>Bonetto Juan Mateo</i>
<i>Allasia Sergio Bartolomé</i>	<i>Benassi Martín Luis</i>	<i>Bonetto Luis Orestes</i>
<i>Anastasia Antonio</i>	<i>Benedetto José Daniel</i>	<i>Bonetto Luis y Carlos</i>
<i>Anastasia hermanos</i>	<i>Berga Antonio</i>	<i>Bonetto Natalio Alfredo</i>
<i>Anastasia José</i>	<i>Berga hnos.</i>	<i>Bonetto Osvaldo</i>
<i>Anastasia Juan</i>	<i>Berga Luis</i>	<i>Borgogno Guillermo</i>
<i>Andreucci Darío Alfredo</i>	<i>Bertello Bautista</i>	<i>Brandolini Guerino</i>
<i>Andreucci Eugenio</i>	<i>Bertello Carlos</i>	<i>Brandolini Hector</i>
<i>Andreucci hnos.</i>	<i>Bertello Domingo</i>	<i>Brandolini hnos.</i>
<i>Andreucci Ismael José</i>	<i>Bertello hnos.</i>	<i>Brandolini Veneranda</i>
<i>Andreucci Reynaldo</i>	<i>Bertino Amado</i>	<i>Vda. de</i>
<i>Angeletti Humberto</i>	<i>Bertino Antonio</i>	<i>Brandolino Mario</i>
<i>Angeletti José</i>	<i>Bertino Domingo</i>	<i>Brusa Carlos Valerio</i>
<i>Anselmo Carlos</i>	<i>Bertino hnos.</i>	<i>Brusa Francisco Pedro</i>
<i>Antonietta Francisco</i>	<i>Bertino José</i>	<i>Brusa José (h)</i>
<i>Aquiles Agüero Luis</i>	<i>Bertino Juan Antonio</i>	<i>Brusa José Juan</i>
<i>Arbarello Antonio</i>	<i>Bertino Pedro</i>	<i>Brusa Juan Bautista</i>
<i>Arbarello Ernesto</i>	<i>Bertino Santiago</i>	<i>Brusa Margarita Crespí de</i>

Brusa Pablo	Cordero Miguel Ángel	Errasti Bernabé
Buffa Clementina Vda. de	Cordero Pedro	Errasti hnos.
Buffa Domingo	Cordero Pedro e hijo	Errastí Ricardo
Buffa Miguel	Cordero Teresa Paschetta de	Fenoglio Tomás
Bustamante Belisario	Costantino Elvio	Ferlazzo Domingo
Camelio José	Costantino Emilio	Fernández Romualdo
Camelio Miguel	Costantino Vicente	Ferrarese Rosa
Caón Adelina	Crossio Adelqui	Ferrari Pedro
Caón Arigo	Crossio Francisco	Flores José Ángel
Caon Atilio	Cuello Bruno	Foresta Lorenzo Nicolás
Caon Avelino	Cuello Rubén	Foresta Nicolás
Caón Margarita Giraudo de	Chiappero Antonio	Foresta Víctor Ángel
Caon Primo	Chiappero Marcos	Fraccaro Hermenegildo
Caon Rosa Antonia	Chiappero Miguel	Franco Horacio Silverio
Caon Valentín Bruno	Chiavassa Aldo Carlos	Frus Santiago
Caón, Adelina Scatollón de	Chiavassa Antonio	Gaido Agustín
Capurro Nicolás	Chiavassa D.M. Demarchi de	Gallino Juan Bautista
Capurro Wenceslao	Chiavassa Delia María	Gambino José
Carmona Ambrosio	Chiavassa hnos.	Gambino Santiago
Celle Jorge Raúl	Chiavassa hnos.	Gambino Tomás
Celle Juan Carlos	Chiavassa Inocencia	García Gaspar
Cena Ángel	Avaro de	García González Juan
Cena Bautista	Chiavassa Luisa Ortalda de	Carlos
Cena Bautista y hnos.	Chiavassa Mateo	García Manuel
Centioni Ernesto	Chiavassa Rogelio	García Marcelino
Centioni Luis	Daniele Andrés	García Oscar
Centioni Rodolfo	De Lorenzi Mario	García Oscar
Cepeda Horacio	De Lorenzi Mario	Gatti Amalia Saporiti de
Cignetti Adelina Españañon de	De Marchi Luisa	Gatti Amelia Vda. de
Cignetti José	Demarchi de	Género Alfredo
Cignetti Marcelino	Delsorci Humberto	Género Bautista
Cisneros Gregorio Juan	Delsorci José	Género José Francisco
Carlos Jorge Raúl	Demarchi Demarchi	Genesio Blas
Clemente José	Antonio	Gentili Juan Luis
Coenda Francisco	Depetris Alfredo	Ghione Francisco
Bautista	Depetris José	Ghione Juan Ceferino
Coffano Simón	Di Martino Alfonso	Giovanini Luis
Conrero de Aquiles C.	Di Martino Nicolás	Gleizer Israel Isaac
Dominga	Di Martino Vicente	Godoy tránsito Trinidad
Conti Fernando	Diaz Carlos	Gómez Fausto
Conti Francisco	Diaz Juan	Gómez María Eva
Cooperativa Tambera y	Díaz Juan Oscar	Mansilla de
Agropecuaria "La Gloria"	Dovetta Juan Bautista	González Bernardo
Copello Eduardo	Erguetta Agustín	Bartolo

González José Heriberto	Morales Claudio	Perfumo Carlos
González Valentina	Morales hnos.	Perfumo José
Bulgra de	Morales José Antonio	Perfumo Lorenzo e hijos
González y Pomba	Moreno Eduardo	Perín Ángel
Gorosito Fernando Luis	Moreno hnos.	Perin Juan
Govoni Amadeo	Moretto Juan	Perón Aldo
Govoni Romeo	Moro Estela Zanchin de	Perón Alfonso
Grané Adolfo	Moro Hugo	Perón Ernesto
Grané Luis	Moro Remo	Perón Isidoro
Grenat Carlos Cipriano	Mozzi Catalina Vda. de	Perón Omar
Güizzo Delfino	Mozzi José	Perón Oscar
Güizzo José	Mozzi Juan	Perón Primo
Guzmán Domingo	Muñoz Fortunato	Perón y compañía
Iossa Pablo	Muñoz Manuel (h)	Pisano Francisco
Iraola José Antonio	Novelo Adolfo	Platini José Francisco
Jara Fermín	Novelo Ángel	Platini Martín
Jara Rodolfo	Novelo Domingo	Pomba Amelia Ana
Jara Teodoro	Oliva Ernesto	Pomba Ángel Benigno
Kiehl Fritz Ernesto	Olivero José	Pomba Ángel Francisco
López Telmo	Olivero Santiago	Pomba Elba Chiappero de
Magnalardo Armando	Orozco Urbano	Pomba Gastón Rafael
Magnalardo Atilio	Palmisano Catalina	Pomba José (h)
Maier Enrique	Ferrari Vda. de	Pomba José Ernesto
Maqueda Luis	Palmisano Mateo	Pomba Juan
Marengo Lorenzo	Palmisano Vito	Pomba Lía Norma
Marengo Vicente	Panero Guillermo	Pomba María Battagliotti de
Margaría Francisco	Panero Juan Bautista	Pomba Noemí Dominga
Margaría Juan	Panero Telmo	Pomba Roberto
Margaría María Franco de	Panero Víctor	Pomba Roberto José
Martini Marcos	Paredes Dionisio	Ponzio Giraldo
Masciotta Miguel	Paschetta Agustín	Ponzo Francisco
Masi Iso	Paschetta Décimo	Possar hnos.
Meinardi de Tavella Clara	Paschetta Juan Bautista	Pozzar Ángel
Meinardi hnos.	Paschetta Lorenzo	Pozzar Carlos
Meinardi José	Paschetta Miguel	Pozzar Eugenio
Merlo Juan	Paviolo Ángel	Pozzar Juan
Merlo Juan Atilio	Paviolo Antonio	Pozzar Luis
Merlo Miguel	Paviolo Juan	Pozzar Natalio
Merlo Pedro	Pellizzari Luis Roque	Pozzar Pedro
Merlo Virginia Lerda de	Penesi Humberto	Pullisaar Alejandro
Mié Atilio	Penesi Miguel	Quiñones Ramón Miguel
Mié Francisco Juan	Peralta Roberto	Racca Ángel Antonio
Mignola José	Peretti Blas	Racca Juan
Morales Celestino	Perfumo Carlos	Racca Pedro

Ramírez Marcelino	Sacchetto Hilario	Verón Alfredo
Rasetto Armando	Sacchetto Miguel	Videla Aldo Román
Rasetto Aurelio	Sacchetto Ramón	Videla Orfilio
Rasetto Edith	Salomón David	Vigo Ciro
Rasetto Elda María	Salomón y Cía.	Vigo virginio
Rasetto Elvio	Sampo Pedro	Villarnovo Alcides
Rasetto Emilio	Schmith Roberto	Víttone Roque
Rasetto Eraldo	Schoeller Alejandro	Weihmüller Augusto
Rasetto Juan	Serenelli Ángel	Weihmüller Bernardo
Rasetto Rogelio	Serenelli Emilio	Weihmüller Enrique
Ravarino María Ortalda de	Serenelli Hnos.	Weihmüller Héctor
Reguera José	Serenelli José	Weihmüller Hnos.
Reguera y Bertorello	Serenelli Juan	Weihmüller Lidia
Rimondetti Miguel	Souto Secundino	Weihmüller Otto
Ro Bautista	Tagliavini Hernando	Zanini Victorio
Ro Bautista José	Tarquini Héctor Pedro	Zuin Arsenio Miguel
Ro José	Tavella hnos.	Zuin Delso
Rodríguez Héctor	Tavella Nicolás	Zuin Henry Santos
Romero Ángel	Torasso Juan Vivente	Zuin hnos.
Romero María Maurino de	Torelli José	Zuin Juan
Rosadas Guillermo	Torres hnos.	Zuin Lucía Sacchetto de
Rubiano Alfredo	Trabucco Esteban	Zuin Margarita Bessone
Rubiano Andrés	Trabucco Juvenal	Vda. de
Rubiano Atilio	Trabucco Pedro	Zuin Odilia Clemente de
Rubiano Bertoni Juan	Ullio Alfredo	Zuin Pedro
Rubiano hnos.	Vaschetti Trento	
Sacchetto Francisco	Velasco Ángel	

Socios pertenecientes a la sucursal de La Playosa

326

Daniel Pomba ~ Sebastián Alonso

<i>Acastello Domingo</i>	<i>Armandi hnos.</i>	<i>Bocco Luis</i>
<i>Acastello Luis</i>	<i>Armandi Juan</i>	<i>Bocco Miguel</i>
<i>Aiassa Ángel</i>	<i>Armandi Luis</i>	<i>Bocco Novarino</i>
<i>Aiassa Antonio</i>	<i>Armandi Mauro</i>	<i>Bocco Pascual</i>
<i>Aiassa Antonio</i>	<i>Arnoletto Antonio</i>	<i>Bocco Pedro</i>
<i>Aiassa José</i>	<i>Barale hnos.</i>	<i>Bocco Reynaldo Bernardo</i>
<i>Aiassa Pedro</i>	<i>Barale Ovidio</i>	<i>Bocco Ricardo</i>
<i>Aiassa Pedro</i>	<i>Barale Santiago</i>	<i>Bocco y Ortín</i>
<i>Airasca Jorge</i>	<i>Barbisan Pedro</i>	<i>Bolatti Miguel</i>
<i>Alba Natalio</i>	<i>Barrera Benito</i>	<i>Bolatti Sixto</i>
<i>Albornoz Santiago</i>	<i>Barrera Clemente</i>	<i>Bolmaro Felipe</i>
<i>Alcántara Jorge</i>	<i>Baudino Ludovica Ch.</i>	<i>Bonis Luis</i>
<i>Aldecoa Isidrio</i>	<i>Vda. de</i>	<i>Bonis Miguel</i>
<i>Alemaní Jose</i>	<i>Beltrán Domingo</i>	<i>Bonis Pablo</i>
<i>Alisio Juan Francisco</i>	<i>Bellino Dominga B. Vda.</i>	<i>Boretti Antonio</i>
<i>Alvarez Epifanio</i>	<i>de</i>	<i>Boretti Atilio</i>
<i>Álvarez Francisco</i>	<i>Berardo José</i>	<i>Boretti Esther Conrero de</i>
<i>Álvarez Francisco Á</i>	<i>Berberis Alberto</i>	<i>Boretti José</i>
<i>Alves José</i>	<i>Berga Celso</i>	<i>Boretti Nicolás</i>
<i>Ambroggio Esteban</i>	<i>Berga José</i>	<i>Boretti Pedro</i>
<i>Ambroggio Juan</i>	<i>Bernardi Félix</i>	<i>Borsatto Victorio</i>
<i>Ambroggio Martín</i>	<i>Bertino Genoveva B.</i>	<i>Bossio Sebastián</i>
<i>Ambroggio Sacchetto</i>	<i>Vda. de</i>	<i>Bostico Carlos</i>
<i>Tomás</i>	<i>Berton Gabriel</i>	<i>Bostico Francisco</i>
<i>Ambroggio Sachetto</i>	<i>Berton Mario</i>	<i>Bostico Juan</i>
<i>Santiago</i>	<i>Bertón Miguel</i>	<i>Bostico Pedro</i>
<i>Ambroggio Santiago</i>	<i>Bertoni Facchinetti</i>	<i>Bostico Santiago</i>
<i>Ambroggio Testa Antonio</i>	<i>Bertoni Héctor</i>	<i>Bostico Sebastián</i>
<i>Ambroggio Testa hnos.</i>	<i>Biondo Antonio</i>	<i>Bostico Victorio</i>
<i>Ambroggio Testa Juan</i>	<i>Blardone Leopoldo</i>	<i>Bruno Juan</i>
<i>Ambroggio Testa</i>	<i>Blardone Martín</i>	<i>Buffa Bartolo</i>
<i>Santiago</i>	<i>Bocco Alfonso</i>	<i>Buffa Bartolo</i>
<i>Ambroggio Testa Tomás</i>	<i>Bocco Atilio</i>	<i>Buffa Carolina A.Vda. de</i>
<i>Ambrogio Esteban</i>	<i>Bocco Félix</i>	<i>Buffa Ernest</i>
<i>Ambrogio Martín</i>	<i>Bocco Francisco</i>	<i>Buffa Ernesto</i>
<i>Ambrogio Santiago</i>	<i>Bocco hnos.</i>	<i>Buffa Juan</i>
<i>Ambrogio Tomás</i>	<i>Bocco hnos. y Cía.</i>	<i>Buffa Ludovico</i>
<i>Ambrosio Pedro</i>	<i>Bocco José</i>	<i>Buffer Francisco</i>
<i>Ameglio Amado</i>	<i>Bocco José Domingo</i>	<i>Caffaratti Ángel</i>
<i>Andreoli Luis</i>	<i>Bocco Juan</i>	<i>Caffaratti José</i>
<i>Antrovetto Víctor</i>	<i>Bocco Juan Atilio</i>	<i>Cagnotto Juan</i>
<i>Arias hermanos</i>	<i>Bocco Lorenzo</i>	<i>Caisutti Ángel</i>

Continúa en la página 327...

Caisutti hnos.	Conde Salvador	Demarchi Luis José
Caisutti José	Conrero de Caverzasi M.	Demarchi Mandrile
Caisutti Juana	Conrero de Lione Rita	Alejandro
Calderón Valentín	Coop. Agr. Arroyo Algodón	Demarchi Mandrile Hnos.
Calvo Atilio	Ltda.	Demarchi Marcelino
Carrera Emilio	Coop. Cremera La	Guillermo
Casaretto Antonio	Preferida Ltda.	Demarchi Marta
Cassasola Luis	Copari Santos	Magdalena
Castelli Carlos	Coppari Alderico	Demarchi Máximo
Cavaglia José	Coppari hnos.	Demarchi Ricardo
Cavagnero José	Coppari Pedro	Santiago
Caverzasi Reynaldo	Cordero Adolfo	Depetris Andrés
Cejas Elio	Cordero Alejandro	Depetris Imito
Cejas Juan	Cordero Hugo	Devalis Marcos
Cena Fortunato	Cordero José	Diabatte Carlos
Cerutti Adolfo	Cordero Magdalena	Domínguez Horacio
Cerutti Ciro	Prevero de	E.R.A. S. A.
Cerutti Gabriel	Cordero Miguel	Facchinetti José
Cerutti José Antonio	Cordero Nelly	Facchinetti y Cía.
Cerutti Juan Bautista	Cordero Selva	Faceta Mario
Cerutti Pedro	Core Jose	Fazio Humberto
César Julián	Cornarino Anselmo	Feraudo Andrés
Cesar Rubén	Cosavella Mario	Ferrari Romano
Ceschini Nazareno	Cossa Vicente	Feraudo Severino
Ciencia Juan	Chiaranello Bassano	Ferrero Juan
Cisneros Mamerto	Santiago	Ferrero Tomás
Clot Arturo	Chiaranello José	Foglio Séptimo
Clot Ernesto	Chiavassa Bassano José	Folla Juan
Clot Santiago	Chiavassa Cecilia Conrero de	Foos Ernesto
Colombano Carlos	Chiavazza Bassano hnos.	Foos Guillermo
Colombo Amadeo	De Marchi Alfonso	Foos Santiago
Colombo Armando	Debate Audino	Forconi Hugo
Colombo Margarita G.	Delconte Juan	Fornero Bartolo
Colombo Oreste	Delfino Santiago	Fornero Ernesto
Colombo Pedro	Della Yana Hnos.	Fornero hnos.
Colombo Santiago	Della Yana Juan	Fornero Pedro
Comandú Armando	Della Yana Pedro	Fornia Juan
Comba José	Demarchi Alberto Juan	FossFelipe F.
Combina Aurelio	Demarchi Antonio Luis	Fraga César
Combina Eusebio	Demarchi Conrero	Franchessi Federico
Combina Florencio	Guillermo	Fuentes José
Combina Miguel	Demarchi Felisa	Gaido Agustín
Comelli Juan	Ambroggio de	Gaido Lorenzo
Conde Ciriaco	Demarchi Julio	Galesio Juan

Gallo José	Humeres Ramón	Marquisio Juan
García Montaña Ignacio (suc)	Jaccard Arturo	Martinazzo hnos.
Garello Pedro (h)	Kleiner Elías	Martinazzo Miguel
Gattelet José	Kleiner Jacobo	Martínez Amadeo
Gatti Pedro	La Mancusa Salvador	Martínez Román
Gazzaniga Ardilio	Lafuente Zulema	Martínez Séptimo
Genero Antonio	Lazos Alfonso	Martínez y Romani
Genero Bernardino	Lazos Benito	Martíngnago Emilio
Genero Domingo	Lazos Carlos	Martíngnago Santos
Genero Domingo	Lazos Francisco	Martíni Ángel
Genero Francisco	Lazos Froilán	Martíni Anselmo
Geremías Antonio	Lazos José	Martini Atilio
Giovanni Luis	Lazos Pastor	Martini Carlos
Giovannini Bartolo	Lazos Rafael	Mauro Bautista
Giovannini Félix	Lazos Simon	Mauro hnos.
Giovannini Lorenzo	Lingua Emilio	Mazzone Rolando
Giraudó Juan	Lingua José	Melano Bartolo
Giusiano Francisco	Lione Andrés	Melano Juan
Giusiano Santiago	Lione Andrés e h.	Mercol Miguel
Godoy Roque	Lione hnos.	Mercol Roberto
Godoy Transito	Lione José	Meynet José
Gonella Delfino	Lione Juan	Milanesio Jorge
GoneLla Francisco	Lione Miguel	Milanesio José
Gonella Mateo	Maggiara César	Molinari Luis
Gonella Santiago	Mago Segundo	Molineris Adolfo
Griffone Bartolomé	Mainardi Domingo	Mollar Rosas
Grimaldi Juan	Mainardi José	Moya Nazario
Grosso Luis	Mainardi José	Mughini Domingo
Grosso Santiago	Mainardi José	Mutigliengo Fortunato
Guerra Dante	Mainardi Matías	Mutigliengo Francisco
Guerra David	Maná Catalina Foos	Nasi hnos.
Guerra Ermenegildo	Vda. de	Nasí Luis
Guerra Horacio	Maná Cristóbal	Nazdrowicz Bernabela C. de
Guerra Italo	Mana Francisco	Nicolino Esther Fornero de
Guerra José (h.)	Mana hnos.	Nicolino Néstor Francisco
Guerra Luis	Maná Juan	Novaresse Miguel
Guerra Silvio	Maná Oreste	Ojeda Damián
Guidolin Emilio	Mandrile Juan	Ojeda Ramón
Guidolin hnos.	Mandrile Margarita	Ocelli hnos.
Guidolin Pedro	Cerutti de	Ocelli José
Guisiano Pascual	Mansilla Josefina Cordero de	Ocelli José Camilo
Gurrieri Rosario	Marconetti Bautista	Ocelli Modesto
Gurrieri Salvador	Marconetti Juan	Ocelli Natalio
Hidalgo Julio	Marquisio hnos.	Olivero Antonio

Olivero Bartolo	Rabino Bartolo	Scienza Delfino
Olivero Pedro	Rabino José	Schiavon Rhino
Ortin Francisco	Rabino Juan	Seguezzo Pedro
Ortin Jacinto	Ramonda Constancio	Semenzín Juan
Ortin María Vda. de	Rasino José	Semenzín Mario
Ortiz Remigio	Rasino Luis	Semenzín Virginio
Osa hnos.	Ré Carlos	Sensini Luis
Osa José	Ré Miguel	Serra Aldo
Osa Pedro	Reinaudi Osvaldo	Silvestre Francisco
Parolin José	Riaudo Esteban	Soldano Pedro
Parolin Luis	Riaudo José (h)	Soria Juan
Paschetta Agustín	Riaudo Lorenzo	Sosa Juan
Paschetta Felipe	Riaudo Nicolás	Stroppiano Alfredo
Paschetta Miguel	Ribotta Hermenegildo	Stroppiano Pablo
Paviolo Héctor	Ribotta hnos.	Taranzano Juan
Pedrón Ferrucio	Ribotta Juan	Temporini Francisco
Peirone Domingo	Rinaudo Ángel	Terreno Alejandro
Perasi Alfredo	Rinaudo hnos.	Terreno Dante
Pérez Mario	Rinaudo Juan	Terreno Eugenio
Pérez Pilar	Rio Alfredo	Terreno Hipólito
Perinasso Raqueo	Río Bartolo	Terreno hnos.
Perinazzo Aquiles	Río Carlos	Terreno Ovidio
Perinazzo Carlos	Rivero José (h)	Terreno Ricardo
Perinazzo Julio	Roasio Enrique	Terreno Séptimo
Perinazzo Luis	Rodríguez Bernardo	Thione Alejandro
Perinazzo Silvio	Rodríguez José	Thione Porfirio
Piacenza Florentino	Románi Enrique	Tissera Justo
Picco Victorio	Románi Mirano	Tolosa Aldo
Pincirolli Rosa M. Vda. de	Románi Octavio	Tolosa Bautista
Piñeyro José	Románi Valentín	Tolosa Francisco
Pleitavino Arturo	Saico Jose	Tolosa Marcos
Pleitavino Guerinó	Sainz Ramón	Tolosa Seia hnos.
Podio Jorge	Sandrone José	Tranchero José
Ponesa César	Santi Antonio	Tranchero Sergio
Porta hnos.	Santi Domingo	Troillet Camilo
Porta Miguel	Santi Gasciano	Troillet Delia Celia
Pouchulu Arturo	Santi hnos.	Troillet Magdalena B. de
Prevero Alberto	Santi José	Troillet Raúl
Prevero Bartolomé	Santi Luis	Tuninetti Claudio
Prevero Josefina G. Vda. de	Santi Miguel	Tuninetti José
Prevero Juan	Santo Domingo	Tuninetti Miguel
Prevero Ludovico	Sartor Gino	Turaglio Espiritu
Profumo Atilio	Sayus Isidoro	Valentino Andrés
Quiroga Bruno	Scaglia Luis	Viotto Antonio

<i>Wenger Alcides</i>	<i>Yabur Yaffett</i>	<i>Zanelatto Augusto</i>
<i>Wenger Benito</i>	<i>Zaloque Carlos</i>	<i>Zanelatto Mario</i>
<i>Wenger Domingo</i>	<i>Zaloqui Rafael</i>	
<i>Wenger Jacinto</i>	<i>Zanelatto Albina Conrero de</i>	

Nómina de socios pertenecientes al 50º ejercicio (año 1969)

<i>Abaca Ricardo</i>	<i>Aliciardi Julio</i>	<i>Anastasia Juan</i>
<i>Abad Crevillen Tomás</i>	<i>Aliciardi Néstor</i>	<i>Andreoli Luis</i>
<i>Abatedaga Alfredo</i>	<i>Aliciardi Néstor</i>	<i>Andreucci Darío</i>
<i>Abatedaga Enrique</i>	<i>Alinez Carlos</i>	<i>Andreucci Eugenio</i>
<i>Abatedaga José</i>	<i>Alisio Juan</i>	<i>Andreucci Ismael</i>
<i>Abatedaga Rodolfo</i>	<i>Álvarez Epifanio</i>	<i>Andreucci Reynaldo</i>
<i>Accastello Luis</i>	<i>Álvarez Francisco</i>	<i>Androvetto Víctor</i>
<i>Accastello Domingo</i>	<i>Álvarez y Rubio</i>	<i>Angeletti José</i>
<i>Achili Carlos</i>	<i>Alves José</i>	<i>Anid Agustín</i>
<i>Agüero Nieto Luis</i>	<i>Allassia Antonio</i>	<i>Anid Nelson</i>
<i>Aiassa Ángel</i>	<i>Allassia Eligios</i>	<i>Anido Grela José</i>
<i>Aiassa Antonio</i>	<i>Allassia Elvira Conrero de</i>	<i>Anselmo Carlos</i>
<i>Aiassa José</i>	<i>Allassia Francisco</i>	<i>Antonietta Francisco</i>
<i>Aiassa Pedro</i>	<i>Allassia Jose</i>	<i>Antonietta José</i>
<i>Aimaretti Lorenzo</i>	<i>Allassia Juan María</i>	<i>Arbarello Ernesto</i>
<i>Airasca Jorge</i>	<i>Allassia Juan Severo</i>	<i>Arbarello Francisco</i>
<i>Alanís Eulogio</i>	<i>Allassia Sergio</i>	<i>Arias Osvaldo</i>
<i>Alanís Ramón</i>	<i>Allende Waldino</i>	<i>Armandi Jorge</i>
<i>Alaniz Delferino</i>	<i>Allocco Bautista</i>	<i>Armandi Juan</i>
<i>Alassia Alfredo</i>	<i>Allocco Catalina Conrero de</i>	<i>Armandi Mauro</i>
<i>Alassia Bartolomé</i>	<i>Allocco Juan Carlos</i>	<i>Arnoletto Antonio</i>
<i>Alassia Hipólito</i>	<i>Ambroggio Esteban</i>	<i>Arnoletto Miguel</i>
<i>Alassia Roberto</i>	<i>Ambroggio Juan</i>	<i>Aspesi Juan</i>
<i>Alba Natalio</i>	<i>Ambroggio Martín</i>	<i>Astor Soc. A.</i>
<i>Alba y Cladera</i>	<i>Ambroggio Sachetto</i>	<i>Audisio Avelino</i>
<i>Albertinazzi Juan</i>	<i>Santiago</i>	<i>Audisio Catalina Caon de</i>
<i>Albornoz Francisco</i>	<i>Ambroggio Santiago</i>	<i>Audisio Francisco</i>
<i>Albornoz Ramón</i>	<i>Ambroggio Testa Juan</i>	<i>Audisio Francisco</i>
<i>Albornoz Santiago</i>	<i>Ambroggio Testa</i>	<i>Audisio Juan</i>
<i>Alcántara Jorge</i>	<i>Santiago</i>	<i>Avacca Cayetano</i>
<i>Aldecoa Amado</i>	<i>Ambroggio Testa Tomás</i>	<i>Avacca Pascual</i>
<i>Aldecoa Esteban</i>	<i>Ambroggio Testa Antonio</i>	<i>Avaro Elemir</i>
<i>Aldecoa Isidro</i>	<i>Ambrogio Sachetto Tomás</i>	<i>Avendaño Catalina A.</i>
<i>Alemán Filomena</i>	<i>Ambrosio Pedro</i>	<i>Vda. de</i>
<i>Aleman Tomás</i>	<i>Anastasia Antonio</i>	<i>Azcona Arazoqui José</i>
<i>Aleman Jose</i>	<i>Anastasia José</i>	<i>Azcona José</i>

Baldassa Ángel	Magdalena	Boemo Rossell
Baldassa Domingo	Demarchi Idelso Bautista	Boero Juana Conrero de
Baldassa Ferruccio	Bertello Bautista	Boero Rogelio
Baldassa José	Bertello Carlos	Boero, Mansilla y Cía.
Ballario Ardelio	Bertello Domingo	Bolatti Alberto
Balle Ripoll Antonio	Bertino Armando	Bolatti Juan
Bara José	Bertino Domingo	Bolatti Miguel
Barale Italo	Bertino José	Bolatti Sixto
Barale Ovidio	Bertino Juan	Bolmaro Felipe
Barale Santiago	Bertino Pedro	Bonetto Antonio
Barberis Alberto	Bertino Santiago	Bonetto Carlos
Barbero Bartolomé	Bertino Santiago (h)	Bonetto Francisco
Barbisan Aristides	Bertón Gabriel	Bonetto Juan
Barera Domingo	Bertón Mario	Bonetto Juan (h)
Barotto Alejandro	Berton Miguel	Bonetto Luis
Barotto Alfredo	Bertoni Héctor	Bonetto María Comondú de
Barotto Alfredo	Bertotti Ramón	Bonetto Natalio
Barotto Antonia Ricca	Besso Ángel Julio	Bonetto Osvaldo
Vda. de	Besso Daniel	Bonis Luis
Barotto Domingo	Besso Dominga Conrero de	Bonis Miguel
Barotto Emilio	Besso Domingo	Bonis Pablo
Barotto José	Besso Ernesto	Boretti Antonio
Barotto Osvaldo	Besso Francisco	Boretti Atilio
Barrera Benito	Besso Juana Demarchi de	Boretti Esther María
Barrera Clemente	Besso Luis	Conrero de
Bastos Aurelio	Besso Víctor	Boretti José
Bastos Plácido	Biassi Jose	Boretti Nicolás
Baudino Ludovica Ch.	Biondi Felipe	Boretti Pedro
Vda. de	Biondo Antonio	Borgiattino Santiago
Bedogni Antonio	Blardone Leopoldo	Borgogno Guillermo
Beltrán Domingo	Blardone Martín	Borgogno Juan
Bellino Dominga B.de	Bocco Alfonso	Borlengo Lorenzo (h)
Bello Roque	Bocco Bernardo	Borlengo Santiago
Benassi Martín	Bocco Félix	Borsatto Victorio
Benedetto José	Bocco Francisco	Borsatto Victorio
Berado Jose	Bocco Juan	Bosco José
Berga Antonio	Bocco Lorenzo	Bosco Miguel
Berga César	Bocco Luis	Bossi Juan
Berga Jose	Bocco Novarino Francisco	Bossio Sebastián
Berga Luis	Bocco Pascual	Bostico Constanzo
Bergani José	Bocco Pedro	Bostico Enrique
Berguese Ángela M.	Bocco Ricardo	Bostico Francisco
Demarchi de	Boemo Luis	Bostico Juan
Demarchi Irma	Boemo Nelson	Bostico Pedro

<i>Bostico Sebastián</i>	<i>Caffaratti José</i>	<i>Cavaglia José</i>
<i>Brandolini Hector</i>	<i>Caffaro Carlos</i>	<i>Cavaglia Juan</i>
<i>Brandolini Ignacio</i>	<i>Caffaro Catalina</i>	<i>Cavaglia Mercedes J.</i>
<i>Brandolini Mario</i>	<i>Demarchi de</i>	<i>Conrero de</i>
<i>Bresan Nicolás</i>	<i>Caffaro Héctor</i>	<i>Cavagnero José</i>
<i>Brizuela Juan</i>	<i>Caffaro Juan</i>	<i>Cavagnero Miguel</i>
<i>Brocardo Juan</i>	<i>Caffaro Luis</i>	<i>Cavallo Alfredo</i>
<i>Bruna Pedro</i>	<i>Caffaro Marcelo</i>	<i>Caverzasi Elia María</i>
<i>Bruno Pedro</i>	<i>Caffaro María</i>	<i>Conrero de</i>
<i>Brussa Carlos</i>	<i>Caffaro Marta</i>	<i>Caverzasi Ernesto</i>
<i>Brussa Francisco</i>	<i>Cagnotto Juan</i>	<i>Caverzasi Reynaldo David</i>
<i>Brussa Héctor</i>	<i>Caisutti Ángel</i>	<i>Conrero Margarita</i>
<i>Brussa José</i>	<i>Caisutti José</i>	<i>Cejas Elio</i>
<i>Brussa José (h)</i>	<i>Caisutti Juan</i>	<i>Cejas Juan</i>
<i>Brussa Juan</i>	<i>Calderón Dolores</i>	<i>Celle Juan</i>
<i>Brussa Margarita Crespi de</i>	<i>Calderón Francisco</i>	<i>Celle Jorge</i>
<i>Brussa Pablo</i>	<i>Calderón Manuel</i>	<i>Crosio Adelqui</i>
<i>Buffa Bartolo</i>	<i>Calvo Atilio José</i>	<i>Celoria Eduardo</i>
<i>Buffa Carolina Alemani</i>	<i>Camelio José</i>	<i>Cena Ángel</i>
<i>Buffa Clementina Vda. de</i>	<i>Camelio Miguel</i>	<i>Cena Bautista</i>
<i>Buffa Ernesto</i>	<i>Campagnaro Sebastián</i>	<i>Cena Fortunato</i>
<i>Buffa Francisco</i>	<i>Caon Adelia Scatollon de</i>	<i>Centani Armani</i>
<i>Buffa Hilda Antonia</i>	<i>Caon Atilio</i>	<i>Centani Humberto</i>
<i>Caffaro de</i>	<i>Caón Avelino</i>	<i>Centani Oreste</i>
<i>Buffa Juan</i>	<i>Caon Emilio</i>	<i>Centione Ernesto</i>
<i>Buffa Ludovico</i>	<i>Caon José</i>	<i>Centione José</i>
<i>Buffa Miguel</i>	<i>Caon Luis</i>	<i>Centioni Luis</i>
<i>Bulgra Feliza Ravarino de</i>	<i>Caon Margarita Giraudo de</i>	<i>Cepeda Alcides</i>
<i>Bulgra Jose</i>	<i>Caon Primo</i>	<i>Cepeda Antonio</i>
<i>Bulgra Juan</i>	<i>Caon Rosa Bulgra de</i>	<i>Cerutti Adolfo</i>
<i>Bulgra Santiago</i>	<i>Caon Tomás</i>	<i>Cerutti Ciro</i>
<i>Bulgra Valentín</i>	<i>Caon Valentín</i>	<i>Cerutti Gabriel</i>
<i>Busso Antonia Conrero de</i>	<i>Caon Víctor</i>	<i>Cerutti José</i>
<i>Busso Guillermo</i>	<i>Caon Victorio</i>	<i>Cerutti Juan</i>
<i>Busso Juan</i>	<i>Capurro Antonio</i>	<i>Cerutti Pedro</i>
<i>Busso Juana Vda. de</i>	<i>Carrera Emilio</i>	<i>César Julián</i>
<i>Busso Marcelo</i>	<i>Casaretto Antonio</i>	<i>Ceschini Nazareno</i>
<i>Busso Nicolás</i>	<i>Cassasola Luis</i>	<i>Ciancia Juan</i>
<i>Busso Pedro</i>	<i>Castelli Carlos</i>	<i>Cichy Tadeo</i>
<i>Bustamante Belisario</i>	<i>Caudagna Luis</i>	<i>Cignetti Adelina Español de</i>
<i>Bustamante Genoveva</i>	<i>Cavaglia Dante</i>	<i>Cignetti José</i>
<i>Butto Luis</i>	<i>Cavaglia Elvio</i>	<i>Cignetti Leonor B. de</i>
<i>Cabrini José</i>	<i>Cavaglia Etelvina</i>	<i>Cignetti Marcelino</i>
<i>Caffaratti Ángel</i>	<i>Conrero de</i>	<i>Cignetti Pedro</i>

Cisnero Félix	Conrero Carmen Baldassa de	Conrero Leonilda Teresa
Cisneros Gregorio	Conrero Catalina	Zanelatto Clotilde T.
Cisneros Roque	Demarchi de	Conrero de
Clemente José	Conrero Celestino José	Conrero Luis Mario
Clemente Osvaldo	Conrero Clemente	Conrero Maero Domingo
Clott Ernesto	Domingo	Conrero María A.
Coenda Francisco	Conrero Clorinda Mollar de	Demarchi de
Coffano Simón	Conrero Dante Domingo	Conrero María Demarchi de
Colabianchi Cicerón	Conrero Della Rossa	Conrero Miguel Ángel
Colombo Amadeo	Antonio	Conrero Nelson Miguel
Colombo Armando	Conrero Della Rossa	Conrero Néstor Carlos
Colombo Carlos	Domingo	Conrero Norberto Emilio
Colombo Margarita Vda. de	Conrero Della Rossa Jose	Conrero Omar Eduardo
Colombo Oreste	Conrero Della Rossa Juan	Conrero Oscar Ramon
Colombo Pedro	Conrero Juana D. Conrero de	Conrero Paula Vagliengo de
Colombo Santiago	Conrero Della Rossa Pedro	Conrero Pedro Félix
Comba José	Conrero Dionisio Blas	Conrero Pierina Isabel
Combina Aurelio	Conrero Dominga Marino de	Cordero de
Combina Florencio	Conrero Eleonora	Conrero Pierina Teresa
Combina Miguel	Margarita	Conrero Rita V. Demarchi de
Comelli Juan	Conrero Elías Pedro	Cornarino anselmo
Comolli Francisco	Conrero Elva Magdalena	Clot Arturo
Comolli José	Conrero Emma Teresa	Capurro Edgardo
Comolli Juan	Conrero de	Conrero Roberto Jorge
Comolli Pedro	Conrero Enrique Américo	Conrero Rodolfo
Comolli Santiago	Conrero Federico Juan	Guillermo
Comondú Armando	Conrero Fermín Blas	Conrero Rogelio Pedro
Conde Ciriaco	Conrero Fernando Pedro	Conrero Rosa Isabel Hna.
Conde Salvador	Conrero Hipólito Domingo	Conrero Rosa Palmira
Conrero Alberto Juan	Conrero Hortensia Zavala de	Besso de
Conrero Alejandro	Conrero Hugo Pedro	Conrero Rosa Teresa
Domingo	Conrero Imelda B.	Demarchi de
Conrero Andrés Avelino	Demarchi de	Conrero Rosina Garavello de
Conrero Ángel Pedro	Conrero Ines Victoria	Conrero Simón Esteban
Conrero Ángela Fumero de	Conrero Inocencio D.	Conrero Susana Beatriz
Conrero Anita Ester	Conrero Irene Francisca	Conrero Teodoro Juan
Conrero Armando Juan	Chiaranello de	Conrero Teresa
Conrero Benito Pedro	Conrero Isabel Teresa	Conrero Teresa A.
Conrero Blas Victorio	Busso de	Conrero Basilio Domingo
Conrero Bruno Juan	Conrero Itatí Dominga	Conrero Teresa Cordero de
Conrero Busso Francisco A.	Conrero Jorge Daniel	Conrero Vagliengo A.
Conrero Busso Nicolás A.	Conrero Juan Domingo	Conrero Vagliengo Alfredo
Conrero Busso Pedro	Conrero Laura Demarchi de	Conrero Vagliengo A.
Conrero Calixto Juan	Conrero Leonardo Pedro	Conrero Vagliengo Carlos

Conrero Vagliengo Domingo	Demarchi de Centione Rodolfo	De Marchi Luisa
Conrero Vagliengo Juan	Cordero Pedro	Demarchi de Deganis Teresa
Conrero Vagliengo Pedro	Cordero René	Demarchi de Degano Erasmo
Conrero Víctor Luis	Cordero Teresa Paschetta de	Del Val Isidro
Conrero victoria	Core José	Delconté Juan
Demarchi de	Cossa Vicente	Delfino Santiago
Consioni Elva Cordero de	Cossavella Mario	Delsorzi Humberto
Constantino Elvio	Crescimbeni Raúl	Delsorzi Jose
Constantino Emilio	Crossio Emir	Della Yana Juan
Constantino Vicente	Crossio Francisco	Della Yana Pedro
Conté Francisco	Cuello Bruno	Demarchi Adelina
Conti Fernando	Cuello Rubén	Catalina Demarchi de
Conti José	Chiappero Abel Markos	Demarchi Alberto Juan
Cooperativa Agropecuaria "Arroyo Algodón" Ltda.	Chiappero Antonio	Demarchi Alesso José
Cooperativa Cremería "La Preferida" Ltda.	Chiappero Miguel	Demarchi Alfonso
Cooperativa Tambera y Agropecuaria "La Gloria" Ltda.	Chiappero Héctor	Demarchi Alfonso Hugo
Cooperativa Tamberos "La Primera Silvio Péllico" Ltda.	Chiappero Maximil Juan	Demarchi Ana Conrero de
Copari Alderico	Chiaravello Amabile	Demarchi Anastasio
Copari María Rasseto de	Caon Vda.	Celestino
Copari Pedro	Chiaravello José	Demarchi Ángela
Copari Santos	Chiavassa Aldo	Colombano de
Copelo Eduardo	Chiavassa Antonio	Demarchi Carolina
Cordero Adolfo	Chiavassa Carlos	Fumero de
Cordero Alejandro	Chiavassa Cecilia Cata	Demarchi Antonio d
Cordero Elsa	Conrero de	Demarchi Antonio Luis
Cordero Elvira Caon de	Conrero Mariano José	Demarchi Arturo Bautista
Cordero Francisco	Chiavassa Dominga	Demarchi Audisio
Cordero Hugo	Demarchi de	Guillermo
Cordero Isabel Prevero de	Chiavassa Inocencia	Demarchi Audisio Pedro
Cordero José	Avaro de	Antonio
Cordero Juan	Chiavassa Jorge	Demarchi Baldissera
Cordero Magdalena	Chiavassa Jose	Alejandro
Prevero de	Chiavassa Luisa Ortalda de	Demarchi Baldissera A.
Cordero Miguel (h)	Chiavassa Mateo	Demarchi Bartolomea
Cordero Miguel	Chiavassa Matteo	Conrero de
Clot Santiago	Chiavassa Santiago	Demarchi Blanca Fornero de
Caffaro Laura María	Chiavassa Santiago	Demarchi Blas Alberto
	Chiodini Nemer	Demarchi Bruna Blas
	Demarchi Lorenzo Silvio	Demarchi Carlos Juan
	D'Aquila Salvador	Demarchi Carmen
	Dagliano Juan	Demarchi Conrero G.
	Dávila Nicolás	Demarchi Cristina
	De Lorenzi Mario	Conrero de

Demarchi Cristina Conrero de	Demarchi Mandrile Alejandro	Demichelis Audino Demichelis José
Demarchi Dominga Caffaro de	Demarchi Mandrile Angel Demarchi Marcelino	Demichelis Luis Demichelis Nelson
Demarchi Domingo Pedro Demarchi Edgardo Pedro	Guillermo Demarchi Margarita	Depetris Alfredo Depetris Andrés
Demarchi Elena Serenelli de Demarchi Elisa Margarita	Romano de Demarchi Marta	Depetris Domingo Depetris Francisco
Demarchi Enrique Blas Demarchi Emilio Juan	Magdalena Demarchi Máximo	Depetris José Depetris María Borgoño de
Demarchi Emilio S. Demarchi Ernesto Blas	Demarchi Miguel Bartolomé	Devalis Marcos Di Martino Alfonso
Demarchi Esteban Simón Demarchi Fedevin	Demarchi Nélide L. Demarchi de	Di Martino Nicolás Di Martino Vicente
Ambroggio de Demarchi Félix	Demarchi Nicolás Ramón Demarchi Pablo Antonio	Díaz Carlos Díaz Juan
Demarchi Fortunato Juan Demarchi Francisca	Demarchi Pierina Cata Romano de	Diotto José Dix Alejandro
Conrero de Demarchi Francisco José	Demarchi Raúl Guillermo Demarchi Ricardo	Dorronsor Francisco Dovetta Juan
Demarchi Gerardo Pedro Demarchi Isabel Rosa	Santiago Demarchi Roberto	Dutto Antonio Elfers Enrique
Ravarino de Demarchi Baldissera	Antonio Demarchi Santiago	Ergueta Agustín Errasti Bernabé
Martín Demarchi Atilio Feliciano	Demarchi Simón Guillermo	Fassano Juan Errasti Ricardo
Demarchi Isidro Benito Demarchi Juan Agustín	Demarchi Teodoro Inocente	Fabro Norma Fausta Pomba de
Demarchi Juan Bautista Demarchi Juan Domingo	Demarchi Teresa Cavaglia de Demarchi Teresa Dga.	Facchinetti José Fantini Clara Meimber de
Demarchi Juana Conrero Vda. de	Conrero de Demarchi Teresa E.	Fantini José Fantini Juan
Demarchi Julio Demarchi Julio Juan	Romano de Demarchi Teresa Rubiano de	Fantini Miguel Fernández Farías Simón
Demarchi Agustín Pedro Demarchi Lázaro	Demarchi Úrsula Ravarino Vda. de	Farías Telmo Fasseta Mario
Inocencio Demarchi Leopoldo Pedro	Demarchi Valentín Natalio	Fazio Humberto Fenoglio Tomás
Demarchi Lucía Maurino Vda. de	Demarchi Victoria Juana Demarchi Virgilio S.	Feraudo Andrés Ferlazzo Domingo
Demarchi Luis Antonio Demarchi Luis José	Demichelis Alejandro Demichelis Andres	Fermín Ferrari Pedro Fernández Romualdo
Demarchi Magdalena Dchi Vda. de	Demichelis Andrés Demichelis Andrés	Ferrarese Rosa Ferrari Dante

<i>Ferrari Romano</i>	<i>Gambino Raúl</i>	<i>Goicoechea Delia</i>
<i>Ferreira Cristina Vda. de</i>	<i>Gambino Santiago</i>	<i>Chiavassa de</i>
<i>Ferrero Camilo</i>	<i>Ganadera Alto Alegre srl</i>	<i>Gómez Fausto</i>
<i>Ferrero Juan</i>	<i>Garabello Bernardo</i>	<i>Gómez María Mansilla de</i>
<i>Ferrero Tomás</i>	<i>Garabello Carlos</i>	<i>Gonella Delfino</i>
<i>Flores Jose</i>	<i>García Gaspar</i>	<i>Gonella Francisco</i>
<i>Foglio Séptimo</i>	<i>García González Juan</i>	<i>Gonella Lili</i>
<i>Folla Juan</i>	<i>Carlos</i>	<i>Gonella Mateo</i>
<i>Font Hnos.</i>	<i>García Ignacio</i>	<i>Gonella Santiago</i>
<i>Foss Guillermo (h)</i>	<i>García Marcelino</i>	<i>González Bartolo</i>
<i>Foos Ernesto</i>	<i>García Oscar</i>	<i>González José</i>
<i>Foos Felipe</i>	<i>García Rafael</i>	<i>González Ramón</i>
<i>Foos Santiago</i>	<i>Garello Pedro (h)</i>	<i>González Valentina</i>
<i>Forconi Hugo</i>	<i>Gassino Juan</i>	<i>Bulgra de</i>
<i>Foresta Lorenzo</i>	<i>Gattelet José</i>	<i>Gorosito Luis</i>
<i>Foresta Nicolás</i>	<i>Gatti Amalia Saporiti de</i>	<i>Govoni Amadeo</i>
<i>Foresta Víctor</i>	<i>Gatti José</i>	<i>Govoni Romeo</i>
<i>Formia Juan</i>	<i>Gatti Pedro</i>	<i>Grasso Santiago</i>
<i>Fornero Bartolo</i>	<i>Gauna Osvaldo</i>	<i>Grenat Carlos</i>
<i>Fornero Ernesto</i>	<i>Gay Claudio</i>	<i>Grenat Rodolfo</i>
<i>Fornero Pedro</i>	<i>Gazzaniga Ardilio</i>	<i>Grenat Victoria Contrero de</i>
<i>Fornero Teresa Contrero de</i>	<i>Gazzaniga Oscar</i>	<i>Griffone Bartolomé</i>
<i>Fraccaro Juan</i>	<i>Género Alfredo</i>	<i>Grimaldi Juan</i>
<i>Fraga César</i>	<i>Género Antonio</i>	<i>Grosschopp Ernesto</i>
<i>Franco Horacio</i>	<i>Género Bautista</i>	<i>Grosso Luis</i>
<i>Franchesi Federico</i>	<i>Género Bernardino</i>	<i>Grosso Santiago</i>
<i>Frus Santiago</i>	<i>Género Domingo</i>	<i>Guerra Dante</i>
<i>Fuentes Jose</i>	<i>Género Francisco</i>	<i>Guerra David</i>
<i>Fumero José</i>	<i>Género José</i>	<i>Guerra Horacio</i>
<i>Gagliardino Miguel</i>	<i>Genesio Blas</i>	<i>Guerra Italo</i>
<i>Gaído Agustín</i>	<i>Gentile Juan</i>	<i>Guerra José</i>
<i>Gaído Lorenzo</i>	<i>Geremías Antonio</i>	<i>Guerra José (h)</i>
<i>Galesio Juan</i>	<i>Ghione Juan</i>	<i>Guerra Luis</i>
<i>Gallino Juan Adolfo</i>	<i>Ghirardi Pedro</i>	<i>Guerra Silvio</i>
<i>Gallo José</i>	<i>Ghirardo Juan</i>	<i>Guidolin Emilio</i>
<i>Gallo Natalia</i>	<i>Giordano hermanos</i>	<i>Guidolin Pedro</i>
<i>Gallo Oscar</i>	<i>Giovanini Félix</i>	<i>Guerra ermenegildo</i>
<i>Gambino ángel</i>	<i>Giovanini Luis</i>	<i>Guisiano Pascual</i>
<i>Gambino Antonio</i>	<i>Giovanni Lorenzo</i>	<i>Guizzo Delfino</i>
<i>Gambino Blas</i>	<i>Giovannini Luis</i>	<i>Guizzo José</i>
<i>Gambino Blas</i>	<i>Giusiano Francisco</i>	<i>Guizzo primo</i>
<i>Gambino Inés Marga</i>	<i>Giusiano Santiago</i>	<i>Guntín Manuel</i>
<i>Demarchi de</i>	<i>Godoy Roque</i>	<i>Gurrieri Rosario</i>
<i>Gambino José</i>	<i>Godoy Tránsito</i>	<i>Gurrieri Salvador</i>

Guzmán Domingo	Lione Miguel	Margaría Francisco
Heredia Bartolomé	Lione Rita Conrero de	Margaría José Domingo
Haivorsen Einar	Liprandi Edgar	Margaría Juan
Haedo Juan	Liprandi Gerónimo	Margaría Nelson
Hidalgo Julio	López Rafael	Francisco
Higueras Mariano	López Telmo	Margaría Zunilda
Humeres Ramón	Luciano Antonio	Paschetta de
Ingaramo Esteban	Lynch Rafael	Margarita María Franco de
Iraola José	Magiore César	Martín av hermanos
Irastorza Julio	Magnalardo Armando	Martín hago Emilio
Jaccard Arturo	Magnalardo atilio	Martín hago Santos
Jara Fermín	Main ver Irene	Martín y Ángel
Jara Rodolfo	Mainardi Domingo	Martín y anselmo
Jara Teodoro	Mainardi José	Martin y atilio
Juárez Blas	Mainardi José	Martín y Marcos
Kleiber Alberto	Mainardi Matías	Martínazzo Miguel
Khíel Ernesto	Maldonado Justo	Martínez Amadeo
Klein Juan	Mana Catalina Foos	Martínez Pascual
Kleiner Elías	Vda. de	Martínez Román
Kleiner Jacobo	Mercol Roberto	Martínez séptimo
La Mancusa Salvador	Maná Cristóbal	Martini Carlos
La Margara s.r.l.	Mana Francisco	Martini José
Lafuente Zulema	Maná Juan	Matienzo Marta
Lazo Francisco	Maná Juan	Mauro Alberto
Lazos Alfonso	Mandrile Juan	Mauro Bautista
Lazos Carlos	Mandrile Margarita	Medic Gregorio
Lazos Froilán	Cerutti Vda. de	Meimber Rosalía
Lazos José	Mansilla Josefina Cordero de	Chiamello de
Lazos Miguel	Maqueda Luis	Meinardi José
Lazos Pastor	Marconetti Bautista	Milano Juan
Lazos Rafael	Marchisio hermanos	Member Francisco
Lazos Simon	Marchisio Juan	Mendoza Andrés
Ledesma Vidal	Marengo Lorenzo	Menegotto Cándida
Larocca Roberto	Mozzi Leopoldo	Margaría de
Leyva Pedro	Mozzi Juan	Menegotto isidoro
Lerda constanzó	Merengo Vicente	Mengon Ricardo
Lerda José	Margaría Alberto	Mercol Miguel
Lerda María Audisio de	domingo	Merlo Juan
Lingua José	Margaría Aldo Bartolo	Merlo Juan Francisco
Lione Andrés	Margaría Antonio	Merlo Miguel
Lione José	Margaría Dante Domingo	Merlo Pedro
Lione José	Margaría Dominga	Merlo Virginia Lerda de
Lione Juan	Franco de	Metilo Juan
Lione Lydia J. Conrero de	Margaría Eduardo Ángel	Meynet José

Mie Juan	Nicolino Blás	Oliva Pablo
Milanesio Jorge	Nicolino Catalina	Olivero Bartolo
Milanesio José	Demarchi de	Olivero José
Milano Juan	Nicolino Elena C. Contrero	Olivero Pedro
Minola José	de	Olivero Santiago
Minoli Esteban	Nicolino Esther María	Oliveros Antonio
Miotti Norberto	Fornero de	Orozco urbano
Miotti Osvaldo	Nicolino Eugenio Alcides	Orpianesi Enrique
Miotti rinesi	Nicolino José	Orpianesi Nicolás
Modotti Augusto	Nicolino Juan	Ortalda José
Molinari Luis	Nicolino Juan Bautista	Ortalda José Alfonso
Molineris Adolfo	Nicolino Juan Bautista	Ortalda Juan Bautista
Mollar Elvio	Nicolino Néstor Francisco	Ortín Francisco
Mollar Rosa	Nicolino Santiago Alberto	Ortín Jacinto
Monbello Lucía I.	Nicolino Teresa Marchisio de	Ortín María Vda. de
Demarchi de	Nocelli Hnos.	Ortiz Emilio
Morales Claudio	Novaira Antonio	Osa Hnos.
Morat Enrique	Novarese Miguel	Osa Pedro
Moreno Eduardo	Novello Adolfo	Ouvina Pedro
Moreno Pedro	Novello Ángel	Oviedo Hércules
Moretto Francisco	Novello Carlos	Palermo Marcos
Moretto Juan	Novello Domingo	Palmisano Concepción F.
Moro Estela Zanchin de	Novello Héctor	Vda. de
Moro Hugo	Novello Miguel	Palmisano Mateo
Moro Remo	Novello Oscar	Palmisano Vito
Moya Nazario	Odasso Bartolo	Pancorvo Carlos
Mozzi Catalina Vda. ve	Odasso Mario	Panero Alfredo
Mozzi José	Oddone Juan	Panero Ana Chiappero de
Mughini Domingo	Oddone Juan	Panero Antonia M.
Margarita Felisa Giraucho de	Oddone Juana Quinteros de	Contrero de
Mazzone Emilio	Oddone Luisa V.	Panero Dante
Mughini Lelia Troillet de	Demarchi de	Panero Domingo
Muñoz fortunato	Oddone Miguel	Panero Guillermo
Muñoz Manuel (h)	Oddone oreste	Panero Juan
Mutigliengo Fortunato	Oddone Pedro	Panero Víctor
Mutigliengo Francisco	Oddone Pedro.	Pardinas Manuel
Nasi Luis	Ojeda Damián	Paredes Dionisio
Nasi Pedro	Ojeda Ramón	Paredes Norma
Navarrete Alberto	Olcelli José	Parolin Jose
Nazdrowicz Bernabela	Olcelli José	Paschetta Adelina Guizzo de
Nasi Ernesto	Olcelli Modesto	Paschetta Agustín
Nicolino Amelia Ta	Olcelli natalio	Paschetta Antonio
Ravarino de	Oliva Antonio	Paschetta Décimo Felipe
Nicolino Benito Bautista	Oliva Irineo	Paschetta Felipe

<i>Paschetta Francisco</i>	<i>Perón Óscar</i>	<i>Pomba Juan</i>
<i>Paschetta Juan Bautista</i>	<i>Perón primo</i>	<i>Pomba María Battagliotti de</i>
<i>Paschetta Lorenzo</i>	<i>Pesce Luis</i>	<i>Pomba Noemí Dominga</i>
<i>Paschetta Magdalena</i>	<i>Pfeiffer Silvio</i>	<i>Pomba Roberto</i>
<i>Pagani de</i>	<i>Piacenza Florentino</i>	<i>Pomba Roberto Jose</i>
<i>Paschetta Omar Rogelio</i>	<i>Piazza Armando</i>	<i>Ponessa César</i>
<i>Paschetta Osvaldo</i>	<i>Picca Catalina Demarchi de</i>	<i>Ponzio Giraldo</i>
<i>domingo</i>	<i>Picca Clementina Caffaro de</i>	<i>Porta Miguel</i>
<i>Paschetta Susana del Valle</i>	<i>Picca José</i>	<i>Pozzar Ángel</i>
<i>Paschetta Víctor Oscar</i>	<i>Picca Pedro</i>	<i>Pozzar Carlos</i>
<i>Passcheta Miguel</i>	<i>Picco Victorio</i>	<i>Pozzar Juan</i>
<i>Paviolo angel</i>	<i>Pillisaar Alejandro</i>	<i>Pozzar Natalio</i>
<i>Paviolo Antonio</i>	<i>Pinchiroli Rosa M. Vda. de</i>	<i>Pozzar Pedro</i>
<i>Paviolo Héctor</i>	<i>Piñeiro Joaquín</i>	<i>PozzarLuis</i>
<i>Paviolo Juan</i>	<i>Piñeiro José</i>	<i>Pressiani Francisco</i>
<i>Pedrón Ferruccio</i>	<i>Piovano Antonio</i>	<i>Prevero Héctor</i>
<i>Peiretti Lorenzo</i>	<i>Piovano Francisco</i>	<i>Prevero Josefina G. Vda. de</i>
<i>Peirone domingo</i>	<i>Pisano Francisco</i>	<i>Prevero Ludovico</i>
<i>Pelizzari Luis</i>	<i>Platini Aldo</i>	<i>Priarollo Juan</i>
<i>Penesi Humberto</i>	<i>Platini Ángel</i>	<i>Primero Juan</i>
<i>Penessi Miguel</i>	<i>Platini Jose</i>	<i>Priotti Bernardo</i>
<i>Peralta Roberto</i>	<i>Platini Margarita Borsato de</i>	<i>Privero Alberto</i>
<i>Perasi Alfredo</i>	<i>Platini Martín</i>	<i>Profumo atilio</i>
<i>Peretti Eduardo</i>	<i>Platini Pedro</i>	<i>Pucheta Eladia Pérez de</i>
<i>Peretti Victoria B. de</i>	<i>Platini Perfecto</i>	<i>Pucheta valentin</i>
<i>Pérez Evaristo</i>	<i>Pleitavino Arturo</i>	<i>Puzzi Santiago</i>
<i>Pérez Mario</i>	<i>Pleitavino Arturo</i>	<i>Quevedo Rosendo Narciso</i>
<i>Pérez Pilar</i>	<i>Pochon Irineo</i>	<i>Quinteros Evelio</i>
<i>Perfumo Carlos</i>	<i>Pochulu Arturo</i>	<i>Quiñones María oliva</i>
<i>Perfumo José</i>	<i>Podio Jorge</i>	<i>viuda de</i>
<i>Perin Ángel</i>	<i>Pohle Otto</i>	<i>Quiñones Miguel</i>
<i>Perin Juan</i>	<i>Pomba Amelia Ana</i>	<i>Quiñones Ramón</i>
<i>Perinazzo Aquiles</i>	<i>Victoria</i>	<i>Quiroga Bruno</i>
<i>Perinazzo Carlos</i>	<i>Pomba Amelia Troillet de</i>	<i>Rabino Bartolo</i>
<i>Perinazzo Julio</i>	<i>Pomba Ángel benigno</i>	<i>Rabino José</i>
<i>Perinazzo Luis</i>	<i>Pomba Ángel Francisco</i>	<i>Rabino Juan</i>
<i>Perinazzo Rackeo</i>	<i>Pomba Elba Chiappero</i>	<i>Racca Antonio</i>
<i>Perinazzo Silvio</i>	<i>Vda. de</i>	<i>Racca Hnos.</i>
<i>Perini Eduardo</i>	<i>Pomba Emily R. de</i>	<i>Racca Juan</i>
<i>Perón Aldo</i>		<i>Racino Luis</i>
<i>Perón Alfonso</i>	<i>Pomba Gastón Rafael</i>	<i>Ramello Juan</i>
<i>Perón Ernesto</i>	<i>Alfonso</i>	<i>Ramello Pedro hijo</i>
<i>Perón José</i>	<i>Pomba José Ernesto P</i>	<i>Ramírez Marcelino</i>
<i>Perón Omar</i>	<i>Pomba José hijo</i>	<i>Ramonda Alberto</i>

Rasetto Aurelio	Ricca Tomas	Rubiano Atilio
Rasetto Carlos	Rimondetti Miguel	Rubiano Hnos.
Rasetto elvio	Rinaudo Angel	Rubiano Juan
Rasetto Emilio Jose	Rinaudo Juan	Rubiano Pedro
Rasetto heraldo	Rinaudo Lorenzo	Rubiolo Francisca T.
Rasetto Juan	Río Alfredo	Conrero de
Rasetto Rogelio	Río Bartolo	Sacchetto Hilario
Rasino José	Río Carlos	Sacchetto Miguel
Rasjchman Zysza	Rivera Rosa	Saiko Jose
Raseto Edith	Rivero José hijo	Sainz Ramón
Ravarino Ernesto	Roasio Enrique	Salgarolo Julio
Domingo	Robert Bautista	Salomón David
Ravarino Francisca Mino de	Rodríguez Bernardo	Sampo Luis
Ravarino Higinio Atilio	Rodríguez Héctor	Sampo Pedro
Ravarino Juana	Román y Enrique	Sánchez isidoro
Semenzin de	Román y Valentín	Sandrone José
Ravarino Luis Benigno	Románi Alberto	Santi Antonio
Ravarino Marcelino Juan	Románi Octavio	Santi domingo
Ravarino María Bulgra	Romano Aldo Bautista	Santi Graciano
Vda. de	Romano Celia T. Conrero de	Santi José
Ravarino María Ortalda	Romano Celina Palmira	Santi Luis
Vda. de	Romano Dante José	Santi Miguel
Ravarino Rita Besso	Romano Eladio Pedro	Santo Natalia
Vda. de	Romano Emilio Bautista	Scaglia Luis
Ravarino Roberto Virgilio	Romano Juan	Scapin Pedro
Ravarino Valentin	Romano María M.Vda. de	Scarafia Mateo
Regard Elvira Lagos de	Romano Mauro Jose	Scatollon Avelino
Reguera José	Romano Natalia L.	Scatollon Nilda
Reinaudi Osvaldo	Demarchi de	Scatollon Selva Cordero de
Rencoret Francisco	Romano Pedro	Scavarda León
Ricardo	Romano Pedro Bautista	Scienza Delfino
Reviglio Francisco	Romano Teresa Besso de	Schachter Emilio
Rialto José (h)	Romano Teresa Marino de	Schiavon Rhino
Rialto Nicolás	Romero Ángel	Schoeller Alejandro
Riaudo Esteban	Romero Guadalupe	Schor Manuel
Riaudo José hijo	Romero Juan	Sebaste Octavio
Ribotta Chiaffredo	Romero Juan lizardo	Seguezzo Pedro
Ribotta Domingo	Romero Teresa Maurino de	Semenzín fantino
Ribotta ermenegildo	Rosadas Jesús	Semenzín Juan
Ribotta Juan	Rossi Aquiles	Semenzín Luis
Ribotta Miguel	Rossi José	Semenzín Mario
Ribotta Nilda ya cosa de	Rosso Bartolo	Semenzín virginio
Ricca José	Rubiano Alfredo	SemenzínJuan
Ricca Paulina B. Vda. de	Rubiano Andrés	Serenelli Ángel

Serenelli Emilio	Tolosa Aldo	Vigo Ciro
Serenelli José Juan	Tolosa Bautista	Vigo Virginio
Serenelli Juan Antonio	Tolosa Francisco	Villarnovo alcides
Serra Aldo	Tolosa Marcos	Villarnovo René
Servino Betina Dga.	Torelli José	Viotto Antonio
Conrero de	Torre Carlos	Víttone Roque
Servino José	Torregiani Daniel	Volmaro Eduardo
Sfascia Francisco	Torres Francisco	Weimüller Bernardo
Silvestre Francisco	Torres Hnos.	Weimüller Enrique
Sociedad T. Alto Alegre s.r.l.	Tossen Emilio	Weimüller Héctor
Soldano Pedro	Trabucco Esteban	Weimüller Lidia
Soria Juan	Trabucco Juan	Weimüller Otto
Sosa Juan	Trabucco juvenal	Weimüller Augusto
Souto Secundino	Trabucco Pedro	Wenger Alcides
Squizzato egidio	Tranchero José	Wenger Benito
Srtor Gino	Tranchero Sergio	Wenger Domingo
Stellon Augusto	Tribolo Lucía P. de	Wenger Jacinto
Stellón Carlos	Troillet Camilo	Yabur yaphet
Stellón Italo	Troillet Magdalena B. de	Zaloqui Carlos
Stellón Rino	Troillet Raúl	Zaloqui Rafael
Stroppiano Alfredo	Tuninetti Claudio	Zanellato Augusto
Stroppiano Pablo	Tuninetti José	Zanellato Mario
Strull María Picca de	Tuninetti Miguel	Zanellato Albina Conrero de
Sueldo Ramón	Turaglio espíritu	Zanellato Ernesto
Tagliavini Hernando	Ullio Alfredo	Zanellato Ricardo
Tansilo Emilio	Vaccaro Edgardo Augusto	Zanini Victorio
Tansilo Hercilio	Valentino Andrés	Zubialdo Alfredo
Taranzano Juan	Vaschetti Trento	Zuin Ana María
Tarquini Héctor	Vedelago José	Zuin Ángela Juana
Tavella Clara Meinardi de	Velazco Ángel	Fantini de
Temporini Francisco	Venosta Jorge	Zuin Anne
Terreno Alejandro	Venosta Jorge	Zuin Arsenio
Terreno Dante	Venosta María T.	Zuin delso
Terreno Eugenio	Demarchi de	Zuin Henry
Terreno Hipólito	Verolo Cecilia M.	Zuin Juan Carlos
Terreno Ovidio	Demarchi de	Zuin Lucía sachetto de
Terreno Ricardo	Verón Alfredo	Zuin Margarita bessone viuda de
Terreno séptimo	Vicario Mauricio	Zuin Olivia Clemente de
Thione Alejandro	Videla Adalberto	Zuin Pedro
Thione Orfilio	Videla Aldo	Zuinino Juan
Tissera Justo	Videla Orfilio	
	Vigliocco César	

Nómina de socios pertenecientes al 75º ejercicio (año 1994)

342

Daniel Pomba ~ Sebastián Alonso

<i>Aimaretti Oscar Simón</i>	<i>Conrero Busso Pedro</i>	<i>Conrero Pedro Felix</i>
<i>Allocco Catalina Conrero de</i>	<i>Conrero Calixto Juan</i>	<i>Conrero Pierina Cordero de</i>
<i>Allocco Juan Carlos</i>	<i>Conrero Celestino Jose</i>	<i>Conrero Pierina Teresa</i>
<i>Asin Selina Palmira Romano de</i>	<i>Conrero Clemente Domingo</i>	<i>Conrero Rita Demarchi de</i>
<i>Audisio Evelio Antonio</i>	<i>Conrero Clorinda Mollar de</i>	<i>Conrero Roberto Jose</i>
<i>Avaro Ema Caón de</i>	<i>Conrero Dante Domingo de</i>	<i>Conrero Rodolfo Guillermo</i>
<i>Avaro Never Victorio</i>	<i>Conrero Dionisio Blas</i>	<i>Conrero Rogelio Pedro</i>
<i>Baigorría Sixto Miguel</i>	<i>Conrero Eleonora Margarita</i>	<i>Conrero Rosa Demarchi de</i>
<i>Baldassa Alberto Ángel</i>	<i>Conrero Elías Pedro</i>	<i>Conrero Rosa Isabel</i>
<i>Baldassa Domingo alto</i>	<i>Conrero Emma Conrero de</i>	<i>Conrero Rosina Garabello de</i>
<i>Baldassa Hector Juan</i>	<i>Conrero Enrique Américo</i>	<i>Conrero Sandra me la</i>
<i>Baldassa José Alberto</i>	<i>Conrero Federico Juan</i>	<i>Conrero Silvio Tadeo</i>
<i>Baldassa Marta Demarchi de</i>	<i>Conrero Fermín Blas</i>	<i>Conrero Simón Esteban</i>
<i>Besso Daniel Domingo</i>	<i>Conrero Fernando Pedro</i>	<i>Conrero Teresa</i>
<i>Besso Domingo</i>	<i>Conrero Francisco Antonio</i>	<i>Conrero Teresa Baldassa de</i>
<i>Borgogno Adelqui Juan</i>	<i>Conrero Hortensia Zabala de</i>	<i>Conrero Vagl. Laura Demarchi de</i>
<i>Borgogno Omar Pedro</i>	<i>Conrero Hugo Pedro</i>	<i>Conrero Vagliengo Agustín</i>
<i>Brocardo Luis</i>	<i>Conrero Imelda Demarchi de</i>	<i>Conrero Victoria Demarchi de</i>
<i>Brusa Juan Carlos</i>	<i>Conrero Inés Victoria</i>	<i>Consortio Caminero</i>
<i>Busso Ernesto Bautista</i>	<i>Conrero Inocencio Domingo</i>	<i>Silvio Péllico</i>
<i>Busso Marcelo Antonio</i>	<i>Conrero Irene</i>	<i>Coop. Tamb. La Internacional Ltda.</i>
<i>Caon Hilda Conrero de</i>	<i>Conrero Itatí Domingo</i>	<i>Coop. Eléc. "SILPE" Ltda.</i>
<i>Caon Irina Fumero de</i>	<i>Conrero Jorge Daniel</i>	<i>Cordero Miguel</i>
<i>Caon Rosa Bulgra de</i>	<i>Conrero Juan Domingo</i>	<i>Cordero Miguel Ángel</i>
<i>Cavaglia Dante Antonio</i>	<i>Conrero Leonardo Pedro</i>	<i>Cordero René Miguel</i>
<i>Cavaglia Mercedes Conrero de</i>	<i>Conrero Luis Mario</i>	<i>Cordero Teresa Paschetta de</i>
<i>Cepeda Antonio Adelmo</i>	<i>Conrero Margarita</i>	<i>Chiaramelo Amabile</i>
<i>Ciancio Rubén Roque</i>	<i>Conrero María Demarchi de</i>	<i>Caon de</i>
<i>Cichy Tadeo</i>	<i>Conrero Mariano José</i>	<i>De Marchi Américo</i>
<i>Conrero Alberto Juan</i>	<i>Conrero Mauricio Nicolás</i>	<i>Alejandro</i>
<i>Conrero Alejandro Domingo</i>	<i>Conrero Miguel Ángel</i>	<i>De Marchi Luisa</i>
<i>Conrero Andrés Avelino</i>	<i>Conrero Nelson Miguel</i>	<i>Demarchi de</i>
<i>Conrero Ángel Pedro</i>	<i>Conrero Néstor Carlos</i>	<i>Demarchi Agustín Pedro</i>
<i>Conrero Ángela Fumero de</i>	<i>Conrero Nicolás Alberto</i>	<i>Demarchi Ana Conrero de</i>
<i>Conrero Anita Ester</i>	<i>Conrero Norberto Emilio</i>	<i>Demarchi Ángela</i>
<i>Conrero Armando Juan</i>	<i>Conrero Omar Eduardo</i>	<i>Colombano de</i>
<i>Conrero B. Antonia</i>	<i>Conrero Oscar Ramón</i>	
<i>Conrero de</i>		
<i>Conrero Benito Pedro</i>		

Continúa en la página 343...

Demarchi Blanca Fornero de	Fantini Juan Carlos	Nicolino Eugenio Alcides
Demarchi Bruna Blas	Fantini Juana Meimberg de	Nicolino Neda Etevlina
Demarchi Carmen	Formia Juan Inocente	Nicolino Raúl Domingo
Demarchi Consolata	Gambino Danilo	Nicolino Ricardo Jose
Edelina	Celestino	Nicolino Roberto Jose
Demarchi Cristina	Garavello Alberto Ramon	Novello Carlos Luis
Conrero de	Garavello Carlos Pedro	Novello Hector Omar
Demarchi Edgardo Pedro	Garavello Raúl	Novello Miguel Angel
Demarchi Elena Serenelli de	Bernardino	Oddone Lucía Demarchi de
Demarchi Elisa Margarita	Giordano hnos.	Oddone Pedro
Demarchi Emilio Juan	Irastorza Julio	Ortalda Oscar Alberto
Demarchi Emilio	Kleiber Alberto (suc.)	Paschetta Décimo Felipe
Santiago	Lazos Jordán	Paschetta Héctor Antonio
Demarchi Ernesto Blas	Lazos Macario	Paschetta Juan Bautista
Demarchi Fortunato Juan	Lerda Constanzó	Paschetta Magdalena
Demarchi Gerardo Pedro	Lerda Roque José	Pagani de
Demarchi Idelso Bautista	Lerda Rosa Audisio de	Paschetta Osvaldo
Demarchi Ignacio	Margaría Alberto	Domingo
Santiago	Domingo	Paschetta René Alberto
Demarchi Irma	Margaría Antonio	Peralta Héctor Ismael
Magdalena	Margaría Dominga	Peralta Romualdo Raúl
Demarchi Isabel Ravarino de	Franco de	Pomba Gastón Rafael
Demarchi Isidro Benito	Margaría Nelson	Pomba Jose
Demarchi Lázaro	Francisco	Pucheta Eladia Pérez de
Inocencio	Margaría Zunilda	Pucheta Valentín
Demarchi Leopoldo Pedro	Paschetta de	Quaranta Alberto
Demarchi Lorenzo Silvio	Menegotto Candida	Bienvenido
Demarchi Miguel	Margaría de	Quinteros Norma
Bartolomé	Menegotto Nelson José	Chiamarello de
Demarchi Nélide	Carlos	Quiñones Ángel Elpidio
Demarchi de	Mie Juan Bautista	Quiñones Miguel Ramón
Demarchi Nélide	Milanesio Héctor Eduardo	Ravarino Ernesto
Demichelis de	Moreno Héctor Francisco	Domingo
Demarchi Nicolás Ramón	Moreto Hugo Luis	Ravarino Isabel Clemente de
Demarchi Norberto José	Municipalidad de Silvio	Ravarino Juana
Demarchi Ramón	Péllico	Semenzín de
Domingo	Nicolino Benito Bautista	Ravarino Marcelino Juan
Demarchi Raúl Guillermo	Nicolino Carlos Bautista	Ravarino María Ortalda de
Demarchi Susana	Nicolino Catalina	Ribotea Eda Giacossa de
Conrero de	Demarchi de	Río Carlos
Demarchi Valentín	Nicolino Catalina	Ríos Juan Bautista
Natalio	Romano de	Romano Alba Caón
Demarchi Victoria Juana	Nicolino Eladio Bautista	Romano Eladio Pedro
Demichelis Alivió Andrés	Nicolino Elena C. Conrero de	Romano Emilio Bautista

...viene de la página 343

<i>Romano Herald Miguel</i>	<i>Rubiano Roberto Juan</i>	<i>Semenzin Carlos Raúl</i>
<i>Romano María Marino de</i>	<i>Salas Lidia Ravarino de</i>	<i>Semenzin Omar</i>
<i>Romano Mauro José</i>	<i>Sampo Pedro</i>	<i>Soto Oscar</i>
<i>Romano Natalia L.</i>	<i>Scatolon Selva Cordero de</i>	<i>Tansilio Emilio</i>
<i>Demarchi de</i>	<i>Scatollon Avelino</i>	
<i>Romano Teresa Marino de</i>	<i>Valentín</i>	

344

Daniel Pomba ~ Sebastián Alonso

Nómina de socios pertenecientes al 99º ejercicio (año 2019)

Agropecuaria Silvio Pellico	Busso Antonia Conrero de	Conrero Emma Conrero de
Aimaretti Hermes	Busso Marcelo Antonio	Conrero Enrique Américo
Domingo	Caisutti Luis	Conrero Enzo Gabriel
Aimaretti Máximo o	Caisutti Miguel	Conrero Etelvina
Aimaretti Oscar Simón	Caón Elda Conrero de	Gambino de
Allocco Juan Carlos	Caon Pierina Fumero de	Conrero Eugenio Manuel
Allocco Leticia	Caon Rosa Bulgra de	Conrero Evelin Soledad
Allocco María del C.	Casale Patricia Alcira	Conrero Fabiana Sánchez de
Zanellatto de	Cavaglia Dante Antonio	Conrero Federico Juan
Ambroggio Lidia María	Cavaglia Héctor Antonio	Conrero Fermín Blas
Asín Celina Palmira	Cavaglia Mercedes	Conrero Fernando Pedro
Romano de	Conrero de	Conrero Francisco Antonio
Audisio Avelino Antonio	Cepeda Antonio Adelmo	Conrero Gabriel
Avaro Cristian de	Cerruti Alcides	Conrero Hilda Plattini de
Avaro Nédar Victorio	Ciancio Rubén	Conrero Hortensia Zabala de
Avaro Sebastián	Cichy Tadeo	Conrero Hugo Pedro
Avaro y Macaón de	Collivignarelli Javier	Conrero Imelda Demarchi de
Baigorria Miguel Sixto	Collivignarelli Rubén	Conrero Inés Victoria
Baldassa Alberto Ángel	Conrero Alberto Juan	Conrero Inocencio
Baldassa Domingo Aldo	Conrero Alejandro Domingo	Domingo
Baldassa José Alberto	Conrero Alicia Chiappero de	Conrero Irene
Baldassa Marta Demarchi de	Conrero Amelia Pomba de	Chiaranello de
Baldassa Norma	Conrero Anabel Villena de	Conrero Isabel Busso de
Gambino de	Conrero Andrés Avelino	Conrero Itatí Dominga
Besso Daniel Domingo	Conrero Ángel Pedro	Conrero Iván
Besso Dominga Conrero de	Conrero Ángela Fumero de	Conrero Jorge Daniel
Besso Ernesto Bautista	Conrero Anita Esther	Conrero Juan Domingo
Bocco Víctor	Conrero Armando Juan	Conrero Leonardo Pedro
Bonetto Cristina del Valle	Conrero Benito Pedro	Conrero Lidia Paschetta de
Borgogno Carolina	Conrero Buzo Pedro	Conrero Lucas
Borgogno Fabián Adelqui	Conrero Calixto Juan	Conrero Luis Mario
Borgogno Florencia	Conrero Carlos	Conrero Marcos
Borgogno Karina	Conrero Celestino José	Conrero Margarita
Demarchi de	Conrero Clemente Domingo	Conrero María Demarchi de
Borgogno Ladi Margaría de	Conrero Clorinda Mollar de	Conrero María Olivares de
Borgogno Omar Pedro	Conrero Damián Aníbal	Conrero Mariano José
Borgogno Richard Fabio	Conrero Dante Domingo	Conrero Marisa
Borgogno Yolanda	Conrero Diego	Colombano de
Demichelis te	Conrero Dionisio Blas	Conrero Mauricio Nicolás
Broccardo Luis	Conrero Eleonora Margarita	Conrero Miguel Ángel
Brusa Juan Carlos	Conrero Elías Pedro	Conrero Nelson Miguel
Buffa Oscar Dante Gabriel	Conrero Elisa María	Conrero Néstor Carlos

Conrero Nicolás	Coutsiers, Vanesa Yamila	Demarchi Nélide
Conrero Norberto Emilio	Chiaravello Amábile	Demarchi de
Conrero Omar Eduardo	Caón de	Demarchi Nicolás Ramón
Conrero Oscar Ramón	De Marchi Américo	Demarchi Norberto José
Conrero Paula Vagliengo de	Alejandro	Demarchi Ramón
Conrero Pedro Félix	De Marchi Luisa	Domingo
Conrero Pierina Cordero de	Demarchi de	Demarchi Raúl Guillermo
Conrero Pierina Teresa	Demarchi Alcides	Demarchi Susana
Conrero Raúl	Demarchi Ángela	Conrero de
Conrero Rita de Maxi de	Colombano de	Demarchi Victoria Juana
Conrero Roberto Jorge	Demarchi Blanca Rosa	Demichelis Aldivio Andrés
Conrero Rodolfo Guillermo	Fornero de	Demichelis Eder José
Conrero Rogelio Pedro	Demarchi Bruna Blas	Depetris Mirta
Conrero Rosa Demarchi de	Demarchi Carmen	Depetris Nélide
Conrero Rosa Isabel	Demarchi Consolata	Demichelis de
Conrero Rosina Garabello de	Enedina	Depetris Romina Maricel
Conrero Sandra	Demarchi Cristina	Don Antonio S.R.L.
Conrero Silvio Tadeo	Conrero de	Fantini Ivana
Conrero Simón Esteban	Demarchi Diego	Fantini Juan Carlos
Conrero Sonia Albornoz de	Demarchi Edgardo Pedro	Fenoglio Mauricio
Conrero Sonia Olivero de	Demarchi Edith Mónica	Foglio Graciela
Conrero Teresa	Demarchi Eduardo José	Formia Juan Inocente
Conrero Teresa Baldassa de	Demarchi Elena Serenelli de	Gambino Danilo
Conrero Vagliengo	Demarchi Elisa Margarita	Celestino
Agustín	Demarchi Emilio Juan	Garabello Alberto Ramón
Conrero Vagliengo Laura	Demarchi Ernesto Blas	Garabello Carlos Pedro
Demarchi	Demarchi Fortunato Juan	Garabello Diego
Conrero Victoria	Demarchi Gerardo Pedro	Garabello Hernán
Demarchi de	Demarchi Germán	Garabello Javier
Consorcio Caminero	Demarchi Hugo	Garabello Raúl
Silvio Pellico	Demarchi Idelso Bautista	Bernardino
Coop. Tambera La	Demarchi Ignacio	García Corina Alejandra
Internacional Ltda.	Santiago	García Fredy Edgardo
Coop. Tamberos La	Demarchi Irma	Género Luis
primera Ltda.	Magdalena	Giordano Hermanos
Cooperativa Eléctrica	Demarchi Isabel Ravarino de	Guevara Alberto
Silpe Ltda.	Demarchi Isidro Benito	Herrera Andrés
Cordero Lucas Alberto	Demarchi Juan Carlos	Hoch Ezequiel
Cordero Marta Moral de	Demarchi Leopoldo Pedro	Ibáñez Miguel Eduardo
Cordero Miguel	Demarchi Lorenzo Silvio	Ibáñez Viviana Semenzin de
Cordero Miguel Ángel	Demarchi Magdalena	Irastorza Julio
Cordero René Miguel	Demarchi Miguel	Jaime Gustavo Fabián
Cordero Teresa Paschetta de	Bartolomé	Kleyber Alberto (suc)
Cossavella Daniel y Eduardo	Demarchi Milton Isaac	Lazos Macario y Jordán

Lerda Constanzo	Nicolino Mauricio	Quiñones Iara Nahir
Lerda Roque José	Agustín	Quiñonez Ángel Elpidio
Lerda Rosa Audisio de	Nicolino Neda Etelvina	Quiñonez Diego
Lione René	Nicolino Nicolás José	Quiñonez Guillermo Adelqui
Lione Vicente	Nicolino Norma Mandrile de	Quiñonez Juan Pablo
Oreste y Hugo	Nicolino Raúl Domingo	Quiñonez Marilyn
Mano Lucas	Nicolino Ricardo José	Quiñonez Miguel Ramón
Marcattini César	Nicolino Roberto José	Ravarino Ernesto
Margaría Alberto	Nicolino Santiago	Domingo
Domingo	Nicolino Sergio Bautista	Ravarino Isabel Clemente de
Margaría Andrés	Novello Carlos Luis	Ravarino Juana
Margaría Antonio	Novello Héctor Omar	Semenzin de
Margaría David	Novello Miguel	Ravarino Marcelino Juan
Margaría Dominga	Oddone Lucía Demarchi de	Ravarino Marcelo Gabriel
Franco de	Oddone Pedro	Ravarino María Ortalda de
Margaría Martín	Oliva Jesús Roberto	Ravarino Ornella Belén
Margaría Nelso	Olivero Pedro	Ravarino Sandra Olivero de
Francisco	Ortalda Oscar Alberto	Reynoso Walter Javier
Margaría Zunilda	Pachetta Héctor Antonio	Ribotta Elda Giacossa de
Paschetta de	Paschetta Décimo Felipe	Ríos Juan Bautista
Menegotto Cándida	Paschetta Eduardo René	Romano Alba Caon de
Margaría de	Paschetta Elizabeth	Romano Eladio Pedro
Menegotto Nelson José C.	Hinny de	Romano Emilio Bautista
Mie Juan Bautista	Paschetta Gabriel Alberto	Romano Herald Miguel
Milanesio Héctor Eduardo	Paschetta Irma Catalina	Romano Lucas
Montecchiari Diego	Paschetta Juan Bautista	Romano María Marino de
Moreno Franco	Paschetta Magdalena	Romano Mauro José
Moreno Héctor Francisco	Pagani de	Romano Nelly Boemo de
Moreno Luciana Conrero de	Paschetta María Soledad	Romano Soledad
Moreno Rafael	Paschetta Osvaldo	Romano Valerio
Moreno Raquel Caon de	Domingo	Rubiano Roberto Juan
Moretto César	Paschetta René Alberto	Salas Lidia Ravarino de
Moretto Hugo Luis	Peralta Cecilia Demarchi de	Sampo Pedro
Moretto Mónica	Peralta Héctor Ismael	Santi Juan Carlos
Nazario Eduardo	Peralta Romualdo Raúl	Scatolon Avelino Valentín
Nicolino Augusto	Pucheta Eladia Pérez de	Scatolon Selva Cordero de
Nicolino Benito Bautista	Pucheta Rosa Gladis	Semenzin Omar
Nicolino Carlos Bautista	Pucheta Valentín	Semenzin Raúl Carlos
Nicolino Catalina	Pujal Carlos	Souto Oscar
Demarchi de	Quaranta Alberto	Tansilo Emilio
Nicolino Elena cándida	Bienvenido	Troxler Ramón
Conrero de	Quaranta Elva Nicolino de	Truccone Claudia
Nicolino Eugenio Alcides	Quinteros Norma	Upmalis Gustav
Nicolino Fernando	Chiaranello de	

Estadística de socios

La estadística de socios nos sirve como referencia de la constante evolución de la Cooperativa en su historia y de como en los últimos 40 años se ha visto afectada con los cambios globales en la comercialización de granos y otros servicios rurales.

348

Daniel Pomba ~ Sebastián Alonso

Ejercicio		Años		Socios				
	1919	27	31°	1950/51	1112	70°	1988/89	348
1°	1920/21	29	32°	1951/52	1287	71°	1989/90	346
2°	1921/22		33°	1952/53	1369	72°	1990/91	348
3°	1922/23	52	34°	1953/54	1388	73°	1991/92	248
4°	1923/24	58	35°	1954/55	1416	74°	1992/93	224
5°	1924/25	59	36°	1955/56	1368	75°	1933/94	224
6°	1925/26	65	37°	1956/57	1384	76°	1994/95	224
7°	1926/27	66	38°	1957/58	1363	77°	1995/96	224
8°	1927/28	89	39°	1958/59	1360	78°	1996/97	236
9°	1928/29	95	40°	1959/60	1417	79°	1997/98	237
10°	1929/30	111	41°	1960/61	1434	80°	1998/99	237
11°	1930/31	157	42°	1961/62	1432	81°	1999/00	237
12°	1931/32	166	43°	1962/63	1448	82°	2000/01	240
13°	1932/33	356	44°	1963/64		83°	2001/02	242
14°	1933/34	478	45°	1964/65	1450	84°	2002/03	240
15°	1934/35	535	54°	1973/74	597	85°	2003/04	239
16°	1935/36	580	55°	1974/75	601	86°	2004/05	239
17°	1936/37	649	56°	1975/76		87°	2005/06	302
18°	1937/38	725	57°	1976/77		88°	2006/07	303
19°	1938/39	763	58°	1977/78	603	89°	2007/08	299
20°	1939/40	798	59°	1978/79	341	90°	2008/09	301
21°	1940/41	803	60°	1979/80	342	91°	2009/10	301
22°	1941/42	826	61°	1980/81	342	92°	2010/11	301
23°	1942/43	837	62°	1981/82	342	93°	2011/12	311
24°	1943/44	835	63°	1982/83	342	94°	2012/13	311
25°	1941/45	858	64°	1983/84	345	95°	2013/14	311
26°	1945/46	873	65°	1984/85	346	96°	2014/15	311
27°	1946/47	687	66°	1985/86	346	97°	2015/16	335
28°	1947/48	744	67°	1986/87	346	98°	2016/17	336
29°	1948/49	821	68°	1987/88	346	99°	2017/18	337
30°	1949/50	1039	69°	1988/89	346			

Cooperativa de Electricidad y Servicios Públicos SIL-PE Ltda.

Presidentes que estuvieron al frente de la institución

<i>Conrero Clemente Domingo</i>	1968-1976
<i>Conrero Calixto Juan</i>	1977-1981
<i>Conrero Juan Domingo</i>	1982
<i>Nicolino Roberto José</i>	1983-1996
<i>Gambino Danilo Celestino</i>	1997-1999
<i>Conrero Carlos César</i>	2000
<i>Demarchi Emidgio Santiago</i>	2001
<i>Paschetta René Alberto</i>	2001
<i>Milanesio Héctor Eduardo</i>	2002-2003
<i>Collivignarelli Rubén N.</i>	2004-2009
<i>Nicolino Carlos Bautista</i>	2010 y 2013-2015
<i>Conrero Silvio Tadeo</i>	2011-2012
<i>Nicolino Carlos Bautista</i>	2013-2015
<i>Allocco Juan Carlos</i>	2016 a la actualidad

Actual Consejo de Administración (2018)

<i>Allocco Juan Carlos</i>	Presidente
<i>Scattolon Roberto Fabián</i>	Vicepresidente
<i>Avaro Nedar Victorio</i>	Secretario
<i>Nicolino Ricardo José</i>	Prosecretario
<i>Conrero Marcos Daniel</i>	Tesorero
<i>Conrero Damián Aníbal</i>	Protesorero
<i>Conrero Juan Domingo</i>	Vocales titulares
<i>Ravarino Ricardo Luis</i>	
<i>Gambino Danilo Celestino</i>	
<i>Paschetta René Alberto</i>	Vocales suplentes
<i>Moreno Héctor Francisco</i>	
<i>Ortalda Oscar Alberto</i>	
<i>Romano Valerio Gustavo</i>	Síndico titular
<i>García Fredy Edgardo</i>	Síndico suplente

Personal que ha pertenecido a la institución desde sus inicios a la actualidad

<i>Conrero Agustín</i>	<i>Conrero Nelso</i>	<i>Nicolino Roberto</i>
<i>Conrero Clemente</i>	<i>Conrero Roberto</i>	<i>Quiñonez Alberto Martín</i>
<i>Conrero Fermín</i>	<i>García Alexis Pablo</i>	<i>Romano Eladio</i>
<i>Conrero Inocencio</i>	<i>Moreno Rafael Martín</i>	<i>Semenzín Viviana</i>
<i>Conrero Jorge</i>	<i>Nicolino Eduardo Roberto</i>	

Fuente: Demarchi Karina, 2019, Silvio Pellico

350

Daniel Pomba ~ Sebastián Alonso

Integrantes del actual Consejo de Administración (2018)



Fotografía: Evelyn Paschetta

De izquierda a derecha (de pie): Valerio Romano, Ricardo Nicolino, Nédar Avaro, Danilo Gambino, Marcelo Agatiello (asesor en cooperativismo).

De izquierda a derecha (abajo): Néstor Menegotto (asesor contable), Damián Conrero, Marcos Conrero, Juan Carlos Allocco, Roberto Scattolon, Juan Domingo Conrero.

Personal que ha pertenecido a la Institución desde sus inicios a la actualidad



Fotografía: Evelyn Paschetta

De izquierda a derecha: Rafael Moreno, Eduardo Nicolino, Karina Demarchi, Viviana Semenzin, Alberto Quiñonez, Alexis García.

Anexo 10

Movimientos de la estación FF.CC. de Alto Alegre y Exportaciones lácteas desde Argentina hacia el mundo

Para el trabajo que nos ocupa tomaremos en cuenta dos informes del INTA (Instituto Nacional de Tecnología Agropecuaria) que abarcan desde finales del siglo XIX hasta mediados del siglo XX, resaltando los hitos históricos que tuvo la industria lechera en ese período.

352

Movimientos de la estación FF.CC. de Alto Alegre

AÑO	PORCINO	OVINO	CABALLAR	VACUNO	PESO GANADO	LANA	CUEROS VACUNOS	GRASA Y CIBO	HUESOS Y ASTAS
1918						13	18	1	
1919						13	11	1	
1920						9	4		
1921						8	2		
1922						8	9	5	
1923									10
1924						1			8
1925						4	11	2	8
1926						2	9	2	
1927						6	3	1	
1928						2			
1929	147	1.928	12	227	229				
1930	95	913		2.362	1.325	2	39		8
1931 a 1934									
EN ESTOS AÑOS, SOLO FIGURAN MOV. TOTALES DEL FF. CC. C. ARGENTINO									
1º Sem/1936	426			648	416				
1936/37	2.024		31	2.167	1.317	2			35
1937/38	925		2	13.821	7.172	1			4
1938/39	408		28	1.415	781	1		35	
1939/40	166			791	418	2			10
1941/42	1.232			485	365	2			12
1942/43	2.238	550		371	437				

Fuente: Anuario estadístico de la provincia de Córdoba, varios años.

Exportaciones de productos lácteos desde finales del siglo XIX, desde Argentina para el mundo

AÑO	MAIZ	LINO	TRIGO	AVENA Y CEBADA	ALFALFA	LEÑA	CARBON DE LEÑA	POSTES Y MADERAS	VARIOS
1916		116	5.584		824	229	25		53
1918	4	92	15.517			26			24
1919	48	211	10.686						58
1920	109	620	13.490		24				155
1921		202	3.571		190				18
1922	420	216	18.060		306				142
1923	242	1.430	14.415		538				329
1924	200	466	16.934		90				137
1925	1.943	1.178	16.268						2.270
1926	2.864	456	5.623						1.115
1927	4.249	954	23.306						1.843
1928	1.882	770	28.608						576
1929	7.315	303	23.768		49				454
1930	1.463	200	5.911		691				765
1931 a 1934									
EN ESTOS AÑOS, SOLO FIGURAN MOVIMIENTOS TOTALES DEL FF. CC. C. ARGENTINO									
1º se/1936	915	2.638	4.712	131					2.500
1936/37	10.042	3.706	21.180	51					619
1937/38	2.341	1.100	2.265		1.017				249
1938/39		1.300	18.226	26					1.050
1939/40	1.507	320	23.790						983
1941/42	4.246	3.393	7.616						865
1942/43	7.160	1.247			160			18	790

Fuente: Anuario estadístico de la provincia de Córdoba, años varios.

Exportaciones productos lácteos desde finales del siglo XIX (en toneladas)

Valores expresados en toneladas

Año	Manteca	Caseína	Queso	L. en polvo	L. Condens.
1895	4.04				
1896	9.03				
1897	6.00				
1898	19.260				
1899	11.790				
1900	10.570		0,367		
1901	15.100		0,518		
1902		9.421			
1903		3.20			
1904		1.695			
1905	5.393	3.020			
1906	4.405	3.081	0.285		
1907	3.035	2.035	0.952		
1908	3.550				
1909	3.993				
1910	2.877				
1911	1.396		1.942		
1912	3.677	3.500			
1913			7.342		
1914	3.482	2.925	3.727		
1915	4.032		6.152		
1916	5.831		2.272		
1917	10.311		2.728		
1918	14.570	3.564	6.430		
1920	11.323	7.679	10.000		
1921	11.507	7.779	5.676		
1922	23.423				
1923	30.899				
1924	29.604		1.284		
1925	26.099	20.000	1.289		
1926	27.856	19.846			
1927	21.272	8.377	6.753		
1928	19.994	3.877	4.081		
1929	16.899	9.079	4.600		
1930	23.103	13.986	4.640		
1931	22.774	14.455	4.808		
1932	21.224	17.669	6.930		
1933	13.673	23.585			
1934		20.784			
1935		17.354			
1936		19.700			
1937		16.121			
1938	6.906	13.894	4.266		
1939	8.359		2.000		
1940	12.369		6.000	1.160	0.264
1941	14.398			2.692	1.215
1942	14.493	12.969		3.090	1.428
1943	15.536			1.860	1.182
1944	17.367	35.495		2.402	1.360
1945	11.975			1.368	4.520
1946	7.872		18.903	1.629	9.910
1947	8.154		11.502	2.864	9.530
1949	7.309	27.835	10.148	3.070	2.620
1950	8.046	17.514	6.094	1.340	2.280
1951	7.245		2.552	7.020	1.859
1952	4.000	18.998	2.340		
1953	4.000	38.567	4.683		

Fuente: Instituto Nacional de Tecnología Agropecuaria-INTA.

Establecimientos lácteos en la República Argentina

1895	357
1905	426
1906	394
1907	579
1908	719
1909	896
1910	1.426
1911	1.160
1912	1.255
1914	3.530
1918	1.009

No se hallaron datos

1978/79	60/64.000
1990	30.141
1995	21.080
1998	18.096
2000	14.000
2004	12.900
2006	11.300
2010	10.500

356

Daniel Pomba ~ Sebastián Alonso

Valor Grasa Buritométrica

Año	valor
1914	1,05
1917	1,45 - 1,35
1918	1,8
1919	1,9
1920	2,2
1921	2,5
1922	1,45
1923/1927	1,25 - 1,90
1928/1929	1,35 - 1,60
1930	0,8
1932	,6 - ,45
1933	0,35

Anexo 11

Nuestros ancestros

Qué interesante el número de nuestros antepasados:

<u>Madre: 1</u>	<u>Pentabuelos: 64</u>
<u>Padre: 1</u>	<u>Hexabuelos: 128</u>
<u>Abuelos: 4</u>	<u>Heptabuelos: 256</u>
<u>Bisabuelos: 8</u>	<u>Octabuelos: 512</u>
<u>Tatarabuelos: 16</u>	<u>Eneabuelos: 1024</u>
<u>Chozno: 32</u>	<u>Decabuelos: 2048</u>

357

Colonia Silvio Pellico: sus raíces, religión y cooperativismo

En un total de 11 generaciones, 4094 ancestros, todo ello en aproximadamente 300 años antes de que Ud. o yo nacióramos. Detengámonos un momento y pensemos...

- ¿De dónde salieron?
- ¿Cuántas peleas han peleado?
- ¿Por cuánta hambre han pasado?
- ¿Cuántas guerras han vivido?
- ¿Cuántas vicisitudes han sobrevivido nuestros antepasados? ...
- Y, por otro lado: ¿cuánto amor, fuerza, alegrías y estímulos en los legados?
- ¿Cuánta fuerza para sobrevivir han tenido dentro cada uno de ellos, para que hoy estemos aquí?

Sólo existimos gracias a todo lo que cada uno de ellos ha pasado. Así que es nuestro deber honrar a nuestros antepasados..! Hay que tener Gratitude y Amor a todos nuestros ancestros porque sin ellos ninguno de nosotros tendríamos la felicidad de conocer este plano terrestre y disfrutar de la vida.

¿Quién soy yo?

Yo soy las manos de mi abuelo. Soy las lágrimas de mi madre. La fuerza de mi padre. Las bromas de mis hermanos... Soy el amor de quien me ha amado y la disciplina de mis maestros. Soy la inspiración de mis Hijos y de la gente que aplaudió mis éxitos. Soy los consejos de cien hombres y mujeres. No soy sólo yo... Soy la suma de todos. El orgulloso resultado del trabajo de otros, de aquellos que han tocado mi vida, de tantas maneras... Por eso es tiempo de agradecer y de dar...

Anónimo

Anexo genealógico

Algunas aclaraciones antes de comenzar

El siguiente informe genealógico de las familias patricias de la Colonia Silvio Pellico es resultado de un trabajo que llevó algo más de 5 años para poder concretarlo, trabajo que –sin lugar a dudas– no sería posible presentarlo en sociedad si no fuese por las fuentes que se citan debajo de cada informe familiar.

Se hace la salvedad de que –en varias– familias solo están los nombres de sus integrantes, dado que fue imposible rastrearlos. No obstante, es un trabajo que sin lugar a dudas servirá de guía para aquellos a quienes –como quienes suscribimos estas páginas– les interesa la historia familiar.

Hay familias en las que se presenta al “Genearca” [según el Diccionario de la Real Academia Española-DRAE: Cabeza o jefe de un linaje (del griego γενεάρχης geneárchēs; cf. lat. mediev. genearchia ‘genearca’], la cabeza de una familia o clan que deja una nutrida descendencia. Por extensión, se llama también así al fundador de un linaje o apellido en un determinado país o zona geográfica quien, a partir de la primera descendencia (Hijos) desarrolla nuevas familias. Para efectos de este libro se trabajó con la “la línea paterna”. En el caso de las mujeres, algunas contrajeron matrimonio pero no tuvieron Hijos, y en los casos en que tuvieron descendencia sólo se incorporan los Hijos de éstas concluyendo ahí la búsqueda genealógica del apellido.

La descendencia del genearca (hijos, 1ª Generación) se listan precedidos de unos números romanos que corresponden a los miembros (Hijos) que cada una de las familias tuvo, seguidos a continuación de los números arábigos (correlativos) que corresponden a los nuevos miembros sanguíneos de la familia a desarrollar, esto es, los descendientes de la próxima Generación.

Este trabajo fue desarrollado con la App My Heritage, Family Tree Builder V. 8.0 (2010-2016 MyHeritage. Todos los Derechos Reservados). Esta aplicación carga todos esos datos, repitiéndolos tanto cuando son “Hijos de...” como cuando estos contrajeron “matrimonio con...” de manera que, para normalizar la información incorporada para cada familia a cada nuevo miembro de cada familia pertenecen sus datos de nacimiento, matrimonio y defunción a la Generación que corresponden, sea hijo, nieto, bisnieto, etc. A partir de esa “lógica” se desarrolla la información que corresponde a cada persona cuando contrae matrimonio (cuando eso es posible) para poder agrupar la información de año y lugar del

nacimiento, matrimonio y/o defunción con la de la o el contrayente y así agruparlo con los hijos que hayan tenido.

Se observará que, en ocasiones, aparecen diferentes formas de escribir algunos apellidos. Ocurre, en particular, con los apellidos. Al respecto, vale aclarar que (por lo menos en la Argentina) este ha sido un problema de gran impacto para las generaciones siguientes debido a circunstancias particulares generadas en los registros parroquiales y, más tarde, en los registros civiles de cada comuna o municipio.

El apellido Audisio, por ejemplo, ha sido encontrado en varias ocasiones con pequeñas diferencias en su escritura: Audisio, Audissio, Audicio e incluso Audizzio, debido a la pronunciación del "declarante". Un nieto de Catalina Audisio (el señor Leopoldo Demarchi) nos aclaró que el apellido se escribe con una sola S, de manera que para este informe se ha normalizado el apellido Audisio con una sola "s".

El apellido Caffaro se suele escribir también con acento: Caffaro.

En el caso del apellido Conrero, en el registro de nacimiento de Celestino José Conrroero hijo de Domingo Conrroero y Carmen Baldassa se transcribió el apellido con un error ortográfico: Conrroero, y fue así conservado en la actualidad por los Hijos de este.

El caso de Hector Pachetta (hijo de Francisco Paschetta y Magdalena Pagani) es otro ejemplo que al ser inscripto en el registro civil de La Playosa, se le ingreso incorrectamente el apellido; Por la cual los Hijos de este - Fernando, Laura y Martín- continúan con el apellido Pachetta

Familias

Como se podrá observar, con frecuencia se mencionan la fecha y lugar de nacimiento pero no la del fallecimiento o año y lugar donde las parejas contrajeron matrimonio porque muchas veces ha sido imposible encontrar esa información. Rogamos sepan disculpar los datos que estén incompletos, entendiendo que éste es un trabajo que solo se puede realizar con los elementos concretos en mano o con las fuentes orales correspondientes.

Conrero

1ra Generación

1. Domingo Conrero, se casó con Teresa Paschetta en Saluzzo, Piemonte, Italia.

Teresa (hija de Alfredo Paschetta y Margarita Graffo), nació en Cardé, Piemonte, Italia y murió en 1866 en Saluzzo, Piemonte, Italia.

Hijos de Domingo Conrero y Teresa Paschetta

- i. 2. Pedro Conrero Paschetta
- ii. 3. Alfredo Conrero Paschetta
- iii. 4. Miguel Conrero Paschetta
- iv. 5. Juan Domingo Conrero
- v. 6. Domingo Conrero Paschetta
- vi. 7. Bautista Conrero

2ª Generación (Hijos)

2. Pedro Conrero Paschetta nació en 1834 en Saluzzo, Piemonte, Italia y murió en 1896 en Silvio Pellico, Córdoba.

3. Alfredo Conrero Paschetta nació en 1837 en Saluzzo, Piemonte, Italia.

4. Miguel Conrero Paschetta nació en 1844 en Saluzzo, Piemonte.

5. Juan Domingo Conrero nació en 1849 en Saluzzo, Piemonte y murió en 1912 en Silvio Pellico, Córdoba.

6. Domingo Conrero Paschetta nació en 1866 en Saluzzo, Piemonte, Italia.

7. Bautista Conrero nació en 1886 en Saluzzo, Piemonte, Italia.

Familia Conrero / Giletta

1ª Generación

1. Pedro Conrero Paschetta (genearca) nació en 1834 en Saluzzo, Piemonte, Italia y murió en 1896 en Silvio Pellico, Córdoba. Se casó con Juana Giletta en 1876 en Saluzzo, Piemonte, Italia. Juana (hija de Juan Giletta y Magdalena Rossi) nació en 1840 en Cuneo, Italia y murió en 1919 en Silvio Pellico, Córdoba.

366

Daniel Pomba ~ Sebastián Alonso

Hijos de Pedro Conrero Paschetta y Juana Giletta

- i. 2. Domingo Conrero Giletta
- ii. 3. Teresa Conrero Giletta
- iii. 4. Juan Domingo Conrero Giletta
- iv. 5. Juan Bautista Conrero Giletta
- v. 6. Giovanni Battista Conrero Giletta
- vi. 7. Juana Dominga Conrero Giletta
- vii. 8. Juan Antonio Conrero Giletta
- viii. 9. Pedro Conrero Giletta
- ix. 10. Alfredo Conrero Giletta
- x. 11. Agustín Conrero
- xi. 12. Michele Conrero Giletta
- xii. 13. Pedro Conrero Giletta
- xiii. 14. Juan Domingo Conrero Giletta
- xiv. 15. Magdalena Conrero Giletta

2ª Generación (Hijos)

2. Domingo Conrero Giletta nació en 1863 en Saluzzo, Piemonte, Italia y murió en 1926 en Silvio Pellico, Córdoba. Se casó con Teresa Dominga Vagliengo en 1886 en Saluzzo, Piemonte, Italia. Teresa Dominga (hija de Giorgio Vagliengo y Catterina Bobagliati) nació en 1866 en Scarnafigi, Italia y murió en 1935 en Silvio Pellico, Córdoba.

3. Teresa Conrero Giletta nació en 1865 en Santa Fe, Argentina y murió en 1921 en Silvio Pellico, Córdoba. Se casó con Antonio Demarchi en 1883 en Saluzzo, Piemonte, Italia. Antonio (hijo de Juan Bautista

Demarchi y Catalina Alesso) nació en 1860 en Saluzzo, Piemonte, Italia y murió en 1922 en Silvio Pellico, Córdoba.

4. Juan Domingo Conrero Giletta nació en 1866 en Saluzzo, Piemonte, Italia.

5. Juan Bautista Conrero Giletta nació en 1866 en Saluzzo, Piemonte y murió en 1867 en Saluzzo, Piemonte.

6. Gioanni Battista Conrero Giletta nació en 1867 y murió en 1867 en Saluzzo, Piemonte, Italia.

7. Juana Dominga Conrero Giletta nació en 1868 en Saluzzo, Piemonte, Italia y murió en 1937 en Silvio Pellico, Córdoba.

8. Juan Antonio Conrero Giletta nació en 1868 en Saluzzo, Piemonte, Italia y murió en 1937 en Silvio Pellico, Córdoba.

9. Pedro Conrero Giletta nació en 1870 en Saluzzo, Piemonte, Italia y murió en una fecha desconocida.

10. Alfredo Conrero Giletta nació en 1873 en Saluzzo, Piemonte y murió en 1958 en Silvio Pellico, Córdoba.

11. Agustín Conrero Giletta nació en 1875 en Saluzzo, Cuneo, Italia y murió en 1959 en Silvio Pellico, Córdoba. Se casó con Juana Conrero Vagliengo en 1912 en La Playosa, Córdoba. Juana (hija de Domingo Conrero Giletta y Teresa Dominga Vagliengo) nació en 1887 en Santa Teresa, Santa Fe y murió en 1954 en Silvio Pellico, Córdoba.

12. Michele Conrero Giletta nació en 1877 en Saluzzo, Piemonte, Italia.

13. Pedro Conrero Giletta nació en 1878 en Saluzzo, Piemonte, Italia y murió en 1954 en Silvio Pellico, Córdoba. Se casó con Teresa Busso Romano en 1907 en Villa María, Córdoba. Teresa, es hija de Nicolas Busso y Margarita Romano, nació en 1888 en Santa Teresa, Santa Fe y murió en 1965 en Silvio Pellico, Córdoba.

14. Juan Domingo Conrero Giletta nació en 1878 en Saluzzo, Piemonte, Italia y murió en 1962 en Silvio Pellico, Córdoba. Se casó con Ana Maria Della Rossa en 1893 en Savicliano, Piemonte, Italia. Ana Maria nació en 1874 en Savicliano, Piemonte, Italia.

15. Magdalena Conrero Giletta nació en 1881 en Saluzzo, Piemonte, Italia y murió en 1968 en Silvio Pellico, Córdoba.

Familia Conrero Giletta / Vagliengo Bobagliati

1ª Generación

1. Domingo Conrero Giletta nació en 1863 en Saluzzo, Piemonte, Italia y murió en 1926 en Silvio Pellico, Córdoba, se casó con Teresa Dominga Vagliengo en 1886 en Saluzzo, Piemonte, Italia. Teresa Dominga (hija de Giorgio Vagliengo y Catterina Bobagliati) nació en 1866 en Scarnafigi, Italia y murió en 1935 en Silvio Pellico, Córdoba.

368

Daniel Pomba ~ Sebastián Alonso

Hijos de Domingo Conrero Giletta y Teresa Dominga Vagliengo

- i. 2. Juana Conrero Vagliengo
- ii. 3. Caterina Conrero Vagliengo
- iii. 4. Teresa Conrero Vagliengo
- iv. 5. Pedro Conrero Vagliengo
- v. 6. Jorge Conrero Vagliengo
- vi. 7. Maddalena Conrero Vagliengo
- vii. 8. Juan Conrero Vagliengo
- viii. 9. Alfredo Conrero Vagliengo
- ix. 10. Agust
- x. 11. Domingo Conrero Vagliengo
- xi. 12. Agust
- xii. 13. Antonio (Sacerdote) Conrero Vagliengo
- xiii. 14. Pedro Conrero Vagliengo

2ª Generación (Hijos)

2. Juana Conrero Vagliengo nació en 1887 en Santa Teresa, Santa Fe y murió en 1912 en Silvio Pellico, Córdoba, se casó con Agustín Conrero Giletta. Agustín (hijo de Pedro Conrero y Juana Giletta) nació en 1875 en Saluzzo, Piemonte.

3. Caterina Conrero Vagliengo nació en 1888 en Totoras, Santa Fe.

4. Teresa Conrero Vagliengo nació en 1890 en El Trébol, Santa Fe, se casó con Marcelino Bruna en 1911 en Villa María, Córdoba. Marcelino,

es hijo de Esteban Bruna y Catalina Milaneseo, nació en 1883 en Bra, Cuneo, Italia.

5. Pedro Conrero Vagliengo nació en 1891 en El Trébol, Santa Fe. y murió en 1965 en Silvio Pellico, Córdoba, se casó con LAURA DEMARCHI AUDISIO en 1918 en La Playosa, Córdoba. LAURA (hija de Blas Demarchi y Catalina Audisio) nació en 1896 en El Trébol, Santa Fe, y murió en 1986 en Silvio Pellico, Córdoba.

Hijos de Pedro Conrero Vagliengo y Laura Demarchi Audisio

- i. 15. Clemente Domingo Conrero Demarchi
- ii. 16. Lidia Dominga Conrero Demarchi
- iii. 17. Dominga Conrero Demarchi
- iv. 18. Blas Victorio (Sacerdote) Conrero Demarchi
- v. 19. Cristina Conrero Demarchi
- vi. 20. Albina Conrero Demarchi
- vii. 21. Roberto Jorge Conrero Demarchi
- viii. 22. Calixto Juan Conrero Demarchi
- ix. 23. Rita Conrero Demarchi

6. Jorge Conrero Vagliengo nació en 1893 en El Trébol, Santa Fe y murió en 1959 en Silvio Pellico, Córdoba. Se casó con Victoria Demarchi Conrero en 1920 en La Playosa, Córdoba. Victoria (hija de Antonio Demarchi y Teresa Conrero) nació en 1895 en El Trébol, Santa Fe y murió en 1985 en Silvio Pellico, Córdoba.

Hijos de Jorge Conrero Vagliengo y Victoria Demarchi Conrero

- i. 24. Teresa Conrero Demarchi
- ii. 25. Ana Conrero Demarchi
- iii. 26. Francisca Conrero Demarchi
- iv. 27. Fernando Conrero Demarchi
- v. 28. Andrés Conrero Demarchi
- vi. 29. Simón Conrero Demarchi
- vii. 30. Inés Conrero Demarchi
- viii. 31. Eleonora Conrero Demarchi

7. Maddalena Conrero Vagliengo nació en 1894 en El Trébol, Santa Fe y murió en 1949 en Silvio Pellico, Córdoba. Se casó con Guillermo Demarchi Audisio en 1912 en La Playosa, Córdoba. Guillermo (hijo de

Blas Demarchi Alesso y Catalina Audisio) nació en 1889 en Jesús María, Santa Fe y murió en 1973 en Silvio Pellico, Córdoba.

Hijos de Maddalena Conrero Vagliengo y Guillermo Demarchi Audisio

- i. 32. Blas Bartolomé Demarchi Conrero
- ii. 33. Domingo Pedro Demarchi Conrero
- iii. 34. Catalina María Demarchi Conrero
- iv. 35. Dominga Margarita Demarchi Conrero
- v. 36. Teresa Demarchi Conrero
- vi. 37. Juana Otilia Demarchi Conrero
- vii. 38. Anastasio Celestino Demarchi Conrero
- viii. 39. Teodoro Inocente Demarchi Conrero
- ix. 40. Juan Agustín Demarchi Conrero
- x. 41. Rita Victoria Demarchi Conrero
- xi. 42. Natalia Laura Demarchi Conrero
- xii. 43. Alfredo Clemente Demarchi Conrero
- xiii. 44. Ángel Conrado Demarchi Conrero
- xiv. 45. Lucía Isabel Demarchi Conrero
- xv. 46. Francisco José Demarchi Conrero

8. Juan Conrero Vagliengo nació en 1896 en El Trébol, Santa Fe y murió en 1979 en Silvio Pellico, Córdoba. Se casó con Victoria Demarchi Audisio en 1922 en La Playosa, Córdoba. Victoria (hija de Blas Demarchi Alesso y Catalina Audisio) nació en 1900 y murió en 1943 en Silvio Pellico, Córdoba.

Hijos de Juan Conrero Vagliengo y Victoria Demarchi Audisio

- i. 47. Inocencio Conrero Demarchi
- ii. 48. Fermín Blas Conrero Demarchi
- iii. 49. Elías Pedro Conrero Demarchi

9. Alfredo Conrero Vagliengo nació en 1898 en El Trébol, Santa Fe y murió en 1983 en Silvio Pellico, Córdoba. Se casó con María Antonia Demarchi Audisio en 1924 en La Playosa, Córdoba. María Antonia (hija de Blas Demarchi Alesso y Catalina Audisio) nació en 1904 murió en 1979 en Silvio Pellico, Córdoba.

Hijos de Alfredo Conrero Vagliengo y María Antonia Demarchi Audisio

- i. 50. Cecilia Catalina Conrero Demarchi
- ii. 51. Mercedes Juana Conrero Demarchi
- iii. 52. Clotilde Teresa Conrero Demarchi
- iv. 53. Etelvina Mercedes Conrero Demarchi
- v. 54. Leonilda Conrero Demarchi
- vi. 55. Elvira Conrero Demarchi
- vii. 56. Carmen Conrero Demarchi
- viii. 57. Dionisio Conrero Demarchi
- ix. 58. Alejandro Conrero Demarchi

10. Agustín Conrero Vagliengo nació en 1900 en Silvio Pellico, Córdoba.

11. Domingo Conrero Vagliengo nació en 1904 y murió en 1982 en Silvio Pellico, Córdoba. Se casó con Ángela Florentina Fumero, quien nació en 1917 en La Playosa, Córdoba y murió en 1994 en Silvio Pellico, Córdoba.

Hijos de Domingo Conrero Vagliengo y Ángela Florentina Fumero

- i. 59. Marta Dominga Conrero Fumero

12. Agustín Conrero Vagliengo nació en 1905 y murió en 1987 en Silvio Pellico, Córdoba. Se casó con Rosa Teresa Demarchi Conrero, hija de Pedro Demarchi y Juana Conrero. Rosa Teresa nació en 1929 en Silvio Pellico, Córdoba.

Hijos de Agustín Conrero Vagliengo y Rosa Teresa Demarchi Conrero

- i. 60. Basilio Conrero Demarchi
- ii. 61. Itati Conrero Demarchi
- iii. 62. Leonardo Conrero Demarchi

13. Antonio (Sacerdote) Conrero Vagliengo nació en 1907 en Silvio Pellico, Córdoba y murió en 1970 en Olta, La Rioja.

14. Pedro Conrero Vagliengo nació en 1909 en Silvio Pellico, Córdoba.

3ª Generación (Nietos)

15. Clemente Domingo Conrero Demarchi nació en 1919 y murió en 1996 en Silvio Pellico, Córdoba. Se casó con Rosina Teresa Garabello en 1943 en La Playosa, Córdoba. ROSINA nació en 1922 y murió en 2012 en Silvio Pellico, Córdoba.

Hijos de Clemente Domingo Conrero Demarchi y Rosina Teresa Garabello

- i. 63. Oscar Ramón Conrero Garabello
- ii. 64. Omar Eduardo Conrero Garabello
- iii. 65. Lucila Teresa Conrero Garabello

16. Lidia Dominga Conrero Demarchi nació en 1921 en Silvio Pellico, Córdoba, y se casó con Emilio Lione.

Hijos de Lidia Dominga Conrero Demarchi y Emilio Lione

- i. 66. René Lione Conrero

17. Dominga Conrero Demarchi nació en 1921 y murió 2009 en Silvio Pellico, Córdoba. Se casó con Ángel Julio Besso en 1942 en La Playosa, hijo de Juan Bautista Besso y María Teresa Verderone. Ángel, nació en 1912 y murió en 1980 en Silvio Pellico, Córdoba.

Hijos de Dominga Conrero Demarchi y Ángel Julio Besso

- i. 67. Josefina Teresa Besso
- ii. 68. María Laura Besso
- iii. 69. Elena Susana Besso
- iv. 70. Cecilia Anita Besso

18. Blas Victorio (Sacerdote) Conrero Demarchi nació en 1923 en Silvio Pellico, Córdoba y murió en 1982 en Córdoba, Argentina.

19. Cristina Conrero Demarchi nació en 1925 y murió en 2010 en Silvio Pellico, Córdoba. Se casó con Ángel Demarchi Mandrile en 1947 en La Playosa, Córdoba, hijo de Guillermo Demarchi y Marina Mandrile. Ángel nació en 1920 y murió en 1982 en Silvio Pellico, Córdoba.

Hijos de Cristina Conrero Demarchi y Ángel Demarchi Mandrile

- i. 71. Raúl Guillermo Demarchi Conrero
- ii. 72. Gerardo Demarchi Conrero

20. Albina Conrero Demarchi nació en 1927 en Silvio Pellico, Córdoba. Se casó con Ernesto Zanellato.

Hijos de Albina Conrero Demarchi y Ernesto Zanellato

- i. 73. Rubén Zanellato Conrero
- ii. 74. Hugo Zanellato Conrero
- iii. 75. Walter Zanellato Conrero
- iv. 76. María del Carmen Zanellato Conrero

21. Roberto Jorge Conrero Demarchi nació en 1929 en Silvio Pellico, Córdoba y se casó con Pierina Isabel Cordero Paschetta en 1952 en La Playosa, Córdoba, hija de Pedro Cordero y Teresa Paschetta. Pierina nació en 1932 en Alto Alegre, Córdoba.

Hijos de Roberto Jorge Conrero Demarchi
y Pierina Isabel Cordero Paschetta

- i. 77. Beatriz Conrero Cordero
- ii. 78. Griselda Conrero Cordero
- iii. 79. Ivan Conrero Cordero
- iv. 80. Mabel Conrero Cordero

22. Calixto Juan Conrero Demarchi nació en 1930 y murió en 2018 en Silvio Pellico, Córdoba. Se casó con Emma Teresa Conrero Della Rossa Marino en 1956 en La Playosa, Córdoba, nacida en 1932 en Silvio Pellico, Córdoba. Emma era hija de Domingo Conrero Della Rossa y Dominga María Marino)

Hijos de Calixto Juan Conrero Demarchi
y Emma Teresa Conrero Della Rossa Marino

- i. 81. Judith Mónica Conrero Conrero
- ii. 82. Brígida Del Valle Conrero Conrero
- iii. 83. Nilser Ivonne Conrero Conrero
- iv. 84. Shirley Lucrecia Conrero Conrero

23. Rita Conrero Demarchi nació en 1932 en Silvio Pellico, Córdoba. Se casó con Emilio Zenón Lione Caudana en 1957 en La Playosa, Córdoba. Emilio (hijo de Domingo Lione y Dominga Caudana) nació en 1926 en La Playosa, Córdoba.

374

Daniel Pomba ~ Sebastián Alonso

Hijos de Rita Conrero Demarchi y Emilio Zenón Lione Caudana

- i. 85. Daniel Lione Conrero

24. Teresa Conrero Demarchi nació en 1922 y murió en el año 2000 en Silvio Pellico, Córdoba. Se casó con Emilio Juan Demarchi, hijo de Santiago Demarchi Audisio y Bartolomea Conrero Della Rossa. Emilio Juan nació en 1921 y murió en 1980 en Silvio Pellico, Córdoba.

Hijos de Teresa Conrero Demarchi y Emilio Juan Demarchi

- i. 86. Ramón Domingo Demarchi Conrero
- ii. 87. Griselda Demarchi Conrero
- iii. 88. Jorge Demarchi Conrero
- iv. 89. Narciso Demarchi Conrero
- v. 90. Graciela Demarchi Conrero

25. Ana Conrero Demarchi nació en 1923 y murió en 1999 en Silvio Pellico, Córdoba. Se casó con Valentín Natalio Demarchi Conrero. Valentín (hijo de Santiago Demarchi Audisio y Bartolomea Conrero Della Rossa) nació en 1923 y murió en 1994 en Silvio Pellico, Córdoba.

Hijos de Ana Conrero Demarchi y Valentín Natalio Demarchi Conrero

- i. 91. Juan Carlos Demarchi Conrero
- ii. 92. Magdalena Demarchi Conrero
- iii. 93. Edith Demarchi Conrero

26. Francisca Conrero Demarchi nació en 1924 y murió en 1980 en Silvio Pellico, Córdoba. Se casó con Isidro Bautista Demarchi Audisio, hijo de Santiago Demarchi Audisio y Bartolomea Conrero Della Rossa. Isidro Bautista nació en 1923 y murió en 1995 en Silvio Pellico, Córdoba.

Hijos de Francisca Conrero Demarchi e Isidro Bautista Demarchi Audisio

- i. 94. Adreano Demarchi Conrero
- ii. 95. Ignacio Demarchi Conrero
- iii. 96. Alfredo Demarchi Conrero
- iv. 97. Néstor Demarchi Conrero
- v. 98. Alberto Demarchi Conrero
- vi. 99. Mercedes Demarchi Conrero
- vii. 100. Estela Demarchi Conrero
- viii. 101. Elida Demarchi Conrero

27. Fernando Conrero Demarchi nació en 1927 y murió en 1927 en Silvio Pellico, Córdoba.

28. Andrés Conrero Demarchi nació en 1934 en Silvio Pellico, Córdoba y se casó con Imelda Bartola Demarchi Conrero en 1962 en La Playosa, Córdoba. IMELDA (hija de Santiago Demarchi Audisio y Bartolomea Conrero Della Rossa) nació en 1934 y murió en 2006 en Silvio Pellico, Córdoba.

Hijos de Andrés Conrero Demarchi y Imelda Bartola Demarchi Conrero

- i. 102. Erminda María Conrero Demarchi
- ii. 103. Marcela Rita Conrero Demarchi
- iii. 104. Zulema Lidia Conrero Demarchi
- iv. 105. Enzo Gabriel Conrero Demarchi

29. Simón Conrero Demarchi.

30. Inés Conrero Demarchi.

31. Eleonora Conrero Demarchi.
32. Blas Bartolomé Demarchi Conrero nació en 1913 y murió en 1919 en Silvio Pellico, Córdoba.
33. Domingo Pedro Demarchi Conrero nació en 1914 y murió en 1992 en Silvio Pellico, Córdoba.
34. Catalina María Demarchi Conrero nació en 1915 y murió en 1978 en Silvio Pellico, Córdoba.
35. Dominga Margarita Demarchi Conrero nació en 1917 y murió en 1986 en Silvio Pellico, Córdoba.
36. Teresa Demarchi Conrero nació en 1918 y murió en 1925 en Silvio Pellico, Córdoba.
37. Juana Otilia Demarchi Conrero nació en 1919 en Silvio Pellico, Córdoba.
38. Anastasio Celestino Demarchi CONRERO nació en 1921 y murió en 1993 en Silvio Pellico, Córdoba.
39. Teodoro Inocente Demarchi Conrero nació en 1922 y murió en 1998 en Silvio Pellico, Córdoba.
40. Juan Agustín Demarchi Conrero nació en 1924 y murió en 2000 en Silvio Pellico, Córdoba.
41. Rita Victoria Demarchi Conrero nació en 1925 y murió en 2012 en Silvio Pellico, Córdoba.
42. Natalia Laura Demarchi Conrero nació en 1926 y murió en 2003 en Silvio Pellico, Córdoba.
43. Alfredo Clemente Demarchi Conrero nació en 1927 y murió en 1928 en Silvio Pellico, Córdoba.
44. Angel Conrado Demarchi Conrero nació en 1928 y murió en 1994 en Silvio Pellico, Córdoba.
45. Lucía Isabel Demarchi Conrero nació en 1929 en Silvio Pellico, Córdoba.
46. Francisco José Demarchi Conrero nació en 1935 en Silvio Pellico, Córdoba.

47. Inocencio Conrero Demarchi nació en 1923 y murió en 2013 en Silvio Pellico, Córdoba.

48. Fermín Blas Conrero Demarchi nació en 1926 y murió en 2008 en Silvio Pellico, Córdoba y se casó con Hortencia Zabala en 1948 en La Playosa, Córdoba. HORTENCIA nació en 1930 en Alto Alegre, Córdoba y murió en 2012 en Silvio Pellico, Córdoba.

Hijos de Fermín Blas Conrero Demarchi y Hortencia Zabala

i. 106. Zulma Victoria Conrero Zabala

49. Elías Pedro Conrero Demarchi nació en 1927 y murió en 2006 en Silvio Pellico, Córdoba.

50. Cecilia Catalina Conrero Demarchi nació en 1929 en Silvio Pellico, Córdoba y se casó con Jorge Chiavassa en 1951 en La Playosa, Córdoba. Jorge (hijo de Jorge Chiavassa y María Bazano) nació en 1922 en La Playosa, Córdoba.

51. Mercedes Juana Conrero Demarchi nació en 1930 en Silvio Pellico, Córdoba y se casó con Dante Antonio Cavaglia Caffaro en 1952 en La Playosa, Córdoba. DANTE (hijo de Juan Cavaglia y Margarita Caffaro) nació en 1928 en Silvio Pellico, Córdoba.

52. Clotilde Teresa Conrero Demarchi nació en 1933 en Alto Alegre, Córdoba. Se casó con Isidoro José Zanellato en 1957 en La Playosa, Córdoba. Isidoro José (hijo de Mario Zanellato y Carmen Piva) nació en 1927 en La Playosa, Córdoba.

53. Etelvina Mercedes Conrero Demarchi nació en 1942 en Silvio Pellico, Córdoba, y se casó con José Miguel Cavaglia Gaido en 1961 en La Playosa, Córdoba. JOSÉ (hijo de Andrés Cavaglia y María Gaido) nació en 1937 en La Playosa, Córdoba.

Hijos de Etelvina Mercedes Conrero Demarchi y José Miguel Cavaglia Gaido

i. 107. Roberto José Cavaglia Conrero

ii. 108. Mónica Andrea Cavaglia Conrero

54. Leonilda Conrero Demarchi, se casó con Remiggio Pérez.

55. Elvira Conrero Demarchi, se casó con Sergio Alassia.

56. Carmen Conrero Demarchi, se casó con Felipe Aquiles.

57. Dionisio Conrero Demarchi, se casó con Gloria Panero.
58. Alejandro Conrero Demarchi, se casó con Genoveba Cordero.
59. Marta Dominga Conrero Fumero nació en 1945 en La Playosa, Córdoba.
60. Basilio Conrero Demarchi.
61. Itati Conrero Demarchi.
62. Leonardo Conrero Demarchi.

4ª Generación (Bisnietos)

63. Oscar Ramón Conrero Garabello nació en 1944 en Silvio Pellico, Córdoba y se casó con Isabel Teresa Busso en 1966 en La Playosa, Córdoba. Isabel Teresa (hija de Guillermo Busso y Antonia Maria Conrero) nació en 1947 en Villa María, Córdoba.

Hijos de Oscar Ramón Conrero Garabello y Isabel Teresa Busso

- i. 109. Ariel Alberto Conrero Busso
- ii. 110. Mónica Ruth Conrero Busso
- iii. 111. Marcos Martín Conrero Busso

64. Omar Eduardo Conrero Garabello nació en 1946 en La Playosa, Córdoba y se casó con Jorgelina María Nicolino en 1966 en La Playosa, Córdoba. Jorgelina María (hija de Juan Bautista Nicolino Demarchi y Teresa Ángela Marchisio) nació en 1947 en Silvio Pellico, Córdoba.

Hijos de Omar Eduardo Conrero Garabello y Jorgelina María Nicolino

- i. 112. David Eduardo Conrero Nicolino
- ii. 113. Verónica Laura Conrero Nicolino
- iii. 114. Andrea Mariel Conrero Nicolino
- iv. 115. Hernán Daniel Conrero Nicolino
- v. 116. Henry Alberto Conrero Nicolino

65. Lucila Teresa Conrero Garabello nació en 1951 en Silvio Pellico, Córdoba. Se casó con José Miguel Ángel Bertotto, nacido en 1948.

Hijos de Lucila Teresa Conrero Garabello y José Miguel Angel Bertotto

- i. 117. María
- ii. 118. José Luis Bertotto Conrero
- iii. 119. Marina Soledad Bertotto Conrero

66. René Lione Conrero.

67. Josefina Teresa Besso nació en 1944 en Silvio Pellico, Córdoba

68. María Laura Besso

69. Elena Susana Besso

70. Cecilia Anita Besso

71. Raúl Guillermo Demarchi Conrero nació en 1948 en Silvio Pellico, Córdoba.

72. Gerardo Demarchi Conrero nació en 1954 en Silvio Pellico, Córdoba.

73. Rubén Zanellato Conrero.

74. Hugo Zanellato Conrero.

75. Walter Zanellato Conrero.

76. María Del Carmen Zanellato Conrero nació en 1954 en Silvio Pellico, Córdoba.

77. Beatriz Conrero Cordero.

78. Griselda Conrero Cordero, se casó con Henry Romano Demarchi (hijo de Emilio Bautista Romano Marino y Natalia Laura Demarchi Conrero)

Hijos de Griselda Conrero Cordero y Henry Romano Demarchi

- i. 120. Soledad Romano Conrero
- ii. 121. Sebastián Romano Conrero
- iii. 122. Martín Romano Conrero

79. Iván Conrero Cordero.

80. Mabel Conrero Cordero.

81. Judith Mónica Conrero Conrero nació en 1958 en Alto Alegre, Córdoba y se casó con José Alberto López en 1989 en Silvio Pellico, Córdoba. José (hijo de Américo López e Irma Sosa) nació en 1957 en Banfield, Buenos Aires.

Hijos de Judith Mónica Conrero Conrero y José Alberto López

- i. 123. Santiago López Conrero
- ii. 124. Lucía López Conrero

82. Brígida Del Valle Conrero Conrero nació en 1961 en Alto Alegre, Córdoba y se casó con Horacio Raúl Ribone en 1991 en Silvio Pellico, Córdoba. Horacio Raúl nació en 1966 en Las Varillas, Córdoba.

Hijos de Brígida Del Valle Conrero Conrero y Horacio Raúl Ribone

- i. 125. Andrés Ribone Conrero
- ii. 126. Gabriel Ribone Conrero
- iii. 127. Marcos Ribone Conrero
- iv. 128. Belén Ribone Conrero

83. Nilser Ivonne Conrero Conrero nació en 1966 en Alto Alegre, Córdoba.

84. Shirley Lucrecia Conrero Conrero.

85. Daniel Lione Conrero.

86. Ramón Domingo Demarchi Conrero nació en 1946 y murió en 2001 en Silvio Pellico, Córdoba.

87. Gricelda Demarchi Conrero nació en 1956 y murió en 1956 en Silvio Pellico, Córdoba.

88. Jorge Demarchi Conrero.

89. Narciso Demarchi Conrero.

90. Graciela Demarchi Conrero.

91. Juan Carlos Demarchi Conrero nació en 1955 y murió en 2012 En Silvio Pellico, Córdoba.

92. Magdalena Demarchi Conrero.

93. Edith Demarchi Conrero.

94. Adreano Demarchi Conrero.
95. Ignacio Demarchi Conrero.
96. Alfredo Demarchi Conrero.
97. Néstor Demarchi Conrero.
98. Alberto Demarchi Conrero.
99. Mercedes Demarchi Conrero.
100. Estela Demarchi Conrero.
101. Elida Demarchi Conrero.
102. Erminda María Conrero Demarchi nació en 1963 en Silvio Pellico, Córdoba.
103. Marcela Rita Conrero Demarchi nació en 1965 en Silvio Pellico, Córdoba.
104. Zulema Lidia Conrero Demarchi nació en 1966 en Silvio Pellico, Córdoba.
105. Enzo Gabriel Conrero Demarchi nació en 1970 en Silvio Pellico, Córdoba.
106. Zulma Victoria Conrero Zabala nació en 1949 y murió en 1972 En Silvio Pellico, Córdoba.
107. Roberto José Cavaglia Conrero nació en 1962 en Silvio Pellico, Córdoba.
108. Mónica Andrea Cavaglia Conrero nació en 1969 En Silvio Pellico, Córdoba.

5ª Generación (Tataranietos)

109. Ariel Alberto Conrero Busso nació en 1967 en Alto Alegre, Córdoba
110. Mónica Ruth Conrero Busso nació en 1969 en Alto Alegre, Córdoba
111. Marcos Martin Conrero Busso nació en 1979 en La Playosa, Córdoba

112. David Eduardo Conrero Nicolino nació en 1969 en Silvio Pellico, Córdoba
113. Verónica Laura Conrero Nicolino nació en 1970 en Silvio Pellico, Córdoba
114. Andrea Mariel Conrero Nicolino nació en 1972 en Silvio Pellico, Córdoba.
115. Hernan Daniel Conrero Nicolino nació en 1977 en Silvio Pellico, Córdoba
116. Henry Alberto Conrero Nicolino nació en 1979 en Silvio Pellico, Córdoba
117. Maria Eugenia Bertotto Conrero nació en 1979.
118. José Luis Bertotto Conrero nació en 1984.
119. Marina Soledad Bertotto Conrero.
120. Soledad Romano Conrero.
121. Sebastián Romano Conrero.
122. Martín Romano Conrero.
123. Santiago López Conrero nació en 1990 en Villa María, Córdoba.
124. Lucía López Conrero nació en 1993 en Villa María, Córdoba.
125. Andrés Ribone Conrero nació en 1991 en Villa María, Córdoba.
126. Gabriel Ribone Conrero nació en 1994 en Villa María, Córdoba.
127. Marcos Ribone Conrero nació en 1996 en Villa María, Córdoba.
128. Belén Ribone Conrero nació en 2008 en Villa María, Córdoba.

Familia Conrero Giletta / Conrero Vagliengo

1ª Generación

1. Agustín Conrero Giletta nació en 1875 en Saluzzo, Cuneo, Italia y murió en 1959 en Silvio Pellico, Córdoba. Se casó con Juana Conrero Vagliengo en 1912 en La Playosa, Córdoba. Juana (hija de Domingo Conrero Giletta y Teresa Dominga Vagliengo) nació en 1887 en Santa Teresa, Santa Fe y murió en 1954 en Silvio Pellico, Córdoba.

Hijos de Agustín Conrero Giletta y Juana Conrero Vagliengo

- i. 2. Catalina Conrero Conrero
- ii. 3. Margarita Conrero Conrero
- iii. 4. Pedro Félix Conrero Conrero
- iv. 5. Juana Dominga Conrero Conrero
- v. 6. Esteban Domingo Conrero Conrero
- vi. 7. Rosa Conrero Conrero
- vii. 8. Teresa Catalina Conrero Conrero
- viii. 9. Margarita Conrero Conrero
- ix. 10. Teresa Conrero Conrero
- x. 11. Elena Conrero Conrero

2ª Generación (Hijos)

2. Catalina Conrero Conrero nació en 1908 y murió en 1961 en Silvio Pellico, Córdoba.

3. Margarita Conrero Conrero nació en 1909 en Silvio Pellico, Córdoba y murió en 1992 en La Playosa, Córdoba. Se casó con Domingo Ribotta que nació en 1903 y murió en 1984 en La Playosa, Córdoba.

4. Pedro Félix Conrero Conrero nació en 1913 y murió en 1993 en Silvio Pellico, Córdoba y se casó con Teresa Baldassa Baravalle. Teresa, hija de Primo Baldassa y Lucía Baravalle, nació en 1917 en Villa María, Córdoba y murió en 1983 en Silvio Pellico, Córdoba.

Hijos de Pedro Félix Conrero Conrero y Teresa Baldassa Baravalle

- i. 12. Celia Teresa Conrero Baldassa
- ii. 13. Víctor Luis Conrero Baldassa

5. Juana Dominga Conrero Conrero nació en 1915 y murió en 1992 en Silvio Pellico, Córdoba. Se casó con José Conrero Della Rossa en 1935 en La Playosa, Córdoba. José (hijo de Juan Domingo Conrero y Ana María Della Rossa) nació en 1910 y murió en 1988 en Silvio Pellico, Córdoba.

Hijos de Juana Dominga Conrero Conrero y José Conrero Della Rossa

- i. 14. Enrique Conrero Conrero
- ii. 15. Mariano José Conrero Conrero

6. Esteban Domingo Conrero Conrero nació en 1916 y murió en 1960 en Silvio Pellico, Córdoba.

7. Rosa Conrero Conrero nació en 1921 y murió en 1996 en Silvio Pellico, Córdoba.

8. Teresa Catalina Conrero Conrero nació en 1923 y murió en 1993 en Silvio Pellico, Córdoba. Se casó con Bautista Allocco en 1947 en La Playosa, Córdoba (hijo de Bautista Allocco y María Calosso) que nació en 1915 en San Francisco, Córdoba y murió en 1970 en Silvio Pellico, Córdoba.

Hijos de Teresa Catalina Conrero Conrero y Bautista Allocco

- i. 16. Juan Carlos Allocco Conrero

9. Margarita Conrero Conrero nació en 1924 y murió en 2015 en Villa María, Córdoba.

10. Teresa Conrero Conrero nació en 1926 y murió en 2017 en Silvio Pellico, Córdoba.

11. Elena Conrero Conrero nació en 1930 y murió en 1982 en Silvio Pellico, Córdoba y se casó con Benito Bautista Nicolino Marchisio en 1966 en La Playosa, Córdoba (hijo de Juan Bautista Nicolino y Teresa Marchisio) que nació en 1930 en Silvio Pellico, Córdoba.

Hijos de Elena Conrero Conrero y Benito Bautista Nicolino Marchisio

- i. 17. Ricardo José Nicolino Conrero
- ii. 18. Abraham Fabían Nicolino Conrero
- iii. 19. Mauricio Nicolino Conrero

3ª Generación (Nietos)

12. Celia Teresa Conrero Baldassa nació en 1936 en Silvio Pellico, Córdoba y se casó con Mauro José Romano Marino en 1961 en La Playosa, Córdoba. Mauro José (hijo de Pedro Miguel Romano y Maria Marino) nació en 1935 en Silvio Pellico, Córdoba.

13. Víctor Luis Conrero Baldassa nació en 1942 en Silvio Pellico, Córdoba. Se casó Con ISABEL MARGARITA ODDONE en 1968 en La Playosa, Córdoba. Isabel Margarita, hija de Oreste Oddone y Lucía Victoria Demarchi, nació en 1946 en Silvio Pellico, Córdoba.

14. Enrique Conrero Conrero nació en 1936 en Silvio Pellico, Córdoba y murió en 2014 en Villa María, Córdoba.

15. Mariano José Conrero Conrero nació en 1940 en Silvio Pellico, Córdoba.

16. Juan Carlos Allocco Conrero nació en 1948 en Silvio Pellico, Córdoba.

17. Ricardo José Nicolino Conrero nació en 1967 en Silvio Pellico, Córdoba.

18. Abraham Fabían Nicolino Conrero nació en 1971 y murió en 1973 en Silvio Pellico, Córdoba.

19. Mauricio Nicolino Conrero nació en 1974 en Silvio Pellico, Córdoba.

Familia Conrero Giletta/ Busso Romano

1ª Generación

1. Pedro Conrero Giletta (genearca) nació en 1878 en Saluzzo, Piemonte, Italia y murió en 1954 en Silvio Pellico, Córdoba. Se casó con Teresa Busso Romano en 1907 en Villa María, Córdoba, hija de Nicolás Busso y Margarita Romano. Teresa nació en 1888 en Santa Teresa, Santa Fe, murió en 1965 en Silvio Pellico, Córdoba.

386

Daniel Pomba ~ Sebastián Alonso

Hijos de Pedro Conrero Giletta y Teresa Busso Romano

- i. 2. Juana Conrero Busso
- ii. 3. Pedro Conrero Busso
- iii. 4. Margarita Conrero Busso
- iv. 5. Nicolas Alberto Conrero Busso
- v. 6. María Margarita Conrero Busso
- vi. 7. Francisco Conrero Busso
- vii. 8. Luisa Conrero Busso
- viii. 9. Ana Conrero Busso

2ª Generación (Hijos)

2. Juana Conrero Busso nació en 1908 y murió en 1923 en Silvio Pellico, Córdoba.

3. Pedro Conrero Busso nació en 1909 y murió en 1996 en Silvio Pellico, Córdoba, se casó con Catalina Julia Demarchi Ravarino en 1932 en La Playosa, Córdoba. Catalina (hija de Juan Demarchi Audisio y Úrsula Ravarino) nació en 1912 y murió en 1991 en Silvio Pellico, Córdoba.

Hijos de Pedro Conrero Busso y Catalina Julia Demarchi Ravarino

- i. 10. Alberto Juan Conrero Demarchi
- ii. 11. Ángel Pedro Conrero

4. Margarita Conrero Busso nació en 1911 y murió en 1996 en Silvio Pellico, Córdoba. Se casó con Francisco Reviglio en 1930 en La Playosa,

Córdoba (hijo de Joaquín Reviglio y Margarita Constantino). Francisco nació en 1901 en Italia.

Hijos de Margarita Conrero Busso y Francisco Reviglio

- i. 12. Elsa Reviglio Conrero
- ii. 13. Dante Reviglio Conrero
- iii. 14. Silvio Reviglio Conrero
- iv. 15. María Teresa Reviglio Conrero

5. Nicolás Alberto Conrero Busso nació en 1915 y murió en 1996 en Silvio Pellico, Córdoba, se casó con Paula Dominga Vagliendo en 1941 en Silvio Pellico, Córdoba. Paula Dominga (hija de Alfredo Vagliendo y Magdalena Alesso) nació en 1923 en Pozo del Molle, Córdoba y murió en 2013 en Silvio Pellico, Córdoba.

Hijos de Nicolás Alberto Conrero Busso y Paula Dominga Vagliendo

- i. 16. Hugo Conrero Vagliengo
6. María Margarita Conrero Busso nació en 1918 y murió en 1931 en Silvio Pellico, Córdoba.
7. Francisco Conrero Busso nació en 1920 en Silvio Pellico, Córdoba y murió en 2013 en Villa María, Córdoba, se casó con Rita Victoria Demarchi en 1946 en La Playosa, Córdoba. Rita (hija de Guillermo Demarchi Audisio y Magdalena Conrero Vagliengo) nació en 1925 en Silvio Pellico, Córdoba y murió en 2012 en Villa María, Córdoba.

Hijos de Francisco Conrero Busso y Rita Victoria Demarchi

- i. 17. Elda María Conrero Demarchi
 - ii. 18. Rodolfo Conrero Demarchi
 - iii. 19. Silvia Conrero Demarchi
8. Luisa Conrero Busso nació en 1929 y murió en 1930 en Silvio Pellico, Córdoba.
9. Ana Conrero Busso

10. Alberto Juan Conrero Demarchi nació en 1934 en La Playosa, Córdoba y murió en 1997 en Silvio Pellico, Córdoba. Se casó con Irene Francisca Chiaramello Caón en 1961 en La Playosa, Córdoba. Irene (hija de José Ignacio Chiaramello y Marcelina Caón) nació en 1944 en La Playosa, Córdoba.

Hijos de Alberto Juan Conrero Demarchi y Irene Francisca Chiaramello Caón

- i. 20. Alicia María Conrero Chiaramello
- ii. 21. Daniela Conrero Chiaramello
- iii. 22. María Laura Conrero Chiaramello
- iv. 23. Gabriela Conrero Chiaramello

11. Ángel Pedro Conrero nació en 1939 en Silvio Pellico, Córdoba y murió en 2008 en Villa Carlos Paz, Córdoba. Se casó con Amanda Comini en 1976 en Villa María, Córdoba. Amanda (hija de Antonio Evaristo Comini y Mariana Esther Cuello) nació en 1947 en Villa María, Córdoba.

Hijos de Ángel Pedro Conrero y Amanda Comini

- i. 24. Emanuel Conrero Comini

12. Elsa Reviglio Conrero

13. Dante Reviglio Conrero

14. Silvio Reviglio Conrero

15. María Teresa Reviglio Conrero

16. Hugo Conrero Vagliengo nació en 1942 en Silvio Pellico, Córdoba y se casó con Amelia Pomba Troillet en 1971 en Alto Alegre, Córdoba. Amelia (hija de José Pomba y Amelia Ida Troillet) nació en 1946 en Alto Alegre, Córdoba.

Hijos de Hugo Conrero Vagliengo y Amelia Pomba Troillet

- i. 25. Mauricio Nicolás Conrero Pomba
- ii. 26. Lucrecia Marina Conrero Pomba
- iii. 27. Damián Aníbal Conrero Pomba

17. Elda María Conrero Demarchi nació en 1947 en Silvio Pellico, Córdoba y se casó con Víctor Caón en 1969 en Silvio Pellico, Córdoba. Víctor nació en 1941 y murió en 1991 en Silvio Pellico, Córdoba.

Hijos de Elda María Conrero Demarchi y Víctor Caón

- i. 28. Ivonne Caón Conrero
- ii. 29. María Fernanda Caón Conrero

18. Rodolfo Conrero Demarchi nació en 1948 en Silvio Pellico, Córdoba y se casó con Lidia Paschetta en 1970 en Silvio Pellico, Córdoba. Lidia nació en 1950 en Silvio Pellico, Córdoba.

Hijos de Rodolfo Conrero Demarchi y Lidia Paschetta

- i. 30. Eugenio Conrero Paschetta
- ii. 31. Elisa Conrero Paschetta

19. Silvia Conrero Demarchi nació en 1957 en La Playosa, Córdoba y se casó con Oscar Omar Peiretti en 1979 en Silvio Pellico, Córdoba. Oscar Omar (hijo de Bautista Peiretti y Nélica Farías) nació en 1950 en Alto Alegre, Córdoba.

Hijos de Silvia Conrero Demarchi y Oscar Omar Peiretti

- i. 32. Matías Daniel Peiretti
- ii. 33. Marina Alejandra Peiretti Conrero

4ª Generación (Bisnetos)

20. Alicia María Conrero Chiamello nació en 1965 en La Playosa, Córdoba y se casó con Edmundo Pellacani en 1990 en Silvio Pellico, Córdoba. Edmundo nació en 1962 en Córdoba, Argentina.

Hijos de Alicia María Conrero Chiaramello y Edmundo Pellacani

- i. 34. Paula Pellacani Conrero
- ii. 35. Tomás Pellacani Conrero
- iii. 36. Andrés Pellacani Conrero

21. Daniela Conrero Chiaramello nació en 1967 en La Playosa, Córdoba.

22. María Laura Conrero Chiaramello nació en 1976 y murió en 1976 en Villa María, Córdoba.

23. Gabriela Conrero Chiaramello nació en 1985 en Villa María, Córdoba y se casó con Pablo César Beletti en 2014 en Villa María, Córdoba. Pablo César nació en 1985 en Villa María, Córdoba.

Hijos de Gabriela Conrero Chiaramello y Pablo César Beletti

- i. 37. Catalina Beletti Conrero

24. Emanuel Conrero Comini nació en 1977 en Villa Carlos Paz, Córdoba y se casó con María Eugenia Nieto en 2010 en Villa Carlos Paz, Córdoba. María (hija de Edmundo Francisco Nieto y María Álvarez) nació en 1980 en Villa Carlos Paz, Córdoba.

Hijos de Emanuel Conrero Comini y María Eugenia Nieto

- i. 38. Lara Belén Conrero Nieto
- ii. 39. David Pedro Conrero Nieto

25. Mauricio Nicolás Conrero Pomba nació en 1971 en Alto Alegre, Córdoba y se casó con Marisa Colombano en 2000 en Villa María, Córdoba. Marisa (hija de Antonio Colombano y María del Carmen Ortiz) nació en 1972 en Dalmacio Vélez Sarfield, Córdoba.

Hijos de Mauricio Nicolás Conrero Pomba y Marisa Colombano

- i. 40. Nazareno Conrero Colombano

26. Lucrecia Marina Conrero Pomba nació en 1975 en Silvio Pellico, Córdoba y se casó con Pablo Bosetti en 1995 en Silvio Pellico, Córdoba. Pablo (hijo de César Bosetti y Nilda Riva) nació en 1972 en Córdoba, Argentina.

Hijos de Lucrecia Marina Conrero Pomba y Pablo Bosetti

- i. 41. Camilo Bosetti
- ii. 42. Tomas Bosetti

27. Damián Aníbal Conrero Pomba nació en 1984 en Villa María y se casó con Selene Carrizo (hija de Juan Carrizo y Silvia Cordoni). Selene nació en 1984 en Villa María, Córdoba.

Hijos de Damián Aníbal Conrero Pomba y Selene Carrizo

- i. 43. Emma Lucía Conrero Carrizo
- ii. 44. Pedro Conrero Carrizo

28. Ivonne Caón Conrero nació en 1970 en Silvio Pellico, Córdoba.

29. María Fernanda Caón Conrero nació en 1974 en Silvio Pellico, Córdoba.

30. Eugenio Conrero Paschetta nació en 1972 en Silvio Pellico, Córdoba y se casó con Marilyn Olivares en 2001 en Silvio Pellico, Córdoba.

Hijos de Eugenio Conrero Paschetta y Marián Olivares

- i. 45. Octavio Conrero Olivares
- ii. 46. Valentín Conrero Olivares
- iii. 47. Gerónimo Conrero Olivares

31. Elisa Conrero Paschetta nació en 1976 en Silvio Pellico, Córdoba y se casó con Marín Fenoglio.

Hijos de Elisa Conrero Paschetta y Marín Fenoglio

- i. 48. Natalia Fenoglio Conrero
- ii. 49. Donato Fenoglio Conrero
- iii. 50. Gino Fenoglio Conrero

32. Matías Daniel Peiretti Conrero nació en 1979 en Silvio Pellico, Córdoba.

33. Marina Alejandra Peiretti Conrero nació en 1983 en Silvio Pellico, Córdoba.

5ª Generación (Tataranietos)

392

Daniel Pomba ~ Sebastián Alonso

34. Paula Pellacani Conrero nació en 1990 en Córdoba, Argentina.
35. Tomás Pellacani Conrero nació en 1994 en Córdoba, Argentina.
36. Andrés Pellacani Conrero nació en 1995 en Córdoba, Argentina.
37. Catalina Beletti Conrero nació en 2016 en Villa María, Córdoba.
38. Lara Belén Conrero Nieto nació en 2011 en Villa Carlos Paz, Córdoba.
39. David Pedro Conrero Nieto nació en 2014 en Villa Carlos Paz, Córdoba.
40. Nazareno Conrero Colombano nació en 2002 en Villa María, Córdoba.
41. Camilo Bosetti nació en 1996 en Córdoba, Argentina.
42. Tomás Bosetti nació en 2001 en Villa María, Córdoba.
43. Emma Lucía Conrero Carrizo nació en 2010 en Villa María, Córdoba.
44. Pedro Conrero Carrizo nació en 2019 en Villa María, Córdoba.
45. Octavio Conrero Olivares nació en 2002 en Villa María, Córdoba.
46. Valentín Conrero Olivares nació en 2005 en Villa María, Córdoba.
47. Gerónimo Conrero Olivares nació en 2005 en Villa María, Córdoba.
48. Natalia Fenoglio Conrero nació en 1998.
49. Donato Fenoglio Conrero nació en 2011.
50. Gino Fenoglio Conrero nació en 2016.

Familia Conrero Giletta/ Della Rossa

1ª Generación

1. Juan Domingo Conrero Giletta (genearca) nació en 1878 en Saluzzo, Piemonte, Italia y murió en 1962 en Silvio Pellico, Córdoba. Se casó con Ana María Della Rossa en 1893 en Savicliano, Piemonte, Italia. Ana María nació en 1874 en Savicliano, Piemonte, Italia.

393

Hijos de Juan Domingo Conrero Giletta y Ana María Della Rossa

- i. 2. Juan Conrero Della Rossa
- ii. 3. Juana Conrero Della Rossa
- iii. 4. Pedro Conrero Della Rossa
- iv. 5. Bartolomea Conrero Della Rossa
- v. 6. Teresa Conrero Della Rossa
- vi. 7. Domingo Conrero Della Rossa
- vii. 8. Juan Conrero Della Rossa
- viii. 9. José Conrero Della Rossa
- ix. 10. Marta María Conrero Della Rossa
- x. 11. Antonio Conrero Della Rossa

2ª Generación (Hijos)

2. Juan Conrero Della Rossa nació en 1894 en El Trébol, Santa Fe, se casó con María Demarchi en 1920 en Villa María, Córdoba. María nació en 1900 en El Trébol, Santa Fe.

3. Juana Conrero Della Rossa nació en 1895 en El Trébol, Santa Fe, se casó con Pedro Demarchi Demarchi en 1917 en Villa María, Córdoba. Pedro (hijo de Antonio Demarchi y Teresa Demarchi) nació en 1891 en El Trébol, Santa Fe.

Hijos de Juana Conrero Della Rossa y Pedro Demarchi Demarchi

- i. 12. Pablo Antonio Demarchi Conrero
- ii. 13. Rosa Teresa Demarchi Conrero
- iii. 14. Matilde Demarchi Conrero
- iv. 15. Julio Juan Demarchi Conrero
- v. 16. Lázaro Demarchi Conrero

4. Pedro Conrero Della Rossa nació en 1896 en El Trébol, Santa Fe y murió en 1962 en Silvio Pellico, Córdoba. Se casó con María Dominga Demarchi Conrero en 1920 en La Playosa, Córdoba. María (es hija de Antonio Demarchi Alesso y Teresa Conrero) nació en 1900 en El Trébol, Santa Fe y murió en 1984 en Silvio Pellico, Córdoba.

Hijos de Pedro Conrero Della Rossa y María Dominga Demarchi Conrero

- i. 17. Pierina Teresa Conrero Demarchi
- ii. 18. Federico Conrero Demarchi
- iii. 19. Julio Antonio Conrero Demarchi
- iv. 20. Julia Conrero Demarchi
- v. 21. Benito Pedro Conrero Demarchi

5. Bartolomea Conrero Della Rossa nació en 1897 y murió en 1970 en Silvio Pellico, Córdoba. Se casó con Santiago Demarchi Audisio en 1918 en La Playosa, Córdoba, hijo de Blas Demarchi Alesso y Catalina Audisio. Santiago nació en 1894 en El Trébol, Santa Fe y murió en 1970 en Silvio Pellico, Córdoba.

Hijos de Bartolomea Conrero Della Rossa y Santiago Demarchi Audisio

- i. 22. Ángel Blas Demarchi Conrero
- ii. 23. Emilio Juan Demarchi Conrero
- iii. 24. Isidro Bautista Demarchi Conrero
- iv. 25. Valentín
- v. 26. Adelina Catalina Demarchi Conrero
- vi. 27. Nicolás Alberto Demarchi Conrero
- vii. 28. Félix Demarchi Conrero
- viii. 29. Carmen Demarchi Conrero
- ix. 30. Lorenzo Demarchi Conrero
- x. 31. Imelda María Demarchi Conrero
- xi. 32. Alfonso Demarchi Conrero
- xii. 33. Clara Demarchi Conrero

6. Teresa Conrero Della Rossa nació en 1902 en Silvio Pellico, Córdoba. Se casó por primera vez con Martín Fornero en 1927 en Silvio Pellico, Córdoba y por segunda vez con Juan Bautista Demarchi Audisio en 1949 en La Playosa, Córdoba. Juan (hijo de Blas Demarchi Alesso y Catalina Audisio) nació en 1880 en Saluzzo, Piemonte, Italia.

Hijos de Teresa Conrero Della Rossa y Martín Fornero

- i. 34. Enriqueta Fornero Conrero
- ii. 35. Blanca Fornero Conrero
- iii. 36. Ester Fornero Conrero

7. Domingo Conrero Della Rossa nació en 1904 y murió en 1991 en Silvio Pellico, Córdoba. Se casó con Dominga María Marino en 1928 en La Playosa, Córdoba. Dominga (hija de Bautista Marino y Teresa Bertaina) nació en 1908 en Marcos Juárez, Córdoba y murió en 1989 en Silvio Pellico, Córdoba.

Hijos de Domingo Conrero Della Rossa y Dominga María Marino

- i. 37. Esther María Conrero Della Rossa Marino
- ii. 38. Emma Teresa Conrero Della Rossa Marino
- iii. 39. Bruno Conrero Della Rossa Marino
- iv. 40. Hipólito Conrero Della Rossa Marino
- v. 41. Etelvina Conrero Della Rossa Marino

8. Juan Conrero Della Rossa nació en 1907 y murió en 1983 en Silvio Pellico, Córdoba.

9. José Conrero Della Rossa nació en 1910 y murió en 1988 en Silvio Pellico, Córdoba y se casó con Juana Dominga Conrero Conrero en 1935 en La Playosa, Córdoba. JUANA (hija de Agustín Conrero Giletta y Juana Conrero Vagliengo) nació en 1915 y murió en 1992 en Silvio Pellico, Córdoba.

Hijos de José Conrero Della Rossa y Juana Dominga Conrero Conrero

- i. 42. Enrique Conrero Conrero
- ii. 43. Mariano José Conrero Conrero

10. Marta María Conrero Della Rossa nació en 1911 en Silvio Pellico, Córdoba y se casó con Ubaldo Españón en 1935 en Villa María, Córdoba. Ubaldo nació en 1908 en Ballesteros, Córdoba y murió en 1952 en Villa María, Córdoba.

11. Antonio Conrero Della Rossa.

3ª Generación (Nietos)

12. Pablo Antonio Demarchi Conrero nació en 1918 en Silvio Pellico, Córdoba.

13. Rosa Teresa Demarchi Conrero nació en 1919 en Silvio Pellico, Córdoba.

14. Matilde Demarchi Conrero nació en 1921 y murió en 1992 en Silvio Pellico, Córdoba.

15. Julio Juan Demarchi Conrero nació en 1922 en Silvio Pellico, Córdoba.

16. Lázaro Demarchi Conrero nació en 1928 en Silvio Pellico, Córdoba.

17. Pierina Teresa Conrero Demarchi nació en 1919 y murió en 2015 en Silvio Pellico, Córdoba.

18. Federico Conrero Demarchi nació en 1921 y murió en 1997 en Silvio Pellico, Córdoba. Se casó con Clorinda Mollar en 1948 en Villa María, Córdoba. Clorinda nació en 1921 en Alto Alegre, Córdoba.

Hijos de Federico Conrero Demarchi y Clorinda Mollar

- i. 44. Néstor Carlos Conrero Mollar
- ii. 45. Rogelio Pedro Conrero Mollar
- iii. 46. Armando Conrero Mollar

397

19. Julio Antonio Conrero Demarchi nació en 1922 y murió en 1922 en Silvio Pellico, Córdoba.

20. Julia Conrero Demarchi nació en 1924 y murió en 2003 en Silvio Pellico, Córdoba. Se casó con Bernardo Garabello en 1946 en Silvio Pellico, Córdoba. Bernardo (hijo de Carlos Garabello y Magdalena Rovere) nació en 1916 en Silvio Pellico, Córdoba y murió en 1990 en Silvio Pellico, Córdoba.

Hijos de Julia Conrero Demarchi y Bernardo Garabello

- i. 47. Carlos Garabello Conrero
- ii. 48. María Magdalena Garabello Conrero
- iii. 49. Alberto Ramón Garabello Conrero
- iv. 50. Raúl Bernardino Garabello Conrero

21. Benito Pedro Conrero Demarchi nació en 1941 y murió en 2017 en Silvio Pellico, Córdoba. Se casó con Hilda Platini en 1967 en Silvio Pellico, Córdoba, hija de José Platini y Ebrinda Wenger. Hilda nació en 1944 en Pozo del Molle, Córdoba.

Hijos de Benito Pedro Conrero Demarchi e Hilda Apolonia Platini

- i. 51. Sandra Conrero Platini
- ii. 52. Silvio Tadeo Conrero Platini
- iii. 53. Luciana Jovita Conrero Platini

22. Ángel Blas Demarchi Conrero nació en 1919 y murió en 1919 en Silvio Pellico, Córdoba.

23. Emilio Juan Demarchi Conrero nació en 1919 y murió en 1980 en Silvio Pellico, Córdoba.

24. Isidro Bautista Demarchi Conrero nació en 1921 y murió en 1996 en Silvio Pellico, Córdoba.

25. Valentína Natalia Demarchi Conrero nació en 1923 y murió en 1994 en Silvio Pellico, Córdoba.

26. Adelina Catalina Demarchi Conrero nació en 1925 y murió en 1980 en Silvio Pellico, Córdoba.

27. Nicolás Alberto Demarchi Conrero nació en 1927 y murió en 2007 en Villa María, Córdoba.

28. Félix Demarchi Conrero nació en 1929 y murió en 1968 en Silvio Pellico, Córdoba.

29. Carmen Demarchi Conrero nació en 1932 y murió en 2015 en Silvio Pellico, Córdoba.

30. Lorenzo Demarchi Conrero nació en 1935 y murió en 2000 en Silvio Pellico, Córdoba.

31. Inelda María Demarchi Conrero nació en 1935 y murió en 2006 en Silvio Pellico, Córdoba.

32. Alfonso Demarchi Conrero.

33. Clara Demarchi Conrero.

34. Enriqueta Fornero Conrero nació en 1928 en Alto Alegre, Córdoba.

35. Blanca Fornero Conrero nació en 1930 en Alto Alegre, Córdoba.

36. Ester Fornero Conrero nació en 1933 en Alto Alegre, Córdoba.

37. Esther María Conrero Della Rossa Marino nació en 1929 en Silvio Pellico, Córdoba y se casó con Segundino Martín Boretti en 1954 en La Playosa, Córdoba. Segundino (hijo de José Boretti y Delia Zanellato) nació en 1930 en La Playosa, Córdoba.

38. Emma Teresa Conrero Della Rossa Marino nació en 1932 en Silvio Pellico, Córdoba. Se casó con Calixto Juan Conrero Demarchi en 1956 en Alto Alegre, Córdoba, hijo de Pedro Conrero Vagliengo y Laura Demarchi Audisio. Emma Teresa nació en 1930 y murió en 2018 en Silvio Pellico, Córdoba..

Hijos de Emma Teresa Conrero Della Rossa Marino
y Calixto Juan Conrero Demarchi

- i. 54. Judith Mónica Conrero Conrero
- ii. 55. Brígida del Valle Conrero Conrero
- iii. 56. Shirley Lucrecia Conrero Conrero
- iv. 57. Nilser Ivonne Conrero Conrero

39. Bruno Conrero Della Rossa Marino.

40. Hipólito Conrero Della Rossa Marino.

41. Etelvina Conrero Della Rossa Marino.

42. Enrique Conrero Conrero nació en 1936 y murió en 2014 en Silvio Pellico, Córdoba.

43. Mariano José Conrero Conrero nació en 1940 en Silvio Pellico, Córdoba y se casó con Norma María Demarchi Ribotta en 1966 en La Playosa, Córdoba. Norma (hija de Anastacio Celestino Demarchi y Olinda Dominga Ribotta) nació en 1947 en La Playosa, Córdoba.

4ª Generación (Bisnietos)

44. Néstor Carlos Conrero Mollar nació en 1949 en Silvio Pellico, Córdoba y murió en 1997 en Villa María, Córdoba. Se casó con Cecilia Anita Besso, hija de Angel Julio Besso y Dominga Conrero Demarchi. Cecilia nació en 1951 en Silvio Pellico, Córdoba.

Hijos de Néstor Carlos Conrero Mollar y Cecilia Anita Besso

- i. 58. Cristina Laura Conrero Besso
- ii. 59. Pablo Daniel Conrero Besso
- iii. 60. Silvia Fernanda Conrero Besso

45. Rogelio Pedro Conrero Mollar nació en 1949 en Silvio Pellico, Córdoba y se casó con Nelva Ana María Santi en 1972 en Villa María. Nelva (hija de Pedro Santi y Eliva María Guido) nació en 1951 en La Playosa, Córdoba.

Hijos de Rogelio Pedro Conrero Mollar y Nelva Ana María Santi

- i. 61. Silvana Lucrecia Conrero Santi
- ii. 62. Mariela Alejandra Conrero Santi
- iii. 63. Valeria Sofía Conrero Santi

46. Armando Conrero Mollar nació en 1955 en Silvio Pellico, Córdoba. Se casó por primera vez con Liliana Beatriz Sola en 1977 en Villa María, Córdoba. Liliana (hija de Juan Sola y Carmen María Piva) nació en 1960 en Villa María, Córdoba y murió en la misma ciudad en 1990. Armando se casó por segunda vez con Viviana Elsa Melano, en 1991 en Villa María, Córdoba. Viviana (hija de Héctor Juan Melano y Elsa María García) nació en Villa María, Córdoba.

Hijos de Armando Conrero Mollar y Liliana Beatriz Sola

- i. 64. Mariano Conrero Sola
- ii. 65. Maximiliano Conrero Sola

Hijos de Armando Conrero Mollar y Viviana Elsa Melano

- iii. 66. Nicolás Conrero Melano
- iv. 67. Florencia Conrero Melano

47. Carlos Garabello Conrero nació en 1947 en Alto Alegre, Córdoba.

48. María Magdalena Garabello Conrero nació en 1948 en La Playosa, Córdoba.

49. Alberto Ramón Garabello Conrero nació en 1950 en La Playosa, Córdoba.

50. Raúl Bernardino Garabello Conrero nació en 1951 en La Playosa, Córdoba.

51. Sandra Conrero Platini nació en 1968 en Silvio Pellico, Córdoba y se casó con Ricardo José Nicolino en 1990 en Silvio Pellico, Córdoba. Ricardo (hijo de Benito Bautista Nicolino y Elena Cándida Conrero) nació en 1967 en Alto Alegre, Córdoba.

Hijos de Sandra Conrero Platini y Ricardo José Nicolino

- i. 68. Augusto José Nicolino Conrero
- ii. 69. Santiago Benito Nicolino Conrero
- iii. 70. Fermín Pablo Nicolino Conrero

52. Silvio Tadeo Conrero Platini nació en 1969 en Alto Alegre, Córdoba y se casó con Anabel Villena en 1993 en Silvio Pellico, Córdoba. Anabel (hija de Vicente Villena y Mirta Torna) nació en 1976 en Villa María, Córdoba.

Hijos de Silvio Tadeo Conrero Platini y Anabel Villena

- i. 71. Evelyn Soledad Conrero Villena
- ii. 72. Catherine Conrero Villena

53. Luciana Jovita Conrero Platini nació en 1977 en Silvio Pellico, Córdoba. Se casó con Rafael Moreno en 1996 en Silvio Pellico, Córdoba, hijo de Héctor Francisco Moreno y Raquel Beatriz Caón. Rafael nació en 1975 en Villa María, Córdoba.

Hijos de Luciana Jovita Conrero Platini y Rafael Moreno

- i. 73. Mayco Tomás Moreno Conrero
- ii. 74. Valentino Moreno Conrero

54. Judith Mónica Conrero Conrero nació en 1958 en Alto Alegre, Córdoba y se casó con José Alberto López en 1989 en Silvio Pellico, Córdoba. José (hijo de Américo López e Irma Sosa) nació en 1957 en Banfield, Buenos Aires.

Hijos de Judith Mónica Conrero Conrero y José Alberto López

- i. 75. Santiago López Conrero
- ii. 76. Lucía López Conrero

55. Brígida Delvalle Conrero Conrero nació en 1961 en Alto Alegre, Córdoba y se casó con Mario Omar Bessone en 1988 en Silvio Pellico, Córdoba, hijo de Omar Héctor Bessone y Marianne Alicia Kopp. Mario nació en 1955 en Buenos Aires, Argentina.

Hijos de Brígida Delvalle Conrero Conrero y Mario Omar Bessone

- i. 77. Abei Hernán Bessone
- ii. 78. Sara Inés Bessone
- iii. 79. Clara Angélica Bessone
- iv. 80. Eva Mariana Bessone

56. Shirley Lucrecia Conrero Conrero nació en 1962 en La Playosa, Córdoba, se casó con Guillermo Pedro Coria en 1987 en Silvio Pellico, Córdoba. Guillermo (hijo de Enzo Edmundo Coria y Rosa Daghero) nació en 1963 en Villa María, Córdoba.

Hijos de Shirley Lucrecia Conrero Conrero y Guillermo Pedro Coria

- i. 81. Francisco Gustavo Coria Conrero
- ii. 82. María Cecilia Coria Conrero
- iii. 83. María Amalia Coria Conrero

57. Nilser Ivonne Conrero Conrero nació en 1966 en Alto Alegre, Córdoba y se casó con Horacio Raúl Ribone en 1991 en Silvio Pellico, Córdoba. Horacio (hijo de Raúl Andrés Ribone y Rosa Antonia Saldano) nació en 1966 en Las Varillas, Córdoba.

Hijos de Nilser Ivonne Conrero Conrero y Horacio Raúl Ribone

- i. 84. Andrés Ribone Conrero
- ii. 85. Gabriel Ribone Conrero
- iii. 86. Marcos Ribone Conrero
- iv. 87. Belén Ribone Conrero

5ª Generación (Tataranietos)

58. Cristina Laura Conrero Besso nació en 1972 en Silvio Pellico, Córdoba.

59. Pablo Daniel Conrero Besso nació en 1975 en Silvio Pellico, Córdoba.

60. Silvia Fernanda Conrero Besso nació en 1984 en Silvio Pellico, Córdoba.

61. Silvana Lucrecia Conrero Santi nació en 1973 en Villa María, Córdoba

62. Mariela Alejandra Conrero Santi nació en 1976 en Villa María, Córdoba.
63. Valeria Sofía Conrero Santi nació en 1981 en Villa María, Córdoba.
64. Mariano Conrero Sola nació en 1979 en Villa María, Córdoba.
65. Maximiliano Conrero Sola nació en 1983 en Villa María, Córdoba.
66. Nicolás Conrero Melano nació en 1992 en Villa María, Córdoba.
67. Florencia Conrero Melano nació en 1997 en Villa María, Córdoba.
68. Augusto José Nicolino Conrero nació en 1996 en Villa María, Córdoba.
69. Santiago Benito Nicolino Conrero nació en 1997 en Villa María, Córdoba.
70. Fermín Pablo Nicolino Conrero nació en 2000 en Villa María, Córdoba.
71. Evelyn Soledad Conrero Villena nació en 1994 en Silvio Pellico, Córdoba.
72. Catherine Conrero Villena nació en 2001 en Villa María, Córdoba.
73. Mayco Tomás Moreno Conrero nació en 1996 en Villa María, Córdoba.
74. Valentino Moreno Conrero nació en 2006 en Villa María, Córdoba.
75. Santiago López Conrero nació en 1990 en Villa María, Córdoba.
76. Lucía López Conrero nació en 1993 en Villa María, Córdoba.
77. Abei Hernán Bessone nació en 1989 en Silvio Pellico, Córdoba.
78. Sara Inés Bessone nació en 1992 en Silvio Pellico, Córdoba.
79. Clara Angélica Bessone nació en 2002 en Villa María, Córdoba.
80. Eva Mariana Bessone nació en 2002 en Villa María, Córdoba.
81. Francisco Gustavo Coria Conrero nació en 1989 en Villa María, Córdoba.
82. María Cecilia Coria Conrero nació en 1991 en Villa María, Córdoba.

83. María Amalia Coria Conrero nació en 1994 en Villa María, Córdoba.

84. Andrés Ribone Conrero nació en 1991 en Silvio Pellico, Córdoba.

85. Gabriel Ribone Conrero nació en 1994 en Villa María, Córdoba.

86. Marcos Ribone Conrero nació en 1996 en Villa María, Córdoba.

87. Belén Ribone Conrero nació en 2008 en Villa María, Córdoba.

Familia Conrero Vagliengo / Demarchi Audisio

1ª Generación

1. Pedro Conrero Vagliengo (genearca) nació en 1891 en El Trébol, Santa Fe y murió en 1965 en Silvio Pellico, Córdoba. Se casó con Laura Demarchi Audisio en 1918 en La Playosa, Córdoba. Laura (hija de Blas Demarchi y Catalina Audisio) nació en 1896 en El Trébol, Santa Fe y murió en 1986 en Silvio Pellico, Córdoba.

Hijos de Pedro Conrero Vagliengo y Laura Demarchi Audisio

- i. 2. Clemente Domingo Conrero Demarchi
- ii. 3. Lidia Dominga Conrero Demarchi
- iii. 4. Dominga Conrero Demarchi
- iv. 5. Blas Victorio (Sacerdote) Conrero Demarchi
- v. 6. Cristina Conrero Demarchi
- vi. 7. Albina Conrero Demarchi
- vii. 8. Roberto Jorge Conrero Demarchi
- viii. 9. Calixto Juan Conrero Demarchi
- ix. 10. Rita Conrero Demarchi

2ª Generación (Hijos)

2. Clemente Domingo Conrero Demarchi nació en 1919 y murió en 1996 en Silvio Pellico, Córdoba. Se casó con Rosina Teresa Garabello en 1943 en La Playosa, Córdoba. ROSINA nació en 1922 y murió en 2012 en Silvio Pellico, Córdoba.

Hijos de Clemente Domingo Conrero Demarchi y Rosina Teresa Garabello

- i. 11. Oscar Ramón Conrero Garabello
- ii. 12. Omar Eduardo Conrero Garabello
- iii. 13. Lucila Teresa Conrero Garabello

3. Lidia Dominga Conrero Demarchi nació en 1921 en Silvio Pellico, Córdoba y se casó con Emilio Lione.

Hijos de Lidia Dominga Conrero Demarchi y Emilio Lione

- i. 14. René Lione Conrero

4. Dominga Conrero Demarchi nació en 1921 en Silvio Pellico, Córdoba. Se casó con Ángel Julio Besso, hijo de Juan Bautista Besso y María Teresa Verderone. Ángel nació en 1913 en Ucacha, Córdoba y murió en 1980 en Silvio Pellico, Córdoba.

Hijos de Dominga Conrero Demarchi y Ángel Julio Besso

- i. 15. Josefina Teresa Besso Conrero

5. Blas Victorio (Sacerdote) Conrero Demarchi nació en 1923 en Silvio Pellico, Córdoba y murió en 1982 en Córdoba, Argentina.

6. Cristina Conrero Demarchi nació en 1925 y murió en 2010 en Silvio Pellico, Córdoba. Se casó con Ángel Demarchi Mandrile en 1947 en La Playosa, Córdoba, hijo de Guillermo Demarchi y Marina Mandrile. Ángel nació en 1920 en Silvio Pellico, Córdoba y murió en la misma ciudad en 1982.

Hijos de Cristina Conrero Demarchi y Ángel Demarchi Mandrile

- i. 16. Raúl Guillermo Demarchi Conrero
- ii. 17. Gerardo Demarchi Conrero

7. Albina Conrero Demarchi nació en 1927 en Silvio Pellico, Córdoba y se casó con Ernesto Zanellato.

Hijos de Albina Conrero Demarchi y Ernesto Zanellato

- i. 18. Rubén Zanellato Conrero.
- ii. 19. Hugo Zanellato Conrero.
- iii. 20. Walter Zanellato Conrero.
- iv. 21. María del Carmen Zanellato Conrero

8. Roberto Jorge Conrero Demarchi nació en 1929 en Silvio Pellico, Córdoba, se casó con Pierina Isabel Cordero Paschetta en 1952 en La Playosa, Córdoba, hija de Pedro Cordero y Teresa Paschetta. Pierina nació en 1932 en Alto Alegre, Córdoba.

Hijos de Roberto Jorge Conrero Demarchi y Pierina Isabel Cordero Paschetta

- i. 22. Beatriz Conrero Cordero
- ii. 23. Griselda Conrero Cordero
- iii. 24. Iván Conrero Cordero
- iv. 25. Mabel Conrero Cordero

9. Calixto Juan Conrero Demarchi nació en 1930 y murió en 2018 en Silvio Pellico, Córdoba y se casó con Emma Teresa Conrero Della Rossa Marino en 1956 en La Playosa, Córdoba. Emma (hija de Domingo Conrero Della Rossa y Dominga María Marino) nació en 1932 en Silvio Pellico, Córdoba.

Hijos de Calixto Juan Conrero Demarchi
y Emma Teresa Conrero Della Rossa Marino

- i. 26. Judith Mónica Conrero Conrero
- ii. 27. Brígida Delvalle Conrero Conrero
- iii. 28. Shirley Lucrecia Conrero Conrero
- iv. 29. Nilser Ivonne Conrero Conrero

10. Rita Conrero Demarchi nació en 1932 en Silvio Pellico, Córdoba y se casó con Emilio Zenón Lione Caudana en 1957 en La Playosa, Córdoba. Emilio (hijo de Domingo Lione y Dominga Caudana) nació en 1926 en La Playosa, Córdoba.

Hijos de Rita Conrero Demarchi y Emilio Zenón Lione Caudana

- i. 30. Daniel Lione Conrero

3ª Generación (Nietos)

11. Oscar Ramón Conrero Garabello nació en 1944 en Silvio Pellico, Córdoba. Se casó con Isabel Teresa Busso en 1966 en La Playosa, Córdoba, hija de Guillermo Busso y Antonia María Conrero. Isabel nació en 1947 en Villa María, Córdoba.

Hijos de Oscar Ramón Conrero Garabello e Isabel Teresa Busso

- i. 31. Ariel Alberto Conrero Busso
- ii. 32. Mónica Ruth Conrero Busso
- iii. 33. Marcos Martín Conrero Busso

12. Omar Eduardo Conrero Garabello nació en 1946 en La Playosa, Córdoba. Se casó con Jorgelina María Nicolino en 1966 en La Playosa, Córdoba, hija de Juan Bautista Nicolino Demarchi y Teresa Ángela Marchisio. Jorgelina nació en 1947 en Silvio Pellico, Córdoba.

408

Hijos de Omar Eduardo Conrero Garabello y Jorgelina María Nicolino

- i. 34. David Eduardo Conrero Nicolino
- ii. 35. Verónica Laura Conrero Nicolino
- iii. 36. Andrea Mariel Conrero Nicolino
- iv. 37. Hernán Daniel Conrero Nicolino
- v. 38. Henry Alberto Conrero Nicolino

13. Lucila Teresa Conrero Garabello nació en 1951 en Silvio Pellico, Córdoba y se casó con José Miguel Ángel Bertotto, nacido en 1948.

Hijos de Lucila Teresa Conrero Garabello y José Miguel Ángel Bertotto

- i. 39. María Eugenia Bertotto Conrero
- ii. 40. José Luis Bertotto Conrero
- iii. 41. Marina Soledad Bertotto Conrero

14. René Lione Conrero

15. Josefina Teresa Besso Conrero nació en 1944 en Silvio Pellico, Córdoba.

16. Raúl Guillermo Demarchi Conrero nació en 1948 en Silvio Pellico, Córdoba.

17. Gerardo Demarchi Conrero nació en 1954 en Silvio Pellico, Córdoba.

18. Rubén Zanellato Conrero.

19. Hugo Zanellato Conrero.

20. Walter Zanellato Conrero.

21. María del Carmen Zanellato Conrero nació en 1954 en Silvio Pellico, Córdoba.

22. Beatriz Conrero Cordero.

23. Griselda Conrero Cordero se casó con Henry Romano Demarchi, hijo de Emilio Bautista Romano Marino y Natalia Laura Demarchi Conrero.

Hijos de Griselda Conrero Cordero y Henry Romano Demarchi

- i. 42. Soledad Romano Conrero
- ii. 43. Sebastián Romano Conrero
- iii. 44. Martín Romano Conrero

24. Iván Conrero Cordero.

25. Mabel Conrero Cordero.

26. Judith Mónica Conrero Conrero nació en 1958 en Alto Alegre, Córdoba y se casó con José Alberto López en 1989 en Silvio Pellico, Córdoba, hijo de Américo Lopez e Irma Sosa. José nació en 1957 en Banfield, Buenos Aires.

Hijos de Judith Mónica Conrero Conrero y José Alberto López

- i. 45. Santiago López Conrero
- ii. 46. Lucía López Conrero

27. Brígida Delvalle Conrero Conrero nació en 1961 en Alto Alegre, Córdoba y se casó con Mario Omar Bessone en 1988 en Silvio Pellico, Córdoba, hijo de Omar Bessone y Marianne Kopp. Mario nació en 1955 en Buenos Aires, Argentina.

Hijos de Brígida Delvalle Conrero Conrero y Mario Omar Bessone

- i. 47. Abei Hernán Bessone Conrero
- ii. 48. Sara Inés Bessone Conrero

28. Shirley Lucrecia Conrero Conrero nació en 1962 en La Playosa, Córdoba. Se casó con Guillermo Pedro Coria en 1987 en Silvio Pellico, Córdoba, hijo de Enzo Coria y Rosa Daghero. Guillermo nació en 1963 en Villa María, Córdoba.

Hijos de Shirley Lucrecia Conrero Conrero y Guillermo Pedro Coria

- i. 51. Francisco Gustavo Coria Conrero
- ii. 52. María Cecilia Coria Conrero
- iii. 53. María Amalia Coria Conrero

29. Nilser Ivonne Conrero Conrero nació en 1966 en Alto Alegre, Córdoba y se casó con Horacio Raúl Ribone en 1991 en Silvio Pellico, Córdoba. Horacio (hijo de Raúl Andrés Ribone y Rosa Antonia Saldano) nació en 1966 en Varillas, Córdoba.

Hijos de Nilser Ivonne Conrero Conrero y Horacio Raúl Ribone

- i. 54. Andrés Ribone Conrero
- ii. 55. Gabriel Ribone Conrero
- iii. 56. Marcos Ribone Conrero
- iv. 57. Belén Ribone Conrero

30. Daniel Lione Conrero

4ª Generación (Bisnietos)

31. Ariel Alberto Conrero Busso nació en 1967 en Alto Alegre, Córdoba y se casó con Inés María Comba, nacida en 1967.

Hijos de Ariel Alberto Conrero Busso y Inés María Comba

- i. 58. Diana Elena Conrero Comba
- ii. 59. Lorenzo Matías Conrero Comba
- iii. 60. María Laura Conrero Comba

32. Mónica Ruth Conrero Busso nació en 1969 en Alto Alegre, Córdoba y se casó con Elemir Ángel Wenger nacido en 1961.

Hijos de Mónica Ruth Conrero Busso y Elemir Ángel Wenger

- i. 61. Zacarías Guillermo Wenger Conrero
- ii. 62. Úrsula María Wenger Conrero
- iii. 63. Martín Isaac Wenger Conrero

33. Marcos Martín Conrero Busso nació en 1979 en La Playosa, Córdoba y se casó con María Norma Olivera, nacida en 1972.

Hijos de Marcos Martín Conrero Busso y María Norma Olivera

- i. 64. Valentino Conrero Olivera
- ii. 65. Venecia María Conrero Olivera

34. David Eduardo Conrero Nicolino nació en 1969 en Silvio Pellico, Córdoba y se casó con Chavi Olivieri.

35. Verónica Laura Conrero Nicolino nació en 1970 en Silvio Pellico, Córdoba y se casó con Daniel Miloc.

36. Andrea Mariel Conrero Nicolino nació en 1972 en Silvio Pellico, Córdoba.

37. Hernán Daniel Conrero Nicolino nació en 1977 en Silvio Pellico, Córdoba y se casó con Paola Andrea Martina. Que nació en 1978 en Bell Ville, Córdoba.

38. Henry Alberto Conrero Nicolino nació en 1979 en Silvio Pellico, Córdoba y se casó con Mariela Ripanti.

39. María Eugenia Bertotto Conrero nació en 1979

40. José Luis Bertotto Conrero nació en 1984

41. Marina Soledad Bertotto Conrero

42. Soledad Romano Conrero

43. Sebastian Romano Conrero

44. Martín Romano Conrero

45. Santiago López Conrero nació en 1990 en Villa María, Córdoba.

46. Lucía López Conrero nació en 1993 en Villa María, Córdoba.

47. Abei Hernán Bessone Conrero

48. Sara Inés Bessone Conrero

51. Francisco Gustavo Coria Conrero nació en 1989 en Villa María, Córdoba.

52. María Cecilia Coria Conrero nació en 1991 en Villa María, Córdoba.

53. María Amalia Coria Conrero nació en 1994 en Villa María, Córdoba.

54. Andrés Ribone Conrero nació en 1991 en Silvio Pellico, Córdoba.

55. Gabriel Ribone Conrero nació en 1994 en Villa María, Córdoba.

56. Marcos Ribone Conrero nació en 1996 en Villa María, Córdoba.

57. Belén Ribone Conrero nació en 2008 en Villa María, Córdoba.

5ª Generación (Tataranietos)

58. Diana Elena Conrero Comba nació en 1992 en Silvio Pellico, Córdoba.

59. Lorenzo Matías Conrero Comba nació en 1994 en Silvio Pellico, Córdoba.

60. María Laura Conrero Comba nació en 1996 en Silvio Pellico, Córdoba.

61. Zacarías Guillermo Wenger Conrero nació en 1992 en Villa María, Córdoba.

62. Úrsula María Wenger Conrero nació en 1997 en Villa María, Córdoba.

63. Martín Isaac Wenger Conrero nació en 2005 en Villa María, Córdoba.

64. Valentino Conrero Olivera nació en 2005 en Villa María, Córdoba.

65. Venecia María Conrero Olivera nació en 2007 en Villa María, Córdoba.

Familia Conrero Vagliengo / Demarchi Conrero

1ra Generación

1. Jorge Conrero Vagliengo (genearca) nació en 1893 en El Trébol, Santa Fe y murió en 1959 en Silvio Pellico, Córdoba. Se casó con Victoria Demarchi Conrero en 1920 en La Playosa, Córdoba, hija de Antonio Demarchi y Teresa Conrero. Victoria nació en 1895 en El Trébol, Santa Fe y murió en 1985 en Silvio Pellico, Córdoba.

413

Hijos de Jorge Conrero Vagliengo y Victoria Demarchi Conrero

- i. 2. Teresa Conrero Demarchi
- ii. 3. Ana Conrero Demarchi
- iii. 4. Francisca Conrero Demarchi
- iv. 5. Fernando Conrero Demarchi
- v. 6. Andrés Conrero Demarchi
- vi. 7. Simón Conrero Demarchi
- vii. 8. Inés Conrero Demarchi
- viii. 9. Eleonora Conrero Demarchi

2ª Generación (Hijos)

2. Teresa Conrero Demarchi nació en 1922 y murió en 2000 en Silvio Pellico, Córdoba. Se casó con Emilio Juan Demarchi, hijo de Santiago Demarchi Audisio y Bartolomea Conrero Della Rossa. Emilio Juan nació en 1921 y murió en 1980 en Silvio Pellico, Córdoba.

Hijos de Teresa Conrero Demarchi y Emilio Juan Demarchi

- i. 10. Ramón Domingo Demarchi Conrero
- ii. 11. Gricelda Demarchi Conrero
- iii. 12. Jorge Demarchi Conrero
- iv. 13. Narciso Demarchi Conrero
- v. 14. Graciela Demarchi Conrero

3. Ana Conrero Demarchi nació en 1923 y murió en 1999 en Silvio Pellico, Córdoba. Se casó con Valentín Natalio Demarchi Conrero, hijo de Santiago Demarchi Audisio y Bartolomea Conrero Della Rossa. Valentín nació en 1923 y murió en 1994 en Silvio Pellico, Córdoba.

Hijos de Ana Conrero Demarchi y Valentín Natalio Demarchi Conrero

- i. 15. Juan Carlos Demarchi Conrero
- ii. 16. Magdalena Demarchi Conrero
- iii. 17. Edith Demarchi Conrero

4. Francisca Conrero Demarchi nació en 1924 y murió en 1980 en Silvio Pellico, Córdoba. Se casó con Isidro Bautista Demarchi Audisio, hijo de Santiago Demarchi Audisio y Bartolomea Conrero Della Rossa. Isidro nació en 1923 y murió en 1995 en Silvio Pellico, Córdoba.

Hijos de Francisca Conrero Demarchi e Isidro Bautista Demarchi Audisio

- i. 18. Adreano Demarchi Conrero
- ii. 19. Ignacio Demarchi Conrero
- iii. 20. Alfredo Demarchi Conrero
- iv. 21. Néstor Demarchi Conrero
- v. 22. Alberto Demarchi Conrero
- vi. 23. Mercedes Demarchi Conrero
- vii. 24. Estela Demarchi Conrero
- viii. 25. Elida Demarchi Conrero

5. Fernando Conrero Demarchi nació en 1927 y murió en 1927 en Silvio Pellico, Córdoba.

6. Andrés Conrero Demarchi nació en 1934 en Silvio Pellico, Córdoba. Se casó con Imelda Bartola Demarchi Conrero en 1962 en La Playosa, Córdoba, hija de Santiago Demarchi Audisio y Bartolomea Conrero Della

Rossa. Imelda nació en 1934 en La Playosa, Córdoba y murió en 2006 en Silvio Pellico, Córdoba.

Hijos de Andrés Conrero Demarchi e Imelda Bartola Demarchi Conrero

- i. 26. Erminda María Conrero Demarchi nació en 1963 en Silvio Pellico, Córdoba.
- ii. 27. Marcela Rita Conrero Demarchi nació en 1965 en Silvio Pellico, Córdoba.
- iii. 28. Zulema Lidia Conrero Demarchi nació en 1966 en Silvio Pellico, Córdoba.
- iv. 29. Enzo Gabriel Conrero Demarchi nació en 1970 en Silvio Pellico, Córdoba.

7. Simón Conrero Demarchi

8. Inés Conrero Demarchi

9. Eleonora Conrero Demarchi

3ª Generación (Nietos)

10. Ramón Domingo Demarchi Conrero nació en 1946 y murió en 2001 en Silvio Pellico, Córdoba.

11. Gricelda Demarchi Conrero nació en 1956 y murió en 1956 en Silvio Pellico, Córdoba.

12. Jorge Demarchi Conrero.

13. Narciso Demarchi Conrero.

14. Graciela Demarchi Conrero.

15. Juan Carlos Demarchi Conrero nació en 1955 y murió en 2012 en Silvio Pellico, Córdoba.

16. Magdalena Demarchi Conrero.

17. Edith Demarchi Conrero.

18. Adreano Demarchi Conrero.

19. Ignacio Demarchi Conrero.

20. Alfredo Demarchi Conrero.
21. Néstor Demarchi Conrero.
22. Alberto Demarchi Conrero.
23. Mercedes Demarchi Conrero.
24. Estela Demarchi Conrero.
25. Elida Demarchi Conrero.
26. Erminda María Conrero Demarchi nació en 1963 en Silvio Pellico, Córdoba.
27. Marcela Rita Conrero Demarchi nació en 1965 en Silvio Pellico, Córdoba.
28. Zulema Lidia Conrero Demarchi nació en 1966 en Silvio Pellico, Córdoba.
29. Enzo Gabriel Conrero Demarchi nació en 1970 en Silvio Pellico, Córdoba.

Familia Conrero Vagliengo / Demarchi Audisio

1ª Generación

1. Maddalena Conrero Vagliengo nació en 1894 en El Trébol, Santa Fe y murió en 1949 en Silvio Pellico, Córdoba. Se casó con Guillermo Demarchi Audisio en 1912 en La Playosa, Córdoba. Guillermo (hijo de Blas Demarchi Alesso y Catalina Audisio) nació en 1889 en Jesús María, Santa Fe y murió en 1973 en Silvio Pellico, Córdoba.

417

Hijos de Maddalena Conrero Vagliengo y Guillermo Demarchi Audisio

- i. 2. Blas Bartolomé Demarchi Conrero
- ii. 3. Domingo Pedro Demarchi Conrero
- iii. 4. Catalina María Demarchi Conrero
- iv. 5. Dominga Margarita Demarchi Conrero
- v. 6. Teresa Demarchi Conrero
- vi. 7. Juana Otilia Demarchi Conrero
- vii. 8. Anastasio Celestino Demarchi Conrero
- viii. 9. Teodoro Inocente Demarchi Conrero
- ix. 10. Juan Agustín Demarchi Conrero
- x. 11. Rita Victoria Demarchi Conrero
- xi. 12. Natalia Laura Demarchi Conrero
- xii. 13. Alfredo Clemente Demarchi Conrero
- xiii. 14. Ángel Conrado Demarchi Conrero
- xiv. 15. Lucía Isabel Demarchi Conrero
- xv. 16. Francisco José Demarchi Conrero

2ª Generación (Hijos)

2. Blas Bartolomé Demarchi Conrero nació en 1913 y murió en 1919 en Silvio Pellico, Córdoba.

3. Domingo Pedro Demarchi Conrero nació en 1914 y murió en 1992 en Silvio Pellico, Córdoba.

4. Catalina María Demarchi Conrero nació en 1915 y murió en 1978 en Silvio Pellico, Córdoba.
5. Dominga Margarita Demarchi Conrero nació en 1917 y murió en 1986 en Silvio Pellico, Córdoba.
6. Teresa Demarchi Conrero nació en 1918 y murió en 1925 en Silvio Pellico, Córdoba.
7. Juana Otilia Demarchi Conrero nació en 1919 en Silvio Pellico, Córdoba.
8. Anastasio Celestino Demarchi Conrero nació en 1921 y murió en 1993 en Silvio Pellico, Córdoba.
9. Teodoro Inocente Demarchi Conrero nació en 1922 y murió en 1998 en Silvio Pellico, Córdoba.
10. Juan Agustín Demarchi Conrero nació en 1924 y murió en 2000 en Silvio Pellico, Córdoba.
11. Rita Victoria Demarchi Conrero nació en 1925 y murió en 2012 en Silvio Pellico, Córdoba.
12. Natalia Laura Demarchi Conrero nació en 1926 y murió en 2003 en Silvio Pellico, Córdoba.
13. Alfredo Clemente Demarchi Conrero nació en 1927 y murió en 1928 en Silvio Pellico, Córdoba.
14. Ángel Conrado Demarchi Conrero nació en 1928 y murió en 1994 en Silvio Pellico, Córdoba.
15. Lucía Isabel Demarchi Conrero nació en 1929 en Silvio Pellico, Córdoba.
16. Francisco José Demarchi Conrero nació en 1935 en Silvio Pellico, Córdoba.

Familia Conrero Vagliengo / Demarchi Audisio

1ª Generación

1. Juan Conrero Vagliengo nació en 1896 en El Trébol, Santa Fe y murió en 1979 en Silvio Pellico, Córdoba. Se casó con Victoria Demarchi Audisio en 1922 en La Playosa, Córdoba, hija de Blas Demarchi y Catalina Audisio. Victoria nació en 1900 y murió en 1943 en Silvio Pellico, Córdoba.

Hijos de Juan Conrero Vagliengo y Victoria Demarchi Audisio

- i. 2. Inocencio Conrero Demarchi
- ii. 3. Fermín Blas Conrero Demarchi
- iii. 4. Elías Pedro Conrero Demarchi

2ª Generación (Hijos)

2. Inocencio Conrero Demarchi nació en 1923 y murió en 2013 en Silvio Pellico, Córdoba.

3. Fermín Blas Conrero Demarchi nació en 1926 y murió en 2008 en Silvio Pellico Córdoba y se casó con Hortencia Zabala en 1948 en La Playosa, Córdoba. Hortencia nació en 1930 en Alto Alegre, Córdoba y murió en 2012 en Silvio Pellico, Córdoba.

Hijos de Fermín Blas Conrero Demarchi y Hortencia Zabala

- i. 5. Zulma Victoria Conrero Zabala
4. Elías Pedro Conrero Demarchi nació en 1927 y murió en 2006 en Silvio Pellico, Córdoba.

3ª Generación (Nietos)

5. Zulma Victoria Conrero Zabala nació en 1949 en Silvio Pellico, Córdoba y murió en 1972 en Silvio Pellico, Córdoba.

Familia Conrero Vagliengo / Demarchi Audisio

1ª Generación

1. Alfredo Conrero Vagliengo nació en 1898 en El Trébol, Santa Fe y murió en 1983 en Silvio Pellico, Córdoba. Se casó con María Antonia Demarchi Audisio en 1924 en La Playosa, Córdoba, hija de Blas Demarchi y Catalina Audisio. María Antonia nació en 1904 en Silvio Pellico, Córdoba y murió en 1979 en Silvio Pellico, Córdoba.

420

Daniel Pomba ~ Sebastián Alonso

Hijos de Alfredo Conrero Vagliengo y María Antonia Demarchi Audisio

- i. 2. Cecilia Catalina Conrero Demarchi
- ii. 3. Mercedes Juana Conrero Demarchi
- iii. 4. Clotilde Teresa Conrero Demarchi
- iv. 5. Etelvina Mercedes Conrero Demarchi
- v. 6. Leonilda Conrero Demarchi
- vi. 7. Elvira Conrero Demarchi
- vii. 8. Carmen Conrero Demarchi
- viii. 9. Dionisio Conrero Demarchi
- ix. 10. Alejandro Conrero Demarchi

2ª Generación (Hijos)

2. Cecilia Catalina Conrero Demarchi nació en 1929 en Silvio Pellico, Córdoba y se casó con Jorge Chiavassa en 1951 en La Playosa, Córdoba. JORGE (hijo de Jorge Chiavassa y María Bazano) nació en 1922 en La Playosa, Córdoba.

3. Mercedes Juana Conrero Demarchi nació en 1930 en Silvio Pellico, Córdoba. Se casó con Dante Antonio Cavaglia Caffaro en 1952 en La Playosa, Córdoba. Dante (hijo de Juan Cavaglia y Margarita CAFFARO) nació en 1928 en Silvio Pellico, Córdoba.

4. Clotilde Teresa Conrero Demarchi nació en 1933 en Alto Alegre, Córdoba. Ella se casó con Isidoro José Zanellato en 1957 en La Playosa, Córdoba. Isidoro José, hijo de Mario Zanellato y Carmen Piva, nació en 1927 en La Playosa, Córdoba.

5. Etelvina Mercedes Conrero Demarchi nació en 1942 en Silvio Pellico, Córdoba. Ella se casó con José Miguel Cavaglia GAIDO en 1961 en La Playosa, Córdoba. JOSÉ MIGUEL, hijo de Andrés Cavaglia y María Gaido, nació en 1937 en La Playosa, Córdoba.

Hijos de Etelvina Mercedes Conrero Demarchi y José Miguel Cavaglia Gaido

- i. 11. Roberto José Cavaglia Conrero
- ii. 12. Mónica Andrea Cavaglia Conrero

6. Leonilda Conrero Demarchi, se casó con Remiggio Pérez.

7. Elvira Conrero Demarchi, se casó con Sergio Alassia.

8. Carmen Conrero Demarchi, se casó con Felipe Aquiles.

9. Dionisio Conrero Demarchi, se casó con Gloria Panero.

10. Alejandro Conrero Demarchi, se casó con Genoveba Cordero.

3ª Generación (Nietos)

11. Roberto José Cavaglia Conrero nació en 1962 en Silvio Pellico, Córdoba.

12. Mónica Andrea Cavaglia Conrero nació en 1969 en Silvio Pellico, Córdoba.

Familia Conrero Vagliengo / Fumero

1ª Generación

1. Domingo Conrero Vagliengo nació en 1904 y murió en 1982 en Silvio Pellico, Córdoba. Se casó con Ángela Florentina Fumero en 1944 en La Playosa, Córdoba. Ángela nació en 1917 en La Playosa, Córdoba y murió en 1994 en Silvio Pellico, Córdoba.

422

Hijos de Domingo Conrero Vagliengo y Ángela Florentina Fumero

- i. 2. Marta Dominga Conrero Fumero

2ª Generación (Hijos)

2. Marta Dominga Conrero Fumero nació en 1945 en La Playosa, Córdoba.

Familia Conrero Vagliengo / Demarchi Conrero

1ª Generación

1. Agustín Conrero Vagliengo nació en 1905 en Silvio Pellico, Córdoba y murió en una fecha desconocida. Se casó con Rosa Teresa Demarchi Conrero, en 1945 en La Playosa, Córdoba. ROSA (hija de Pedro Demarchi Demarchi y Juana Conrero) nació en 1929 y murió en 1996 en Silvio Pellico, Córdoba.

423

Hijos de Agustín Conrero Vagliengo y Rosa Teresa Demarchi Conrero

- i. 2. Basilio Conrero Demarchi
- ii. 3. Itati Conrero Demarchi
- iii. 4. Leonardo Conrero Demarchi

2ª Generación (Hijos)

2. Basilio Conrero Demarchi.
3. Itati Conrero Demarchi
4. Leonardo Conrero Demarchi

Familia Conrero / Demarchi Alesso

1ª Generación

1. Juan Domingo Conrero (genearca) nació en 1849 en Saluzzo, Piemonte y murió en 1912 en Silvio Pellico, Córdoba. Se casó con JUANA MARINA DEMARCHI en 1874 en Saluzzo, Piemonte. JUANA, hija de Juan Bautista Demarchi y Catalina Alesso, nació en 1855 en Saluzzo, Piemonte, Italia y murió en 1935 en Silvio Pellico, Córdoba.

424

Daniel Pomba ~ Sebastián Alonso

Hijos de Juan Domingo Conrero y Juana Marina Demarchi

- i. 2. Teresa Conrero Demarchi
- ii. 3. Teresa Conrero Demarchi
- iii. 4. Juan Domingo Conrero Demarchi
- iv. 5. Teresa Dominga Conrero Demarchi
- v. 6. Juan Bautista Conrero Demarchi
- vi. 7. Catalina Conrero Demarchi
- vii. 8. María Victoria Conrero Demarchi
- viii. 9. Pedro Conrero Demarchi

2ª Generación (Hijos)

2. Teresa Conrero Demarchi nació en 1875 y murió en 1875 en Saluzzo, Piemonte, Italia.

3. Teresa Conrero Demarchi nació en 1877 y murió en 1878 en Saluzzo, Piemonte, Italia.

4. Juan Domingo Conrero Demarchi nació en 1879 en Saluzzo, Piemonte, Italia y murió en 1926 en Silvio Pellico, Córdoba.

5. Teresa Dominga Conrero Demarchi nació en 1882 en Saluzzo, Piemonte, Italia.

6. Juan Bautista Conrero Demarchi nació en 1886 en Saluzzo, Piemonte, Italia y se casó con Lucía Maurino en 1912 en La Playosa, Córdoba. Lucía (hija de José Maurino y Antonia Demarchi) nació en 1895 en Ceres, Santa Fe.

7. Catalina Conrero Demarchi nació en 1888 en Saluzzo, Piemonte y murió en 1961 en Silvio Pellico, Córdoba.

8. María Victoria Conrero Demarchi nació en 1889 en Totoras, Santa Fe.

9. Pedro Conrero Demarchi nació en 1891 en San Genaro, Santa Fe.

Familia Conrero Demarchi / Maero

1ª Generación

1. Juan Domingo Conrero Demarchi (genearca) nació en 1879 en Saluzzo, Piemonte, Italia y murió en 1926 en Silvio Pellico, Córdoba. Se casó con Teresa Maero Demarchi en 1902 en Saluzzo, Piemonte. Teresa (hija de Guiseppe Di Carlo Maero y Vittoria Demarchi) nació en 1881 en Saluzzo, Piemonte, Italia y murió en 1915 en Silvio Pellico, Córdoba.

425

Hijos de Juan Domingo Conrero Demarchi y Teresa Maero Demarchi

- i. 2. Domingo Conrero Maero
- ii. 3. Juana Margarita Victoria Conrero Maero
- iii. 4. Victoria María Conrero Maero
- iv. 5. José Conrero Maero
- v. 6. José Conrero Maero
- vi. 7. Teresa Conrero Maero

2ª Generación (Hijos)

2. Domingo Conrero Maero nació en 1906 en Silvio Pellico, Córdoba y murió en 1957 en Villa María, Córdoba. Se casó con Carmen Ernesta Baldassa en 1928 en Villa María, Córdoba, hija de Primo Baldassa y Lucía Baravalle, que nació en 1907 en Calchin, Córdoba y murió en 1975 en Silvio Pellico, Córdoba.

Hijos de Domingo Conrero Maero y Carmen Ernesta Baldassa

- i. 8. Ana Esther Conrero Baldassa
- ii. 9. Celestino José Conrero Baldassa
- iii. 10. Elva María Conrero Baldassa
- iv. 11. Miguel Angel Conrero Baldassa
- v. 12. Luis Mario Conrero Baldassa
- vi. 13. Norberto Emilio Conrero Baldassa
- vii. 14. Jorge Daniel Conrero Baldassa
- viii. 15. Dante Domingo Conrero Baldassa

- ix. 16. Juan Domingo Conrero Baldassa
- x. 17. Susana Beatriz Conrero Baldassa

3. Juana Margarita Victoria Conrero Maero nació en 1907 en Silvio Pellico, Córdoba y murió en 1987 en Córdoba, Argentina. Ella se casó con Lorenzo Peiretti en 1925 en Silvio Pellico, Córdoba.

Hijos de Juana Margarita Victoria Conrero Maero y Lorenzo Peiretti

- i. 18. Norberto Peiretti Conrero
- ii. 19. Eleonor Peiretti Conrero
- iii. 20. Hugo Domingo Peiretti Conrero
- iv. 21. Víctor Daniel Peiretti Conrero
- v. 22. Jorge Peiretti Conrero.
- vi. 23. Oscar Lorenzo Peiretti Conrero

4. Victoria María Conrero Maero nació en 1909 en Silvio Pellico, Córdoba y murió en 1966 en Villa María, Córdoba. Se casó con Rodolfo Grenat en 1933 en Villa María, Córdoba.

Hijos de Victoria Maria Conrero Maero y Rodolfo Grenat

- i. 24. Gladis Teresa Grenat Conrero
- ii. 25. Noemi Josefa Grenat Conrero
- iii. 26. Beatriz Victoria Grenat Conrero
- iv. 27. Raúl Alcides Grenat Conrero

5. José Conrero Maero nació en 1910 y murió en 1910 en Silvio Pellico, Córdoba.

6. José Conrero Maero nació en 1912 y murió en 1930 en Silvio Pellico, Córdoba.

7. Teresa Conrero Maero nació en 1914 en Silvio Pellico, Córdoba y murió en 1982 en Villa María, Córdoba, Se casó con RUBIOLO (se desconoce su nombre).

Hijos de Teresa Conrero Maero y Rubiolo

- i. 28. Adela Rubiolo Conrero

3ª Generación (Nietos)

8. Ana Esther Conrero nació en 1930 en Silvio Pellico, Córdoba y murió en 2014 en Villa María, Córdoba.

9. Celestino José Conrrero nació en 1931 en Silvio Pellico, Córdoba y murió en 2018 en Córdoba, Argentina. Se casó con Mirta López, nacida en 1941 en Villa María, Córdoba.

Hijos de Celestino José Conrrero y Mirta López

- i. 29. Gustavo Fabián Conrrero
- ii. 30. María Eugenia Conrrero

10. Elva María Conrero Baldassa nació en 1933 en Silvio Pellico, Córdoba. Se casó con Rinaldo David Caverzasi Vaira en 1957 en Silvio Pellico, Córdoba. Rinaldo David (hijo de Carlos Caverzasi y Margarita Vaira) nació en 1929 en La Playosa, Córdoba.

Hijos de Elva María Conrero Baldassa y Rinaldo David Caverzasi Vaira

- i. 31. Hugo David Caverzasi
- ii. 32. Ricardo Luis Caverzasi
- iii. 33. Daniel Alejandro Caverzasi

11. Miguel Angel Conrero nació en 1935 en Silvio Pellico, Córdoba y murió en 2008 en Villa María, Córdoba. Se casó con Etelvina María de Isos Ángeles Picca Demarchi (hija de Pedro Antonio Picca Bonerotti y Catalina Demarchi) en 1958 en Villa María, Córdoba.

Hijos de Miguel Ángel Conrero
y Etelvina María de los Ángeles Picca Demarchi

- i. 34. Adriana Graciela Conrero
- ii. 35. María de los Ángeles Conrero

- iii. 36. Sergio Miguel Conrero
- iv. 37. Laura Cecilia Conrero
- v. 38. Guillermo Antonio Conrero

12. Luis Mario Conrero nació en 1938 en Silvio Pellico, Córdoba y se casó con Silvia Berta Imas, nacida en 1946 en Villa María, Córdoba.

Hijos de Luis Mario Conrero y Silvia Berta Imas

- i. 39. Lorena del Carmen Conrero Imas
- ii. 40. Federico Luis Conrero Imas

13. Norberto Emilio Conrero Baldassa nació en 1943 en Silvio Pellico, Córdoba. Se casó con Nelvi Del Carmen Paschetta Ferreyra en 1968 en La Playosa, Córdoba. NELVI (hija de Décimo Paschetta y Josefa del Carmen Ferreyra) nació en 1946 en Alto Alegre, Córdoba.

Hijos de Norberto Emilio Conrero Baldassa
y Nelvi del Carmen Paschetta Ferreyra

- i. 41. María Silvina Conrero
- ii. 42. Analía del Valle Conrero

14. Jorge Daniel Conrero nació en 1944 en Silvio Pellico, Córdoba y se casó con Etelvina María Gambino en 1972 en Silvio Pellico, Córdoba. Etelvina María nació en 1948 en Alcira, Córdoba, Argentina.

Hijos de Jorge Daniel Conrero y Etelvina Maria Gambino

- i. 43. Diego Mauricio Conrero
- ii. 44. Ivana Soledad Conrero
- iii. 45. Marcos Daniel Conrero

15. Dante Domingo Conrero nació en 1945 en Silvio Pellico, Córdoba y se casó con Mabel Cristaudo en 1970 en Villa María, Córdoba. Mabel nació en 1948 en Villa María, Córdoba.

Hijos de Dante Domingo Conrero y Mabel Cristaudo

- i. 46. Verónica Mabel Conrero
- ii. 47. Gabriela Conrero
- iii. 48. Carolina Conrero

16. Juan Domingo Conrero nació en 1946 en Silvio Pellico, Córdoba y se casó con Alicia Dominga Chiappero en 1970 en Silvio Pellico, Córdoba. Alicia, hija de Héctor Chiappero y Setemia Di Martino, nació en 1950 en Alto Alegre, Córdoba.

Hijos de Juan Domingo Conrero y Alicia Dominga Chiappero

- i. 49. Germán Leandro Conrero
- ii. 50. Juan Marcelo Conrero
- iii. 51. Alejandra Alicia Conrero
- iv. 52. Nicolás Matías Conrero

17. Susana Beatriz Conrero nació en 1949 en Silvio Pellico, Córdoba y se casó con Raúl Guillermo Demarchi en 1970 en Silvio Pellico, Córdoba, hijo de Ángel Demarchi y Cristina Conrero. Raúl nació en 1948 en Silvio Pellico, Córdoba.

Hijos de Susana Beatriz Conrero y Raúl Guillermo Demarchi

- i. 53. Karina del Valle Demarchi
- ii. 54. Patricia Susana Demarchi

18. Norberto Peiretti Conrero nació en 1929 en Alto Alegre, Córdoba.

19. Eleonor Peiretti Conrero nació en 1930 en Alto Alegre, Córdoba y murió en 2017 en Córdoba, Argentina.

20. Hugo Domingo Peiretti Conrero nació en 1932 en Alto Alegre, Córdoba y murió en 2000 en Córdoba, Argentina.

21. Víctor Daniel Peiretti Conrero nació en 1940 en Córdoba, Argentina.

22. Jorge Peiretti Conrero nació en 1942 y murió en 2017 en Córdoba, Argentina.

23. Oscar Lorenzo Peiretti Conrero nació en 1946 en Córdoba, Argentina.

24. Gladis Teresa Grenat Conrero nació en 1934 y murió en 2003 en Córdoba, Argentina.

25. Noemí Josefa Grenat Conrero nació en 1938 y murió en 2017 en Córdoba, Argentina.

26. Beatriz Victoria Grenat Conrero nació en 1940 en Córdoba, Argentina.

27. Raúl Alcides Grenat Conrero nació en 1946 en Córdoba, Argentina.

28. Adela Rubiolo Conrero.

4ª Generación (Bisnietos)

29. Gustavo Fabián Conrero nació en 1961 en Silvio Pellico, Córdoba y se casó con María Cecilia Campo en 2002 en Córdoba, Argentina. María nació en 1970 en Córdoba, Argentina.

Hijos de Gustavo Fabián Conrero y María Cecilia Campo

- i. 55. María Agustina Conrero
- ii. 56. Juan Vicente Conrero Campo
- iii. 57. Rosario Conrero

30. María Eugenia Conrero nació en 1963 en Silvio Pellico, se casó con Mauricio Cerri.

Hijos de María Eugenia Conrero y Mauricio Cerri

- i. 58. Catalina Cerri
- ii. 59. Stefano Cerri

31. Hugo David Caverzasi nació en 1958.

32. Ricardo Luis Caverzasi nació en 1960.

33. Daniel Alejandro Caverzasi nació en 1969.

34. Adriana Graciela Conrero nació en 1959 en Silvio Pellico, se casó con Mario Juno, nacido en 1959 en Villa María, Córdoba.

Hijos de Adriana Graciela Conrero y Mario Juno

- i. 60. Ayelen Juno
- ii. 61. Ezequiel Juno

35. María de los Ángeles Conrero nació en 1961 en Silvio Pellico, Córdoba y se casó con Eliceo Pozerle. Eliceo murió en 2017.

Hijos de María de los Ángeles Conrero y Eliceo Pozerle

- i. 62. Isabella Pozerle
- ii. 63. Stefano Pozerle
- iii. 64. Fabrizzio Pozerle

36. Sergio Miguel Conrero nació en 1964 en Silvio Pellico, Córdoba, se casó con Ana Conti.

Hijos de Sergio Miguel Conrero y Ana Conti

- i. 65. Renta Conrero
- ii. 66. Facundo Conrero

37. Laura Cecilia Conrero nació en 1966 en Silvio Pellico, y se casó con Gustavo Timpano.

Hijos de Laura Cecilia Conrero y Gustavo Timpano

- i. 67. Valentina Timpano
- ii. 68. Guillermina Timpano

38. Guillermo Antonio Conrero nació en 1974 en Villa María y se casó con Laura Aendi, nacida en 1976 en Villa María, Córdoba.

Hijos de Guillermo Antonio Conrero y Laura Aendi

- i. 69. Catalina Conrero
- ii. 70. Emma Conrero Aendi

39. Lorena del Carmen Conrero Imas nació en 1979 en Pozo del Molle, Córdoba.

40. Federico Luis Conrero Imas nació en 1982 en Pozo del Molle, Córdoba.

41. María Silvina Conrero nació en 1971 en Villa María, Córdoba y se casó con Roberto Scattolón en 1992 en Silvio Pellico, Córdoba. Roberto nació en 1970 en Villa María, Córdoba.

Hijos de María Silvina Conrero y Roberto Scattolón

- i. 71. María Paula Scattolón
- ii. 72. Lucila del Carmen Scattolón
- iii. 73. Matías Roberto Scattolón
- iv. 74. Antonella Lourdes Scattolón

42. Analía del Valle Conrero nació en 1974 en Villa María, Córdoba. Se casó con Marcelo Virgolini en 1995 en Villa María, Córdoba, hijo de Delgi José Virgolini y Lidia Caffaro Demarchi. Marcelo nació en 1972.

Hijos de Analía del Valle Conrero y Marcelo Virgolini

- i. 75. Pablo Gastón Virgolini
- ii. 76. Melina Sofía Virgolini
- iii. 77. Agustín David Virgolini

43. Diego Mauricio Conrero nació en 1973 en Silvio Pellico, Córdoba y se casó con Sonia Albornoz en 1992 en Pozo del Molle, Córdoba. Sonia, hija de José Ángel Albornoz y Sara Mirta López, nació en 1975 en Pozo del Molle, Córdoba, Argentina.

Hijos de Diego Mauricio Conrero y Sonia Albornoz

- i. 78. Micaela Conrero
- ii. 79. Agustín Conrero
- iii. 80. Ángelo Conrero

44. Ivana Soledad Conrero nació en 1975 en Silvio Pellico, Córdoba y se casó con Hernán Lione.

Hijos de Ivana Soledad Conrero y Hernán Lione

- i. 81. Victorio Lione
- ii. 82. María Emilia Lione Conrero

45. Marcos Daniel Conrero nació en 1979 en Silvio Pellico, Córdoba y se casó con Paola Frosasco.

Hijos de Marcos Daniel Conrero y Paola Frosasco

- i. 83. Facundo Conrero
- ii. 84. Tomás Conrero Frosasco

46. Verónica Mabel Conrero nació en 1972.

47. Gabriela Conrero nació en 1975 en Villa María, Córdoba y se casó con Gabriel Palermo.

Hijos de Gabriela Conrero y Gabriel Palermo

- i. 85. Valentín Palermo
- ii. 86. María Paz Palermo

48. Carolina Conrero nació en 1978. Ella se casó con Maximiliano Raúl Correa.

Hijos de Carolina Conrero y Maximiliano Raúl Correa.

- i. 87. María Paz Correa

49. Germán Leandro Conrero nació en 1973 en Silvio Pellico, Córdoba y se casó con Karina Beatriz Garabello en 1999 en Villa María, Córdoba. Karina, hija de Raúl Bernardino Garabello y María Beatriz Molineris, nació en 1974 en Villa María, Córdoba.

Hijos de Germán Leandro Conrero y Karina Beatriz Garabello

- i. 88. Maximiliano Conrero
- ii. 89. Valentino Conrero

50. Juan Marcelo Conrero nació en 1974 en Silvio Pellico, Córdoba y se casó con María Virginia De La Torre en 2013 en Córdoba, Argentina, nacida en 1983 en Córdoba, Argentina.

Hijos de Juan Marcelo Conrero y María Virginia De La Torre

- i. 90. Agostina Conrero
- ii. 91. Juan Ignacio Conrero

51. Alejandra Alicia Conrero nació en 1975 en Silvio Pellico, Córdoba y se casó con Javier Raúl Semenzin en 2002 en Silvio Pellico, Córdoba. Javier Raúl nació en 1971 en Silvio Pellico, Córdoba.

Hijos de Alejandra Alicia Conrero y Javier Raúl Semenzin

- i. 92. Gastón Tomás Semenzin
- ii. 93. Santiago Semenzin

52. Nicolás Matías Conrero nació en 1988 en Silvio Pellico, Córdoba.

53. Karina del Valle Demarchi nació en 1971 en Silvio Pellico, Córdoba.

54. Patricia Susana Demarchi nació en 1972 en Silvio Pellico, Córdoba.

5ª Generación (Tataranietos)

55. María Agustina Conrero nació en 1997.

56. Juan Vicente Conrero Campo nació en 2003.

57. Rosario Conrero nació en 2004.

58. Catalina Cerri nació en 2003.

59. Stefano Cerri nació en 2003.

60. Ayelen Juno nació en 1989.

61. Ezequiel Juno nació en 1993 en Villa María, Córdoba.
62. Isabella Pozerle.
63. Stefano Pozerle.
64. Fabrizzio Pozerle murió en 2016.
65. Renta Conrero. Ella se casó con Julián Lopez.
66. Facundo Conrero.
67. Valentina Timpano.
68. Guillermina Timpano.
69. Catalina Conrero Aendi nació en 2005 en Villa María, Córdoba.
70. Emma Conrero Aendi nació en 2008 en Villa María, Córdoba.
71. María Paula Scattolón nació en 1993 en Villa María, Córdoba.
72. Lucila Del Carmen Scattolón nació en 1995 en Villa María, Córdoba.
73. Matías Roberto Scattolón nació en 1999 en Villa María, Córdoba.
74. Antonella Lourdes Scattolón nació en 2002 en Villa María, Córdoba.
75. Pablo Gastón Virgolini nació en 1995.
76. Melina Sofía Virgolini nació en 1999.
77. Agustín David Virgolini nació en 2000.
78. Micaela Conrero nació en 1993 en Pozo del Molle, Córdoba.
79. Agustín Conrero nació en 1998 en Pozo del Molle, Córdoba.
80. Ángelo Conrero nació en 2004 en Pozo del Molle, Córdoba.
81. Victorio Lione nació en 2013 en Villa María, Córdoba.
82. María Emilia Lione Conrero nació en 2014 en Villa María, Córdoba.
83. Facundo Conrero nació en 2009 en Villa María, Córdoba.
84. Tomás Conrero Frosasco nació en 2014 en Villa María, Córdoba.

85. Valentín Palermo nació en 2001.
86. María Paz Palermo nació en 2003.
87. María Paz Correa nació en 2010.
88. Maximiliano Conrero nació en 2001 en Córdoba, Argentina.
89. Valentino Conrero nació en 2003 en Córdoba, Argentina.
90. Agostina Conrero nació en 2003 en Córdoba, Argentina.
91. Juan Ignacio Conrero nació en 2004 en Córdoba, Argentina.
92. Gastón Tomás Semenzin nació en 1998 en Córdoba, Argentina.
93. Santiago Semenzin nació en 2003 en Córdoba, Argentina.

Familia Conrero Demarchi / Maurino Demarchi

1ª Generación

1. Juan Bautista Conrero Demarchi nació en 1886 en Saluzzo, Piemonte, Italia. Se casó con Lucía Maurino en 1912 en La Playosa, Córdoba. Lucía, hija de José Maurino y Antonia Demarchi, nació en 1895 en Ceres, Santa Fe.

Hijos de Juan Bautista Conrero Demarchi y Lucía Maurino

- i. 2. Magdalena Conrero Maurino
- ii. 3. Antonia María Conrero Maurino
- iii. 4. Teresa Magdalena Conrero Maurino
- iv. 5. José Severo Conrero Maurino
- v. 6. Juana Victoria Conrero Maurino

2ª Generación (Hijos)

2. Magdalena Conrero Maurino nació en 1895 en El Trébol, Santa Fe y murió en 1949 en Silvio Pellico, Córdoba. Se casó con Guillermo Demarchi Audisio en 1912 en La Playosa, Córdoba, hijo de Blas Demarchi y Catalina Audisio, que nació en 1888 en San Genaro, Santa Fe y murió en 1973 en Villa María, Córdoba.

Hijos de Magdalena Conrero Maurino y Guillermo Demarchi Audisio

- i. 7. Catalina Demarchi Conrero
- ii. 8. Blas Bartolomé Demarchi Conrero
- iii. 9. Domingo Pedro Demarchi Conrero
- iv. 10. Dominga Margarita Demarchi Conrero
- v. 11. Teresa Demarchi Conrero
- vi. 12. Juana Otilia Demarchi Conrero
- vii. 13. Anastasio Celestino Demarchi Conrero
- viii. 14. Teodoro Inocente Demarchi Conrero
- ix. 15. Juan Agustín Demarchi Conrero
- x. 16. Rita Victoria Demarchi Conrero

- xi. 17. Natalia Laura Demarchi Conrero
- xii. 18. Alfredo Clemente Demarchi Conrero
- xiii. 19. Ángel Conrado Demarchi Conrero
- xiv. 20. Lucía Isabel Demarchi Conrero
- xv. 21. Francisco José Demarchi Conrero

3. Antonia María Conrero Maurino nació en 1915 en Silvio Pellico, Córdoba y se casó con Dante Panero en 1942 en Villa María, Córdoba.

4. Teresa Magdalena Conrero Maurino nació en 1916 y murió en 1919 en Silvio Pellico, Córdoba.

438

5. José Severo Conrero Maurino nació en 1919 en Silvio Pellico, Córdoba.

6. Juana Victoria Conrero Maurino.

3ª Generación (Nietos)

7. Catalina Demarchi Conrero nació en 1911 y murió en 1978 en Silvio Pellico, Córdoba.

8. Blas Bartolomé Demarchi Conrero nació en 1913 y murió en 1913 en Silvio Pellico, Córdoba.

9. Domingo Pedro Demarchi Conrero nació en 1914 y murió en 1990 en Silvio Pellico, Córdoba.

10. Dominga Margarita Demarchi Conrero nació en 1917 y murió en 1986 en Silvio Pellico, Córdoba.

11. Teresa Demarchi Conrero nació en 1918 y murió en 1925 en Silvio Pellico, Córdoba.

12. Juana Otilia Demarchi Conrero nació en 1919 y murió en 1919 en Silvio Pellico, Córdoba.

13. Anastasio Celestino Demarchi Conrero nació en 1921 y murió en 1993 en Silvio Pellico, Córdoba.

14. Teodoro Inocente Demarchi Conrero nació en 1922 y murió en 1998 en Silvio Pellico, Córdoba.

15. Juan Agustín Demarchi Conrero nació en 1924 y murió en 2000 en Villa María, Córdoba.

16. Rita Victoria Demarchi Conrero nació en 1925 en Silvio Pellico, Córdoba.

17. Natalia Laura Demarchi Conrero nació en 1926 y murió en 2003 en Villa María, Córdoba.

18. Alfredo Clemente Demarchi Conrero nació en 1927 y murió en 1928 en Silvio Pellico, Córdoba.

19. Ángel Conrado Demarchi Conrero nació en 1928 y murió en 1994 en Silvio Pellico, Córdoba.

20. Lucía Isabel Demarchi Conrero nació en 1929 en Silvio Pellico, Córdoba.

21. Francisco José Demarchi Conrero nació en 1935 en Silvio Pellico, Córdoba.

Fuentes: Registro Civil de La Playosa, 2019, La Playosa, Córdoba. / Conrero Germán, 2016, Córdoba, Argentina / Conrero, Alicia Chiappero de, 2017-2018-2019, Silvio Pellico, Argentina.

Demarchi

1ª Generación

1. Pedro Demarchi, se casó con Antonina Orese.

Hijos de Pedro Demarchi y Antonina Orese

i. 2. Juan Bautista Demarchi Orese

2ª Generación (Hijos)

2. Juan Bautista Demarchi Orese (genearca) nació en 1817 en Cardé, Piemonte, Italia y murió en 1866 en Salusso, Piemonte, Italia. Se casó con Teresa Catalina Alesso, hija de Guillermo Alesso y María Gagliardi. Teresa nació en 1820 en Villanova Solaro, Cardé, Piemonte, Italia y murió en 1866 en Saluzzo, Piemonte, Italia.

Hijos de Juan Bautista Demarchi Orese y Teresa Catalina Alesso

- i. 3. Pedro Demarchi Alesso
- ii. 4. Guillermo Demarchi Alesso
- iii. 5. Blas Demarchi Alesso
- iv. 6. Juana Marina Demarchi Alesso
- v. 7. Antonio Demarchi Alesso

3ª Generación (Nietos)

3. Pedro Demarchi Alesso nació en 1841 en Saluzzo, Piemonte, Italia y se casó con Catalina Marconetto.

4. Guillermo Demarchi Alesso nació en 1846 en Saluzzo, Piemonte, Italia.

5. Blas Demarchi Alesso nació en 1851 en Villanova Solaro, Saluzzo, Italia y murió en 1932 en Silvio Pellico, Córdoba.

6. Juana Marina Demarchi Alesso nació en 1855 en Saluzzo, Piemonte,

Italia y murió en 1935 en Silvio Pellico, Córdoba. (Ver rama Familia Conrero/Demarchi).

7. Antonio Demarchi Alesso nació en 1860 en Saluzzo, Piemonte, Italia y murió en 1922 en Silvio Pellico, Córdoba. (Ver rama Familia Demarchi/Conrero).

Familia Demarchi / Audisio

1ª Generación

1. Blas Demarchi Alesso (genearca) nació en 1851 en Villanova Solaro, Saluzzo, Italia y murió en 1932 en Silvio Pellico, Córdoba. Se casó con Catalina Audisio Vaira en 1878 en Saluzzo, Piemonte, Italia. Catalina, hija de Juan Audisio y Andreína Vaira, nació en 1857 en Cervignasco, Saluzzo, Italia y murió en 1930 en Silvio Pellico, Córdoba.

442

Daniel Pomba ~ Sebastián Alonso

Hijos de Blas Demarchi Alesso y Catalina Audisio Vaira

- i. 2. Juan Bautista Demarchi Audisio
- ii. 3. Teresa Demarchi Audisio
- iii. 4. Andreína Demarchi Audisio
- iv. 5. Ana Adriana Demarchi Audisio
- v. 6. Juan Demarchi Audisio
- vi. 7. Guillermo Demarchi Audissio
- vii. 8. Juana Demarchi Audissio
- viii. 9. Bartolomé Demarchi Audisio
- ix. 10. Santiago Demarchi Audisio
- x. 11. Laura Demarchi Audisio
- xi. 12. Pedro Antonio Demarchi Audisio
- xii. 13. Victoria Demarchi Audissio
- xiii. 14. María Antonia Demarchi Audisio

2ª Generación (Hijos)

2. Juan Bautista Demarchi Audisio nació en 1880 en Saluzzo, Piemonte, Italia y murió en 1968 en Silvio Pellico, Córdoba.

3. Teresa Demarchi Audisio nació en 1881 en Saluzzo, Piemonte, Italia y murió en 1970 en Silvio Pellico, Córdoba.

4. Andreina Demarchi Audisio nació en 1882 en Saluzzo, Piemonte, Italia. Se casó con Esteban Bruno en 1906.

5. Ana Adriana Demarchi Audisio nació en 1883 en Saluzzo, Piemonte,

Italia. Se casó con Pedro Bruna Melanessi en 1906 en Villa María, Córdoba. PEDRO (hijo de Esteban Bruna y Catalina Melanessi) nació en 1881 en Bra, Italia.

6. Juan Demarchi Audisio nació en 1884 en Saluzzo, Piemonte, Italia y murió en 1957 en Silvio Pellico, Córdoba

7. Guillermo Demarchi Audisio nació en 1889 en Jesús María, Santa Fe y murió en 1973 en Villa María, Córdoba. Se casó por primera vez con Magdalena Conrero Vagliengo en 1912 en La Playosa, Córdoba. Magdalena (hija de Domingo Conrero Giletta y Dominga Vagliengo) nació en 1895 en El Trébol, Santa Fe y murió en 1949 en Silvio Pellico, Córdoba. Guillermo Demarchi se casó por segunda vez con Ángela Dorotea Contreras en 1952 en Villa María, Córdoba, hija de Pedro Contreras y Eudisia López. Ángela nació en 1927 en Villa María, Córdoba.

8. Juana Demarchi Audisio nació en 1890 en Santa Teresa, Santa Fe y se casó con Juan Bautista Busso Romano en 1910 en Villa María, Córdoba. JUAN, hijo de Nicolás Busso y Margarita Romano, nació en 1885 en Saluzzo, Piemonte, Italia.

9. Bartolomé Demarchi Audisio nació en 1892 en San Genaro, Santa Fe y murió en 1946 en Silvio Pellico, Córdoba. Se casó con Ana Victoria Primo en 1915 en La Playosa, Córdoba, hija de Santiago Primo y María Seresoli). Ana nació en 1895 en San José de la Esquina, Santa Fe y murió en 1951 en Silvio Pellico, Córdoba.

10. Santiago Demarchi Audisio nació en 1894 en Las Rosas, Santa Fe y murió en 1970 en Silvio Pellico, Córdoba. Se casó con Bartolomea Conrero Della Rossa en 1918 en La Playosa, Córdoba, hija de Juan Conrero y Ana María Della Rossa. Bartolomea nació en 1898 y murió en 1970 en Silvio Pellico, Córdoba.

11. Laura Demarchi Audisio nació en 1895 en El Trébol, Santa Fe y murió en 1986 en Silvio Pellico, Córdoba. Se casó con Pedro Conrero Vagliengo en 1918 en La Playosa, Córdoba, hijo de Domingo Conrero Giletta y Teresa Dominga Vagliengo. Pedro nació en 1891 en El Trébol, Santa Fe y murió en 1965 en Silvio Pellico, Córdoba.

12. Pedro Antonio Demarchi Audisio nació en 1898 en Silvio Pellico, Córdoba y murió en 1975 en Silvio Pellico, Córdoba y se casó con Margarita Romano Bonerotti en 1921 en La Playosa, Córdoba. Margarita, hija de Pedro Romano y Catalina Bonerotti, nació en 1900 en San Genaro, Santa Fe y murió en 1984 en Villa Carlos Paz, Córdoba.

13. Victoria Demarchi Audisio nació en 1900 en Silvio Pellico, Córdoba y murió en 1943 en Silvio Pellico, Córdoba. Se casó con Juan Conrero Vagliengo en 1922 en La Playosa, Córdoba, hijo de Domingo Conrero

Giletta y Teresa Dominga Vagliengo. Juan nació en 1896 en El Trébol, Santa Fe y murió en 1979 en Silvio Pellico, Córdoba.

14. María Antonia Demarchi Audisio nació en 1904 en Silvio Pellico, Córdoba y murió en 1979 en Silvio Pellico, Córdoba. Se casó con Alfredo Conrero Vagliengo en 1924 en La Playosa, Córdoba. ALFREDO, hijo de Domingo Conrero y Dominga Vagliengo, nació en 1898 en El Trébol, Santa Fe y murió en 1983 en Silvio Pellico, Córdoba.

Familia Demarchi Audisio / Bruna

1ª Generación

1. Juan Bautista Demarchi Audisio (genearca) nació en 1880 en Saluzzo, Piemonte, Italia y murió en 1968 en Silvio Pellico, Córdoba. Se casó por primera vez con Magdalena Bruna en 1906 en La Playosa, Córdoba, hija de Esteban Bruna y Catalina Milaneseo. Magdalena nació en 1886 en Bra, Italia y murió en 1946 en Silvio Pellico, Córdoba. Juan Bautista se casó por segunda vez con Teresa Conrero Della Rossa en 1949 en La Playosa, Córdoba. Teresa, hija de Juan Conrero y Ana María Della Rossa, nació en 1902 en Silvio Pellico, Córdoba.

445

Colonia Silvio Pellico: sus raíces, religión y cooperativismo

Hijos de Juan Bautista Demarchi Audisio y Magdalena Bruna

- i. 2. Blas Demarchi Bruna
- ii. 3. Esteban Simón Demarchi Bruna
- iii. 4. Catalina Del Carmen Demarchi Bruna
- iv. 5. Teresa Catalina Demarchi Bruna
- v. 6. Juan Domingo Demarchi Bruna (Sacerdote)
- vi. 7. Juana Demarchi Bruna
- vii. 8. Laura María Demarchi Bruna
- viii. 9. Lucía Demarchi Bruna
- ix. 10. Marcelino Guillermo Demarchi Bruna
- x. 11. Inés Demarchi Bruna
- xi. 12. Francisco Demarchi Bruna
- xii. 13. Luisa Demarchi Bruna

2ª Generación (Hijos)

2. Blas Demarchi Bruna nació en 1907 y murió en 1987 en Silvio Pellico, Córdoba. Se casó con Dominga Caffaro en 1931 en La Playosa, Córdoba. Dominga, hija de Antonio Caffaro y Elisa Ruffinatti, nació en 1913 en San Jorge, Santa Fe y murió en 1988 en Villa María, Córdoba.

Hijos de Blas Demarchi Bruna y Dominga Caffaro

- i. 14. Irma Demarchi
- ii. 15. Idelso Demarchi Caffaro
- iii. 16. Luis Demarchi Caffaro
- iv. 17. Elisa Demarchi Caffaro
- v. 18. Cecilia Demarchi Caffaro
- vi. 19. Enrique Demarchi Caffaro

3. Esteban Simón Demarchi Bruna nació en 1909 en Silvio Pellico, Córdoba y murió en 1987 en Villa María, Córdoba. Se casó con Teresa Rubiano Mola en 1933 en La Playosa, Córdoba, hija de Bautista Rubiano e Irma Mola. Teresa nació en 1911 en Marcos Juárez, Córdoba y murió en 2000 en Villa María, Córdoba.

Hijos de Esteban Simón Demarchi Bruna y Teresa Rubiano Mola

- i. 20. Lidia Nelly Demarchi Rubiano
- ii. 21. Elida Raquel Demarchi Rubiano
- iii. 22. Evelio Demarchi Rubiano

4. Catalina Del Carmen Demarchi Bruna nació en 1910 y murió en 1985 en Silvio Pellico, Córdoba. Se casó con Blas Nicolino Demarchi en 1930 en Villa María, Córdoba, hijo de Juan Bautista Pablo Nicolino Cacciolato y Teresa Demarchi Audisio. BLAS NICOLINO nació en 1906 y murió en 1983 en Silvio Pellico, Córdoba.

Hijos de Catalina Del Carmen Demarchi Bruna y Blas Nicolino Demarchi

- i. 23. Hugo Bautista Nicolino Demarchi
- ii. 24. Amalia Teresa Nicolino Demarchi
- iii. 25. Eladio Blas Nicolino Demarchi
- iv. 26. María Del Carmen Nicolino Demarchi

5. Teresa Catalina Demarchi Bruna nació en 1912 en Silvio Pellico, Córdoba y murió en 1970 en La Playosa, Córdoba. Se casó con Augusto Deganis en 1930 en La Playosa, Córdoba, hijo de Raimondo Vittorio Deganis y Catalina Valussi. Augusto nació en 1899 en Talmasson, Italia y murió en 1977 en La Playosa, Córdoba.

Hijos de Teresa Catalina Demarchi Bruna y Augusto Deganis

- i. 27. Italo Eugenio Deganis Demarchi
- ii. 28. Elda Ester Deganis Demarchi
- iii. 29. Víctor Hugo Deganis Demarchi
- iv. 30. Raimundo Bautista Deganis Demarchi

6. Juan Domingo Demarchi Bruna (Sacerdote) nació en 1913 en Silvio Pellico, Córdoba y murió en 1966 en Tucumán, Argentina.

7. Juana Demarchi Bruna nació en 1915 en Silvio Pellico, Córdoba y se casó con Domingo Besso Verderone en 1933 en La Playosa, Córdoba. Domingo, hijo de Juan Bautista Besso y Teresa Verderone, nació en 1907 en Uchaca, Córdoba.

Hijos de Juana Demarchi Bruna y Domingo Besso Verderone

- i. 31. Clelia Besso Demarchi.
- ii. 32. Malvina Besso Demarchi
- iii. 33. Delfina Besso Demarchi
- v. 3 Daniel Besso Demarchi

8. Laura María Demarchi Bruna nació en 1918 y murió en 2001 en Silvio Pellico, Córdoba. Se casó con Carlos Caffaro en 1939 en La Playosa, Córdoba. Carlos, hijo de Antonio Caffaro y Felisa Ruffinatti, nació en 1915 en Las Varillas, Córdoba y murió en 1974 en Silvio Pellico, Córdoba.

Hijos de Laura María Demarchi Bruna y Carlos Caffaro

- i. 36. Héctor Caffaro Demarchi
- ii. 37. Hilda Caffaro Demarchi
- i 38. Luis Caffaro Demarchi
- v. 39. Mirta Caffaro Demarchi
- v 40. Nelly Caffaro Demarchi

9. Lucía Demarchi Bruna nació en 1918 en Silvio Pellico, Córdoba y murió en 1998 en Villa María, Córdoba. Se casó con Oreste Oddone Cortaza en 1940 en Villa María, Córdoba, hijo de Miguel Oddone y Margarita Cortaza. Oreste nació en 1911 en Silvio Pellico, Córdoba y murió en 1973 en Silvio Pellico, Córdoba.

Hijos de Lucía Demarchi Bruna y Oreste Oddone Cortaza

- i. 41. Isabel Oddone Demarchi
- ii. 42. Edita Oddone Demarchi

10. Marcelino Guillermo Demarchi Bruna nació en 1920 en Silvio Pellico, Córdoba. Se casó con Fredesvinda María Magdalena Ambroggio en 1946 en La Playosa, Córdoba, hija de Santiago Ambroggio y Teresa Zanellato. Fredesvinda nació en 1929 en La Playosa, Córdoba.

Hijos de Marcelino Guillermo Demarchi Bruna
y Fredesvinda María Magdalena Ambroggio

- i. 43. Ricardo Demarchi Ambroggio
- ii. 44. Alberto Demarchi Ambroggio
- iii. 45. Marta Demarchi Ambroggio

11. Inés Demarchi Bruna nació en 1921 en Silvio Pellico, Córdoba y se casó con Alfredo Raúl Gambino, que nació en 1922 y murió en 2014 en Ramón J. Carcano, Córdoba.

Hijos de Inés Demarchi Bruna y Alfredo Raúl Gambino

- i. 46. Lala Gambino Demarchi
- ii. 47. Graciela Gambino Demarchi
- iii. 48. Alberto Gambino Demarchi

12. Francisco Demarchi Bruna nació en 1923 y murió en 1958 en Silvio Pellico, Córdoba.

13. Luisa Demarchi Bruna nació en 1925 en Silvio Pellico, Córdoba y murió en 2005 en Villa María, Córdoba. Se casó con Alejandro De Marchi Baldissera en 1949 en La Playosa, Córdoba, hijo de Virgilio De Marchi y María Vicenta Baldissera. Alejandro nació en 1920 en Los Zorros, Córdoba y murió en 1989 en Alto Alegre, Córdoba.

Hijos de Luisa Demarchi Bruna y Alejandro De Marchi Baldissera

- i. 49. Américo Alejandro De Marchi Demarchi
- ii. 50. Norma
- iii. 51. Mario César De Marchi Demarchi
- iv. 52. Sandra Maricel De Marchi Demarchi

3ª Generación (Nietos)

14. Irma Demarchi nació en 1930 y murió en 2003 en Villa María, Córdoba.

15. Idelso Demarchi Caffaro nació en 1936 y murió en 1936 en Silvio Pellico, Córdoba.

16. Luis Demarchi Caffaro nació en 1938 y murió en 2010 en Silvio Pellico, Córdoba.

17. Elisa Demarchi Caffaro nació en 1939 y murió en 1939 en Silvio Pellico, Córdoba.

18. Cecilia Demarchi Caffaro nació en 1942 en Silvio Pellico, Córdoba. Se casó con Humberto Lucio Mario Verolo en 1963 en La Playosa, Córdoba, hijo de Armando Verolo y Elvira Arce. Humberto nació en 1940 en Pozo del Molle, Córdoba.

19. Enrique Demarchi Caffaro nació en 1946 en Silvio Pellico, Córdoba.

20. Lidia Nelly Demarchi Rubiano nació en 1934 en Silvio Pellico, Córdoba y murió en 2014 en Córdoba, Argentina. Se casó con José Ferrero en 1959 en Villa María, Córdoba, que nació en Arroyo Cabral, Córdoba y murió en 2003 en Córdoba,

Hijos de Lidia Nelly Demarchi Rubiano y José Ferrero

- i. 53. Silvia Ferrero Demarchi
- ii. 54. Gricelda Ferrero Demarchi
- iii. 55. Roxana Ferrero Demarchi
- iv. 56. Horacio Ferrero Demarchi

21. Elida Raquel Demarchi Rubiano nació en 1939 en La Playosa, Córdoba y se casó con José Aroldo Ruiz en 1960 en Villa María, Córdoba.

José Aroldo nació en 1934 en Ramallo, Buenos Aires, y murió en 2017 en Córdoba, Argentina.

Hijos de Elida Raquel Demarchi Rubiano y José Aroldo Ruiz

- i. 57. Gustavo Aroldo Ruiz Demarchi
- ii. 58. Ivana Andrea Ruiz Demarchi
- iii. 59. Claudio Fernando Ruiz Demarchi

22. Evelio Demarchi Rubiano nació en 1942 en Silvio Pellico, Córdoba y se casó con Graciela Fraire en 1968 en Villa María, Córdoba. Graciela nació en 1947 en Dalmacio V. Sarsfield, Córdoba y murió en 1984 en Villa María, Córdoba.

Hijos de Evelio Demarchi Rubiano y Graciela Fraire

- i. 60. Sonia Lucrecia Demarchi Fraire
- ii. 61. Andrea Mabel Demarchi Fraire
- iii. 62. Cecilia Lucrecia Demarchi Fraire

23. Hugo Bautista Nicolino Demarchi nació en 1931 y murió en 1931 en Silvio Pellico, Córdoba.

24. Amalia Teresa Nicolino Demarchi nació en 1933 en Silvio Pellico, Córdoba y murió en 1983 en Córdoba, Argentina.

25. Eladio Blas Nicolino Demarchi nació en 1935 en Silvio Pellico, Córdoba y murió en 2017 en La Playosa, Córdoba.

26. María del Carmen Nicolino Demarchi nació en 1941 en Silvio Pellico y murió en 2018 en San Antonio de Litín, Córdoba.

27. Italo Eugenio Deganis Demarchi nació en 1933 en Silvio Pellico, Córdoba y murió en 2008 en Buenos Aires, Argentina.

28. Elda Ester Deganis Demarchi nació en 1934 en Silvio Pellico, Córdoba.

29. Víctor Hugo Deganis Demarchi nació en 1938 en Wilde, Buenos Aires.

30. Raimundo Bautista Deganis Demarchi nació en 1940 en Wilde, Buenos Aires.

31. Clelia Besso Demarchi nació en 1933 en Silvio Pellico, Córdoba.

32. Malvina Besso Demarchi nació en 1938 en Silvio Pellico, Córdoba.
33. Delfina Besso Demarchi nació en 1945 en Silvio Pellico, Córdoba.
34. Ernesto Besso Demarchi nació en 1945 en Silvio Pellico, Córdoba y murió en 2007 en Villa María, Córdoba.
35. Daniel Besso Demarchi nació en 1950 en Silvio Pellico, Córdoba.
36. Héctor Caffaro Demarchi nació en 1939 y murió en 2011 en Córdoba, Argentina
37. Hilda Caffaro Demarchi nació en 1941 y murió en 2019 en Córdoba, Argentina
37. Juan Carlos Caffaro Demarchi nació en 1944 y murió en 1996 en Córdoba, Argentina
38. Luis Caffaro Demarchi nació en 1947 y murió en 2015 en Córdoba, Argentina
39. Mirta Caffaro Demarchi nació en 1952 en Córdoba, Argentina
40. Nelly Caffaro Demarchi nació en 1956 Córdoba, Argentina.
40. Gladys Caffaro Demarchi nació en 1956 en Córdoba, Argentina
41. Isabel Oddone Demarchi nació en 1945 en Alto Alegre, Córdoba
42. Edita Oddone Demarchi nació en 1950 en Alto Alegre, Córdoba
43. Ricardo Demarchi Ambroggio.
44. Alberto Demarchi Ambroggio.
45. Marta Demarchi Ambroggio.
46. Lala Gambino Demarchi.
47. Graciela Gambino Demarchi.
48. Alberto Gambino Demarchi.
49. Américo Alejandro De Marchi Demarchi nació en 1950 en Alto Alegre, Córdoba.

50. Norma del Carmen De Marchi Demarchi nació en 1953 en Alto Alegre, Córdoba.

51. Mario César De Marchi Demarchi nació en 1956 en Alto Alegre, Córdoba y murió en 2006 en Villa María, Córdoba.

52. Sandra Maricel De Marchi Demarchi nació en 1968 en Alto Alegre, Córdoba.

4ª Generación (Bisnetos)

452

53. Silvia Ferrero Demarchi nació en 1960 en Villa María, Córdoba.

54. Gricelda Ferrero Demarchi nació en 1962 en Villa María, Córdoba.

55. Roxana Ferrero Demarchi nació en 1968 en Villa María, Córdoba.

56. Horacio Ferrero Demarchi nació en 1971 en Villa María, Córdoba.

57. Gustavo Aroldo Ruiz Demarchi nació en 1961 en Villa María, Córdoba.

58. Ivana Andrea Ruiz Demarchi nació en 1968 en Villa María, Córdoba.

59. Claudio Fernando Ruiz Demarchi nació en 1971 en Córdoba, Argentina.

60. Sonia Lucrecia Demarchi Fraire nació en 1969 en Silvio Pellico, Córdoba. Se casó con Carlos Pavioti en 1996 en Villa María, Córdoba, que nació en 1968 en Villa María, Córdoba.

Hijos de Sonia Lucrecia Demarchi Fraire y Carlos Pavioti

- i. 63. Luciano Pavioti Demarchi
- ii. 64. Mauricio Pavioti Demarchi
- iii. 65. Marcos Pavioti Demarchi

61. Andrea Mabel Demarchi Fraire nació en 1972 en Silvio Pellico, Córdoba. Se casó con Gabriel Goia en 1995 en Villa María, Córdoba. Gabriel nació en 1971 en Villa María, Córdoba.

Hijos de Andrea Mabel Demarchi Fraire y Gabriel Goia

- i. 66. Esteban Goia Demarchi
- ii. 67. Julián Goia Demarchi
- iii. 68. Valeria Goia Demarchi

62. Cecilia Lucrecia Demarchi Fraire nació en 1975 en Silvio Pellico, Córdoba. Se casó con Lauro Gastón Moyano en 2006 en Villa María, Córdoba, que nació en 1978 en Villa María, Córdoba.

Hijos de Cecilia Lucrecia Demarchi Fraire y Lauro Gastón Moyano

- i. 69. Felipe Moyano Demarchi
- ii. 70. Valentín Moyano Demarchi
- iii. 71. Antonio Moyano Demarchi

5ª Generación (Tataranietos)

63. Luciano Pavioti Demarchi nació en 1997 en Villa María, Córdoba.
64. Mauricio Pavioti Demarchi nació en 2004 en Villa María, Córdoba.
65. Marcos Pavioti Demarchi nació en 2006 en Villa María, Córdoba.
66. Esteban Goia Demarchi nació en 1996 en Villa María, Córdoba.
67. Julian Goia Demarchi nació en 2001 en Villa María, Córdoba.
68. Valeria Goia Demarchi nació en 2006 en Villa María, Córdoba.
69. Felipe Moyano Demarchi nació en 2007 en Anisacate, Córdoba.
70. Valentín Moyano Demarchi nació en 2009 en Anisacate, Córdoba.
71. Antonio Moyano Demarchi nació en 2013 en Anisacate, Córdoba.

Familia Demarchi Audisio / Nicolino

1ª Generación

1. Teresa Demarchi Audisio nació en 1881 en Saluzzo, Piemonte, Italia y murió en 1970 en Silvio Pellico, Córdoba. Se casó con Juan Bautista Nicolino Cacciolatto en 1896 en El Trébol, Santa Fe, hijo de Giovanni Battista Nicolino Bongiovanni y Lucía Cacciolatto. Juan nació en 1865 en Saluzzo, Piemonte, Italia y murió en 1944 en Silvio Pellico, Córdoba.

455

Hijos de Teresa Demarchi Audisio y Juan Bautista Nicolino Cacciolatto

- i. 2. Lucía Nicolino Demarchi
- ii. 3. Juan Bautista Nicolino Demarchi
- iii. 4. Catalina Nicolino Demarchi
- iv. 5. Brígida Nicolino Demarchi
- v. 6. Teresa Nicolino Demarchi
- vi. 7. Blas Nicolino Demarchi
- vii. 8. José Nicolino Demarchi
- viii. 9. Juan Nicolino Demarchi
- ix. 10. Juana Adriana Nicolino Demarchi
- x. 11. Santiago Alberto Nicolino Demarchi
- xi. 12. Laura Nicolino Demarchi

2ª Generación (Hijos)

2. Lucia Nicolino Demarchi nació en 1897 en El Trébol, Santa Fe y murió en 1934 en Silvio Pellico, Córdoba.

3. Juan Bautista Nicolino Demarchi nació en 1898 y murió en 1981 en Silvio Pellico, Córdoba.

4. Catalina Nicolino Demarchi nació en 1900 y murió en 1966 en Silvio Pellico, Córdoba.

5. Brígida Nicolino Demarchi nació en 1902 y murió en 1925 en Silvio Pellico, Córdoba.

6. Teresa Nicolino Demarchi nació en 1904 y murió en 1980 en Silvio Pellico, Córdoba.
7. Blas Nicolino Demarchi nació en 1906 y murió en 1983 en Silvio Pellico, Córdoba.
8. José Nicolino Demarchi nació en 1909 y murió en 1980 en Silvio Pellico, Córdoba.
9. Juan Nicolino Demarchi nació en 1911 y murió en 1994 en Silvio Pellico, Córdoba.
10. Juana Adriana Nicolino Demarchi nació en 1914 en Silvio Pellico, Córdoba.
11. Santiago Alberto Nicolino Demarchi nació en 1916 en El Arañado, Córdoba y murió en 1981 en Silvio Pellico, Córdoba.
12. Laura Nicolino Demarchi nació en 1920 y murió en 1988 en Silvio Pellico, Córdoba.

Familia Demarchi Audisio / Conrero

Vagliengo // Contreras López

1ª Generación

1. Guillermo Demarchi Audisio (genearca) nació en 1889 en Jesús María, Santa Fe y murió en 1973 en Villa María, Córdoba. Se casó por primera vez con Magdalena Conrero Vagliengo en 1912 en La Playosa, Córdoba. Magdalena, hija de Domingo Conrero Giletta y Dominga Vagliengo, nació en 1895 en El Trébol, Santa Fe y murió en 1949 en Silvio Pellico, Córdoba. Se casó por segunda vez con Ángela Dorotea Contreras en 1952 en Villa María, Córdoba. Ángela, hija de Pedro Contreras y Eudosia López, nació en 1927 en Villa María, Córdoba.

Hijos de Guillermo Demarchi Audisio y Ángela Dorotea Contreras

- i. 2. Alicia Demarchi Contreras
- ii. 3. María Elva Demarchi Contreras
- iii. 4. Mirta Demarchi Contreras

Hijos de Guillermo Demarchi Audisio y Magdalena Conrero Vagliengo

- iv. 5. Blas Bartolomé Demarchi Conrero
- v. 6. Domingo Pedro Demarchi Conrero
- vi. 7. Catalina María Demarchi Conrero
- vii. 8. Dominga Margarita Demarchi Conrero
- viii. 9. Teresa Demarchi Conrero
- ix. 10. Juana Otilia Demarchi Conrero
- x. 11. Anastasio Celestino Demarchi Conrero
- xi. 12. Teodoro Inocente Demarchi Conrero
- xii. 13. Juan Agustin Demarchi Conrero
- xiii. 14. Rita Victoria Demarchi Conrero
- xiv. 15. Natalia Laura Demarchi Conrero
- xv. 16. Alfredo Clemente Demarchi
- xvi. 17. Ángel Conrado Demarchi Conrero
- xvii. 18. Lucía Isabel Demarchi Conrero
- xviii. 19. Francisco José Demarchi Conrero

2ª Generación (Hijos)

2. Alicia Demarchi Contreras nació en 1954 en Villa María, Córdoba y se casó con Alberto Kestli en 1982 en Villa Nueva, Córdoba, Argentina. Alberto, hijo de Atanacio Kestli y Luisa Montalvo, nació en 1952 en Villa Nueva, Córdoba.

Hijos de Alicia Demarchi Contreras y Alberto Kestli

- i. 20. Federico Kestli Demarchi
- ii. 21. Nadia Kestli Demarchi

3. María Elva Demarchi Contreras nació en 1955 en Villa María, Córdoba y se casó con Miguel Pérez Barnes.

4. Mirta Demarchi Contreras.

5. Blas Bartolomé Demarchi Conrero nació en 1913 y murió en 1919 en Silvio Pellico, Córdoba.

6. Domingo Pedro Demarchi Conrero nació en 1914 y murió en 1992 en Silvio Pellico, Córdoba.

7. Catalina María Demarchi Conrero nació en 1915 en Silvio Pellico, Córdoba y murió en 1978 en Villa María, Córdoba. Se casó con Pedro Antonio Picca.

Hijos de Catalina María Demarchi Conrero y Pedro Antonio Picca

- i. 22. Etelvina Maria Picca Demarchi
- ii. 23. Teresa Catalina Picca Demarchi
- iii. 24. Elida Magdalena Picca Demarchi
- iv. 25. Italo Guillermo Picca Demarchi

8. Dominga Margarita Demarchi Conrero nació en 1917 y murió en 1986 en Silvio Pellico, Córdoba. Se casó con Antonio Jorge Chiavassa.

Hijos de Dominga Margarita Demarchi Conrero y Antonio Jorge Chiavassa

- i. 26. Hilda Chiavassa Demarchi
- ii. 27. Olga Chiavassa Demarchi

9. Teresa Demarchi Conrero nació en 1918 y murió en 1925 en Silvio Pellico, Córdoba.

10. Juana Otilia Demarchi Conrero nació en 1919 y murió en 1919 en Silvio Pellico, Córdoba.

11. Anastasio Celestino Demarchi Conrero nació en 1921 y murió en 1993 en Silvio Pellico, Córdoba. Se casó con Olinda Dominga Ribotta en 1945 en La Playosa, Córdoba, hija de Guillermo Ribotta y María Franco. Olinda Dominga nació en 1926 en La Playosa, Córdoba.

Hijos de Anastasio Celestino Demarchi Conrero y Olinda Dominga Ribotta

- i. 28. Norma Demarchi Ribotta
- ii. 29. Susana Demarchi Ribotta
- iii. 30. Aurelio Demarchi Ribotta
- iv. 31. Jorge Demarchi Ribotta

12. Teodoro Inocente Demarchi Conrero nació en 1922 en Silvio Pellico, Córdoba y murió en 1998 en Silvio Pellico, Córdoba. Se casó con Enriqueta Fornero en 1948 en La Playosa, Córdoba, hija de Martín Fornero y Teresa Conrero Della Rossa. Enriqueta nació en 1928 en Alto Alegre, Córdoba y murió en 2009 en Villa María, Córdoba.

Hijos de Teodoro Inocente Demarchi Conrero y Enriqueta Fornero

- i. 32. Noemí Gloria Demarchi Fornero
- ii. 33. Ermelinda Demarchi Fornero

13. Juan Agustín Demarchi Conrero nació en 1924 en La Playosa, Córdoba y murió en 2000 en Villa María, Córdoba. Se casó con Pierina Catalina Romano en 1946 en Silvio Pellico, Córdoba, hija de Pedro Romano y Teresa Marino. Pierina nació en 1925 en La Playosa, Córdoba y murió en 2013 en Villa María, Córdoba.

Hijos de Juan Agustín Demarchi Conrero y Pierina Catalina Romano

- i. 34. Eugenio Pedro Demarchi Romano
- ii. 35. Mirtha Vilma Demarchi Romano
- iii. 36. Marys Nancy Demarchi Romano

14. Rita Victoria Demarchi Conrero nació en 1925 en Silvio Pellico, Córdoba y murió en 2012 en Silvio Pellico, Córdoba. Se casó con Francisco Antonio Conrero Busso en 1946 en Silvio Pellico, Córdoba. Francisco, hijo de Pedro Conrero Giletta y Teresa Busso Romano, nació en 1920 en Silvio Pellico, Córdoba.

Hijos de Rita Victoria Demarchi Conrero y Francisco Antonio Conrero Busso

- i. 37. Elda Conrero Demarchi
- ii. 38. Rodolfo Conrero Demarchi
- iii. 39. Silvia Conrero Demarchi

15. Natalia Laura Demarchi Conrero nació en 1926 en La Playosa, Córdoba y murió en 2003 en Villa María, Córdoba. Se casó con Emilio Bautista Romano Marino, hijo de Pedro Romano y Teresa Catalina Marino nació en 1925 en Silvio Pellico, Córdoba y murió en 2016 en Silvio Pellico, Córdoba.

Hijos de Natalia Laura Demarchi Conrero y Emilio Bautista Romano Marino

- i. 40. Helvecia Romano Demarchi
- ii. 41. Henry Romano Demarchi

16. Alfredo Clemente Demarchi Conrero nació en 1927 en La Playosa, Córdoba y murió en 1928 en Silvio Pellico, Córdoba.

17. Ángel Conrado Demarchi Conrero nació en 1928 en La Playosa, Córdoba y murió en 1994 en Silvio Pellico, Córdoba. Se casó con Carolina Fumero Lione en 1955 en La Playosa, Córdoba, hija de Pablo Fumero y María Lione. Carolina nació en 1930 en San Antonio de Litín, Córdoba.

Hijos de Ángel Conrado Demarchi Conrero y Carolina Fumero Lione

- i. 42. Amelio Pablo Demarchi Fumero
- ii. 43. Herminda Demarchi Fumero
- iii. 44. Rubén Demarchi Fumero
- iv. 45. Gladys Demarchi Fumero
- v. 46. Gustavo Demarchi Fumero
- vi. 47. Estela Demarchi Fumero
- vii. 48. Griselda Demarchi Fumero

18. Lucía Isabel Demarchi Conrero nació en 1929 en La Playosa, Córdoba, se casó con Francisco Mombello.

461

Hijos de Lucía Isabel Demarchi Conrero y Francisco Mombello

- i. 49. Omar Mombello Demarchi
- ii. 50. Liliana Mombello Demarchi
- iii. 51. Javier Mombello Demarchi

19. Francisco José Demarchi Conrero nació en 1935 en La Playosa, Córdoba y se casó con Nilder Florentina Cativelli.

Hijos de Francisco José Demarchi Conrero y Nilder Florentina Cativelli

- i. 52. Rosana Demarchi Cativelli
- ii. 53. Javier Darío Demarchi Cativelli

3ª Generación (Nietos)

20. Federico Kestli Demarchi nació en 1982 en Córdoba, Argentina.

21. Nadia Kestli Demarchi nació en 1984 en Córdoba, Argentina.

22. Etelvina María Picca Demarchi.

23. Teresa Catalina Picca Demarchi.

24. Elida Magdalena Picca Demarchi.

25. Italo Guillermo Picca Demarchi.

26. Hilda Chiavassa Demarchi.

27. Olga Chiavassa Demarchi.

28. Norma Demarchi Ribotta.

29. Susana Demarchi Ribotta.

30. Aurelio Demarchi Ribotta.

31. Jorge Demarchi Ribotta.

32. Noemí Gloria Demarchi Fornero se casó con Héctor Antonio Pachetta Pagani, hijo de Francisco Pachetta y Magdalena Pagani. Héctor nació en 1942 en Silvio Pellico, Córdoba.

Hijos de Noemí Gloria Demarchi Fornero y Héctor Antonio Pachetta Pagani

- i. 54. Fernando Pachetta Demarchi
- ii. 55. Laura Pachetta Demarchi
- iii. 56. Martín Pachetta Demarchi

33. Ermelinda Demarchi Fornero se casó con Jorge Sola.

Hijos de Ermelinda Demarchi Fornero y Jorge Sola

- i. 57. Emanuel Sola Demarchi
- ii. 58. Ezequiel Sola Demarchi

34. Eugenio Pedro Demarchi Romano nació en 1947 en La Playosa, Córdoba y se casó con Silvia Sánchez en 1971 en Córdoba, Argentina. Silvia nació en 1944 en Córdoba, Argentina.

Hijos de Eugenio Pedro Demarchi Romano y Silvia Sánchez

- i. 59. Silvia Verónica Demarchi Sánchez
- ii. 60. Thelma Analía Demarchi Sánchez

35. Mirtha Vilma Demarchi Romano nació en 1950 en Villa María, Córdoba. Se casó con Héctor Manuel Defagó en 1974 en Villa María, Córdoba. Héctor Manuel nació en 1944 en Pozo del Molle, Córdoba.

Hijos de Mirtha Vilma Demarchi Romano y Héctor Manuel Defagó

- i. 61. María Julia Defagó Demarchi
- ii. 62. María Belén Defagó Demarchi

36. Marys Nancy Demarchi Romano nació en 1951 en Villa María, Córdoba y se casó con Hugo Ceballos en 1974 en Villa María, Córdoba.

Hijos de Marys Nancy Demarchi Romano y Hugo Ceballos

- i. 63. Ana Eugenia Ceballos Demarchi
- ii. 64. Natalia Ceballos Demarchi
- iii. 65. Laura Natalia Ceballos Demarchi

37. Elda Conrero Demarchi nació en 1947 en Silvio Pellico, Córdoba.

38. Rodolfo Conrero Demarchi nació en 1948 en Silvio Pellico, Córdoba.

39. Silvia Conrero Demarchi nació en 1957 en Silvio Pellico, Córdoba.

40. Helvecia Romano Demarchi.

41. Henry Romano Demarchi.

42. Amelio Pablo Demarchi Fumero.

43. Herminda Demarchi Fumero.

44. Rubén Demarchi Fumero.

45. Gladys Demarchi Fumero.

46. Gustavo Demarchi Fumero.

47. Estela Demarchi Fumero.

48. Griselda Demarchi Fumero nació en 1956 y murió en 1956 en Silvio Pellico, Córdoba.

49. Omar Mombello Demarchi.

50. Liliana Mombello Demarchi.

51. Javier Mombello Demarchi.

52. Rosana Demarchi Cattivelli.

53. Javier Darío Demarchi Cattivelli.

4ª Generación (Bisnietos)

54. Fernando Pachetta Demarchi nació en 1974 en Silvio Pellico, Córdoba y murió en 2014 en Córdoba, Argentina.

55. Laura Pachetta Demarchi nació en 1981 en Silvio Pellico, Córdoba.

464

56. Martín Pachetta Demarchi nació en Silvio Pellico, Córdoba.

57. Emanuel Sola Demarchi.

58. Ezequiel Sola Demarchi.

59. Silvia Verónica Demarchi Sánchez nació en 1974 en Córdoba, Argentina.

60. Thelma Analía Demarchi Sánchez nació en 1976 en Córdoba, Argentina.

61. Maria Julia Defagó Demarchi nació en 1975 en Villa María, Córdoba.

62. Maria Belén Defagó Demarchi nació en 1982 en Villa María, Córdoba.

63. Ana Eugenia Ceballos Demarchi nació en 1977 en Villa María, Córdoba.

64. Natalia Ceballos Demarchi nació en 1979 en Villa María, Córdoba.

65. Laura Natalia Ceballos Demarchi nació en 1985 en Villa María, Córdoba.

Familia Demarchi Audisio / Ravarino

1ª Generación

1. Juan Demarchi Audisio nació en 1884 en Saluzzo, Piemonte, Italia y murió en 1957 en Silvio Pellico, Córdoba. Se casó con Úrsula Ravarino Graziano en 1910 en Villa María, Córdoba, hija de Carlos Ravarino y Julia Graziano. Úrsula nació en 1891 en Rigollo, Santa Fe y murió en 1980 en Silvio Pellico, Córdoba.

Hijos de Juan Demarchi Audisio y Úrsula Ravarino Graziano

- i. 2. Catalina Julia Demarchi Ravarino
- ii. 3. María Teresa Demarchi Ravarino
- iii. 4. Victoria Juana Demarchi Ravarino

2ª Generación (Hijos)

2. Catalina Julia Demarchi Ravarino nació en 1912 y murió en 1991 en Silvio Pellico, Córdoba. Se casó con Pedro Conrero Busso en 1932 en Villa María, Córdoba, hijo de Pedro Conrero Giletta y Teresa Busso Romano. Pedro nació en 1909 y murió en 1996 en Silvio Pellico, Córdoba.

Hijos de Catalina Julia Demarchi Ravarino y Pedro Conrero Busso

- i. 5. Alberto Juan Conrero Demarchi
- ii. 6. Ángel Pedro Conrero Demarchi

3. María Teresa Demarchi Ravarino nació en 1914 en Silvio Pellico, Córdoba y murió en 1984 en Villa María, Córdoba. Se casó con Jorge Venosta. Jorge nacido en 1912 en Córdoba, Argentina y murió en 1987 en Villa María, Córdoba.

4. Victoria Juana Demarchi Ravarino nació en 1919 en Silvio Pellico, Córdoba y murió en 2012 en Villa María, Córdoba.

3ª Generación (Nietos)

5. Alberto Juan Conrero Demarchi nació en 1934 y murió en 1997 en Silvio Pellico, Córdoba.

6. Ángel Pedro Conrero Demarchi nació en 1939 en Silvio Pellico, Córdoba y murió en 2008 en Villa Carlos Paz, Córdoba.

Familia Demarchi Audisio / Primo

1ª Generación

1. Bartolomé Demarchi Audisio (genearca) nació en 1892 en San Genaro, Santa Fe y murió en 1946 en Silvio Pellico, Córdoba. Se casó con Ana Victoria Primo en 1915 en La Playosa, Córdoba. Ana, hija de Santiago Primo y María Seresoli) nació en 1895 en San José de la Esquina, Santa Fe y murió en 1951 en Silvio Pellico, Córdoba.

467

Hijos de Bartolomé Demarchi Audisio y Ana Victoria Primo

- i. 2. Elena Demarchi Primo
- ii. 3. Ernesto Blas Demarchi Primo
- iii. 4. Virgilio Santiago Demarchi Primo
- iv. 5. Ana María Demarchi Primo
- v. 6. Carlos Juan Demarchi Primo
- vi. 7. Miguel Bartolomé Demarchi Primo
- vii. 8. Simón Guillermo Demarchi Primo

2ª Generación (Hijos)

2. Elena Demarchi Primo nació en 1915 en Silvio Pellico, Córdoba y murió en 1985 en Las Mojaras, Córdoba. Ella se casó con Pedro Busso en 1938 en Villa María, Córdoba.

Hijos de Elena Demarchi Primo y Pedro Busso

- i. 9. Raúl Busso Demarchi
- ii. 10. José Busso Demarchi
- iii. 11. Aldo Busso Demarchi

3. Ernesto Blas Demarchi Primo nació en 1917 en La Playosa, Córdoba y murió en 2002 en La Playosa, Córdoba. Él se casó con María Antonia Fumero que nació en 1919 en La Playosa, Córdoba y murió en 2000 en La Playosa, Córdoba.

Hijos de Ernesto Blas Demarchi Primo y María Antonia Fumero

- i. 12. Norberto Demarchi Fumero
- ii. 13. María Ana Demarchi Fumero
- iii. 14. Eduardo Demarchi Fumero

4. Virgilio Santiago Demarchi Primo nació en 1921 en Silvio Pellico, Córdoba y murió en 1995 en Villa María, Córdoba. El se casó con Ángela Colombano que nació en 1923 en Córdoba, Argentina y murió en 2007 en Villa María, Córdoba.

468

Hijos de Virgilio Santiago Demarchi Primo y Ángela Colombano

- i. 15. Marta Susana Demarchi Colombano
- ii. 16. Héctor Demarchi Colombano
- iii. 17. Luis Demarchi Colombano
- iv. 18. Silvia Demarchi Colombano

5. Ana María Demarchi Primo nació en 1921 y murió en 1999 en Silvio Pellico, Córdoba. Se casó con Bartolo Heredia en 1947 en La Playosa, Córdoba, hijo de Bartolomé Heredia y Consuelo María Taborda, nació en 1923 en Silvio Pellico, Córdoba y murió en 2000 en La Playosa, Córdoba.

Hijos de Ana María Demarchi Primo y Bartolo Heredia

- i. 19. Enzo Heredia Demarchi
- ii. 20. Ana Heredia Demarchi
- iii. 21. Estela Heredia Demarchi

6. Carlos Juan Demarchi Primo nació en 1923 y murió en 1997 en Silvio Pellico, Córdoba. Se casó con Otilia Lucía Nicolino Marchisio en 1947 en Silvio Pellico, Córdoba. Otilia, hija de Juan Bautista Nicolino y Teresa Marchisio, nació en 1927 y murió en 2007 en Silvio Pellico, Córdoba.

Hijos de Carlos Juan Demarchi Primo y Otilia Lucía Nicolino Marchisio

- i. 22. Bartolomé Demarchi Nicolino
- ii. 23. Oscar Demarchi Nicolino
- iii. 24. Leonardo Demarchi Nicolino
- iv. 25. Omar Demarchi Nicolino
- v. 26. Edita Demarchi Nicolino
- vi. 27. Odila Demarchi Nicolino
- vii. 28. Mario Demarchi Nicolino
- viii. 29. Mariana Demarchi Nicolino

7. Miguel Bartolomé Demarchi Primo nació en 1927 en Silvio Pellico, Córdoba y se casó con Blanca Fornero en 1952 en Silvio Pellico, Córdoba. Blanca, hija de Martín Fornero y Teresa Conrero Della Rossa, nació en 1930 en Alto Alegre, Córdoba.

Hijos de Miguel Bartolomé Demarchi Primo y Blanca Fornero

- i. 30. Andreana Demarchi Fornero
- ii. 31. Mateo Demarchi Fornero
- iii. 32. Darío Demarchi Fornero

8. Simón Guillermo Demarchi Primo nació en 1929 en Silvio Pellico, Córdoba y murió en 2000 en Villa María, Córdoba. Se casó con Felisa Fumero, que nació en 1934 en San Antonio de Litín, Córdoba y murió en 1998 en Villa María, Córdoba.

Hijos de Simón Guillermo Demarchi Primo y Felisa Fumero

- i. 33. Lidia Susana Demarchi Fumero
- ii. 34. Liliana Mabel Demarchi Fumero
- iii. 35. Daniel Horacio Demarchi Fumero

3ª Generación (Nietos)

9. Raúl Busso Demarchi.

10. Jose Busso Demarchi.

11. Aldo Busso Demarchi.

12. Norberto Demarchi Fumero nació en 1942 en Silvio Pellico, Córdoba. Se casó con Victoria Nieto en 1975 en Silvio Pellico, Córdoba, hija de Alfonso Estanislao Nieto y Paula Robles, que nació en 1953 en Las Perdices, Córdoba.

Hijos de Norberto Demarchi Fumero y Victoria Nieto

- i. 36. Alexis Demarchi Nieto
- ii. 37. Heber Ulises Demarchi Nieto
- iii. 38. Milton Isaac Demarchi Nieto
- iv. 39. Alfio Wilfredo Demarchi Nieto

13. María Ana Demarchi Fumero nació en 1950 en Villa María, Córdoba y se casó con Luis García en 1973 en Villa María, Córdoba.

Hijos de María Ana Demarchi Fumero y Luis García

- i. 40. César García Demarchi
- ii. 41. Abril García Demarchi
- iii. 42. Jazmín García Demarchi

14. Eduardo Demarchi Fumero se casó con Azucena Collivignarelli.

Hijos de Eduardo Demarchi Fumero y Azucena Collivignarelli

- i. 43. Daniela Alejandra Demarchi Collivignarelli
- ii. 44. Marcela Nancy Demarchi Collivignarelli
- iii. 45. Roberto Demarchi Collivignarelli
- iv. 46. Andrea Demarchi Collivignarelli

15. Marta Susana Demarchi Colombano nació en 1943 en La Playosa, Córdoba. Se casó con Domingo Aldo Baldassa en 1963 en La Playosa, Córdoba, hijo de Ferrucio Baldassa y Onesta Squizzato, que nació en 1937 en La Playosa, Córdoba.

Hijos de Marta Susana Demarchi Colombano
y Domingo Aldo Baldassa

- i. 47. Edgar Alberto Baldassa Demarchi
- ii. 48. Sergio Hernán Baldassa Demarchi

16. Héctor Demarchi Colombano nació en 1948 en Silvio Pellico, Córdoba y murió en 2018 en Villa María, Córdoba. Se casó con María Eugenia Lazzuri.

Hijos de Héctor Demarchi Colombano y María Eugenia Lazzuri

- i. 49. Iván Demarchi Lazzuri
- ii. 50. Noelia Demarchi Lazzuri
- iii. 51. Sofía Demarchi Lazzuri

471

17. Luis Demarchi Colombano se casó por primera vez con Susana Demichelis y por segunda vez con Nélide Ferrero.

Hijos de Luis Demarchi Colombano y Susana Demichelis

- i. 52. Fabricio Demarchi Demichelis

Hijos de Luis Demarchi Colombano y Nélide Ferrero

- ii. 53. Luisina Demarchi Ferrero
- iii. 54. Gerardo Demarchi Ferrero
- iv. 55. Magdalena Demarchi Ferrer

18. Silvia Demarchi Colombano se casó con Pablo Bosco.

Hijos de Silvia Demarchi Colombano y Pablo Bosco

- i. 56. Cecilia Bosco Demarchi
- ii. 57. Pablo Bosco Demarchi
- iii. 58. Santiago Bosco Demarchi

19. Enzo Heredia Demarchi.

20. Ana Heredia Demarchi.

21. Estela Heredia Demarchi.

22. Bartolomé Demarchi Nicolino

Hijos de Bartolomé Demarchi Nicolino

- i. 59. Pablo Demarchi
- ii. 60. Javier Demarchi

23. Oscar Demarchi Nicolino, se casó con Ana Bernardi.

472

Daniel Pomba ~ Sebastián Alonso

Hijos de Oscar Demarchi Nicolino y Ana Bernardi

- i. 61. Jorge Demarchi
- ii. 62. Karina Demarchi Bernardi

24. Leonardo Demarchi Nicolino nació en 1958 en Villa María, Córdoba y se casó con Elvira Patuzi, que nació en 1959 en Villa María, Córdoba.

Hijos de Leonardo Demarchi Nicolino y Elvira Patuzi

- i. 63. Emanuel Demarchi Patuzi
- ii. 64. Jonathan Demarchi Patuzi

25. Omar Demarchi Nicolino se casó con Alicia Cabrera.

Hijos de Omar Demarchi Nicolino y Alicia Cabrera

- i. 65. Celeste Demarchi Cabrera
- ii. 66. Virginia Demarchi Cabrera
- iii. 67. Agostina Demarchi Cabrera
- iv. 68. Juan José Demarchi Cabrera

26. Edita Demarchi Nicolino, se casó con Alberto Rivero.

Hijos de Edita Demarchi Nicolino y Alberto Rivero

- i. 69. Marcelo Rivero Demarchi
- ii. 70. Mario Rivero Demarchi
- iii. 71. Martín Rivero Demarchi
- iv. 72. Mariela Rivero Demarchi

27. Odila Demarchi Nicolino, se casó con Oscar Araoz.

Hijos de Odila Demarchi Nicolino y Oscar Araoz

- i. 73. Carlos Araoz Demarchi
- ii. 74. Nicolás Araoz Demarchi
- iii. 75. Jorgelina Araoz Demarchi

28. Mario Demarchi Nicolino se casó con Alicia Mercado.

Hijos de Mario Demarchi Nicolino y Alicia Mercado

- i. 76. Micaela Demarchi Mercado
- ii. 77. Valentina Demarchi Mercado
- iii. 78. Leandro Demarchi Mercado

29. Mariana Demarchi Nicolino se casó con Daniel Rocha.

Hijos de Mariana Demarchi Nicolino y Daniel Rocha

- i. 79. Antonella Demarchi
- ii. 80. Gianni Demarchi

30. Andreana Demarchi Fornero nació en 1953 en Silvio Pellico, Córdoba.

31. Mateo Demarchi Fornero nació en 1956 en Silvio Pellico, Córdoba y se casó con Lidia Quiñones.

Hijos de Mateo Demarchi Fornero y Lidia Quiñones

- i. 81. Matías Demarchi
- ii. 82. Noelia Demarchi
- iii. 83. Alfonsina Demarchi

32. Darío Demarchi Fornero nació en 1960 en Silvio Pellico, Córdoba y se casó con Viviana Menegotto.

33. Lidia Susana Demarchi Fumero nació en 1955 en La Playosa, Córdoba y se casó con Raúl Gaich.

Hijos de Lidia Susana Demarchi Fumero y Raúl Gaich

- i. 84. Leonardo Gaich Demarchi
- ii. 85. Germán Gaich Demarchi

34. Liliana Mabel Demarchi Fumero nació en 1961 en Villa María, Córdoba, Argentina y se casó con Jorge Depetris.

Hijos de Liliana Mabel Demarchi Fumero y Jorge Depetris

- i. 86. Pablo Javier Depetris
- ii. 87. María Belén Depetris

35. Daniel Horacio Demarchi Fumero nació en 1962 en Villa María, Córdoba, se casó con María Del Valle Boaglio.

Hijos de Daniel Horacio Demarchi Fumero y María Del Valle Boaglio

- i. 88. María Pía Demarchi Boaglio
- ii. 89. Lisandro Demarchi Boaglio

4ª Generación (Bisnietos)

36. Alexis Demarchi Nieto nació en 1976 en Villa María, Córdoba y se casó con Gladys Rosana Agüero en 2009 en Villa María, Córdoba, nacida en 1974 en Villa María, Córdoba.

Hijos de Alexis Demarchi Nieto y Gladys Rosana Agüero

- i. 90. Martina Mía Demarchi Agüero

37. Heber Ulises Demarchi Nieto nació en 1981 en Villa María, Córdoba y se casó con Lorena Paola Bravo en 2007 en Alto Alegre, Córdoba. Lorena Paola nació en 1988 en Alto Alegre, Córdoba.

Hijos de Heber Ulises Demarchi Nieto y Lorena Paola Bravo

- i. 91. Maia Tatiana Demarchi Bravo

38. Milton Isaac Demarchi Nieto nació en 1985 en Villa María, Córdoba.

39. Alfio Wilfredo Demarchi Nieto nació en 1987 en Silvio Pellico, Córdoba y se casó con Gisela Carolina Foos en 2007 en Silvio Pellico, Córdoba, nacida en 1985 en Alto Alegre, Córdoba.

Hijos de Alfio Wilfredo Demarchi Nieto y Gisela Carolina Foos

- i. 92. Victoria Pía Demarchi Foos
- ii. 93. Catalina Emma Demarchi Foos

40. César García Demarchi nació en 1975 en Silvio Pellico, Córdoba.

41. Abril García Demarchi.

42. Jazmín García Demarchi.

43. Daniela Alejandra Demarchi Collivignarelli nació en 1967 en La Playosa, Córdoba y se casó con Omar Adelqui Giovanini en 1989 en La Playosa, Córdoba. Omar Adelqui nació en 1965 en La Playosa, Córdoba.

Hijos de Daniela Alejandra Demarchi Collivignarelli y Omar Adelqui Giovanini

- i. 94. Ernesto Manuel Giovanini Demarchi
- ii. 95. Celina Giovanini Demarchi
- iii. 96. Malena Sofía Giovanini Demarchi

44. Marcela Nancy Demarchi Collivignarelli nació en 1968 en La Playosa, Córdoba y se casó con Luis Alberto Córdoba en 2002 en Villa María, Córdoba, nacido en 1975 en Villa María, Córdoba.

Hijos de Marcela Nancy Demarchi Collivignarelli y Luis Alberto Córdoba

- i. 97. Jerónimo Córdoba
- ii. 98. Antonia Córdoba

45. Roberto Demarchi Collivignarelli nació en 1970 en La Playosa, Córdoba. Se casó con Valeria Besso Martino en 1992 en Silvio Pellico, Córdoba, hija de Daniel Besso e Isabel Martino, nacida en 1973 en Villa María, Córdoba.

Hijos de Roberto Demarchi Collivignarelli y Valeria Besso Martino

- i. 99. Francisco Demarchi Besso
- ii. 100. Blas Demarchi Besso
- iii. 101. Bruno Demarchi Besso

46. Andrea Demarchi Collivignarelli nació en 1973 en La Playosa, Córdoba y se casó con Carlos Javier Sassia nacido en 1968 en Córdoba, Argentina.

Hijos de Andrea Demarchi Collivignarelli y Carlos Javier Sassia

- i. 102. Alegra Sassia Demarchi

47. Edgar Alberto Baldassa Demarchi nació en 1964 en San Antonio de Litín, Córdoba.

48. Sergio Hernán Baldassa Demarchi nació en 1970 en San Antonio de Litín, Córdoba.

49. Iván Demarchi Lazzuri, se casó con Carina Cicarelli.

Hijos de Iván Demarchi Lazzuri y Carina Cicarelli

- i. 103. Ivo Demarchi Cicarelli

50. Noelia Demarchi Lazzuri se casó con Fernando Sotocormo.

Hijos de Noelia Demarchi Lazzuri y Fernando Sotocormo

- i. 104. Fidel Sotocormo Demarchi.
- ii. 105. Fausto Sotocormo Demarchi

51. Sofía Demarchi Lazzuri se casó con Cristian Navone.

Hijos de Sofía Demarchi Lazzuri y Cristian Navone

- i. 106. Irina Navone Demarchi
- ii. 107. Alina Navone Demarchi

52. Fabricio Demarchi Demichelis se casó con Paula Pernitch.

53. Luisina Demarchi Ferrero.

54. Gerardo Demarchi Ferrero.

55. Magdalena Demarchi Ferrero.

56. Cecilia Bosco Demarchi.

57. Pablo Bosco Demarchi.

58. Santiago Bosco Demarchi.

59. Pablo Demarchi.

60. Javier Demarchi. Tuvo una hija.

- i. 108. Alma Demarchi

61. Jorge Demarchi se casó con Andrea.

Hijos de Jorge Demarchi y Andrea

- i. 109. Karen Demarchi Andrea
- ii. 110. Alejo Demarchi Andrea

62. Karina Demarchi Bernardi se casó con Ramiro Martínez

Hijos de Karina Demarchi Bernardi y Ramiro Martínez

- i. 111. Karen Martínez Demarchi
- ii. 112. Alejo Martínez Demarchi
- iii. 113. Santiago Martínez Demarchi

63. Emanuel Demarchi Patuzi nació en 1985 en Villa María, Córdoba y se casó con Lucía Araedes.

64. Jonathan Demarchi Patuzi nació en 1988 en Villa María, Córdoba y se casó con Marianella Matarucco, nacida en 1982 en Villa María, Córdoba.

Hijos de Jonathan Demarchi Patuzi y Marianella Matarucco

- i. 114. Santiago Demarchi Matarucco

65. Celeste Demarchi Cabrera se casó con Gabriel Ferreyra.

Hijos de Celeste Demarchi Cabrera y Gabriel Ferreyra

- i. 115. Ludmila Ferreyra Demarchi
- ii. 116. Joaquín Ferreyra Demarchi

66. Virginia Demarchi Cabrera se casó con Leonardo Fernández.

Hijos de Virginia Demarchi Cabrera y Leonardo Fernández

- i. 117. Jeremías Fernández Demarchi

67. Agustina Demarchi Cabrera. Tuvo una hija.

- i. 118. Saira Demarchi

68. Juan José Demarchi Cabrera se casó con Mariela Vidt.

69. Marcelo Rivero Demarchi

70. Mario Rivero Demarchi

71. Martín Rivero Demarchi

72. Mariela Rivero Demarchi

73. Carlos Araoz Demarchi

74. Nicolás Araoz Demarchi

75. Jorgelina Araoz Demarchi

76. Micaela Demarchi Mercado

77. Valentina Demarchi Mercado

78. Leandro Demarchi Mercado

79. Antonella Demarchi

80. Gianni Demarchi.

81. Matías Demarchi nació en 1981 en Silvio Pellico, Córdoba.

82. Noelia Demarchi nació en 1982 en Silvio Pellico, Córdoba. Se casó con Esteban Brusa en 1999 en Alto Alegre, Córdoba. Esteban nació en 1982 en Alto Alegre, Córdoba.

Hijos de Noelia Demarchi y Esteban Brusa

i. 119. Martina Brusa Demarchi

ii. 120. Benjamín Brusa Demarchi

83. Alfonsina Demarchi nació en 2002 en Silvio Pellico, Córdoba.

84. Leonardo Gaich Demarchi nació en 1983 en Villa María, Córdoba.

85. Germán Gaich Demarchi nació en 1987 en Villa María, Córdoba.

86. Pablo Javier Depetris nació en 1990 en Villa María, Córdoba.

87. María Belén Depetris nació en 1992 en Villa María, Córdoba.

88. María Pía Demarchi Boaglio nació en 1992 en Villa María, Córdoba.

89. Lisandro Demarchi Boaglio nació en 1994 en Villa María, Córdoba.

5ª Generación (Tataranietos)

90. Martina Mía Demarchi Agüero nació en 2009 en Villa María, Córdoba.

91. Maia Tatiana Demarchi Bravo nació en 2007 en Villa María, Córdoba.
92. Victoria Pía Demarchi Foos nació en 2008 en Alto Alegre, Córdoba.
93. Catalina Emma Demarchi Foos nació en 2015 en Villa María, Córdoba.
94. Ernesto Manuel Giovanini Demarchi nació en 1991 en Pozo del Molle, Córdoba.
95. Celina Giovanini Demarchi nació en 1995 en Villa María, Córdoba.
96. Malena Sofía Giovanini Demarchi nació en 2008 en Villa María, Córdoba.
97. Jerónimo Córdoba nació en 2004 y murió en 2004 en Villa María, Córdoba.
98. Antonia Córdoba nació en 2006 en Córdoba, Argentina.
99. Francisco Demarchi Besso nació en 1992 en Silvio Pellico, Córdoba.
100. Blas Demarchi Besso nació en 1998 en Silvio Pellico, Córdoba.
101. Bruno Demarchi Besso nació en 2003 en Villa María, Córdoba.
102. Alegra Sassia Demarchi nació en 2011 en Villa María, Córdoba.
103. Ivo Demarchi Cicarelli.
104. Fidel Sotocormo Demarchi.
105. Fausto Sotocormo Demarchi.
106. Irina Navone Demarchi.
107. Alina Navone Demarchi.
108. Alma Demarchi.
109. Karen Demarchi Andrea.
110. Alejo Demarchi Andrea.
111. Karen Martínez Delfa Demarchi.
112. Alejo Martínez Delfa Demarchi.

113. Santiago Martínez Delfa Demarchi.
114. Santiago Demarchi Matarucco nació en 2010 en Villa María, Córdoba.
115. Ludmila Ferreyra.
116. Joaquin Ferreyra.
117. Jeremías Fernández.
118. Saira Demarchi.
119. Martina Brusa Demarchi nació en 2000 en Alto Alegre, Córdoba.
120. Benjamín Brusa Demarchi nació en 2004 en Alto Alegre, Córdoba.

Familia Demarchi Audisio / Conrero Della Rossa

1ª Generación

1. Santiago Demarchi Audisio (genearca) nació en 1894 en Las Rosas, Santa Fe y murió en 1970 en Silvio Pellico, Córdoba. Se casó con Bartolomea Conrero Della Rossa en 1918 en La Playosa, Córdoba. (hija de Juan Conrero y Ana María Della Rossa). Bartolomea nació en 1898 y murió en 1970 en Silvio Pellico, Córdoba.

482

Daniel Pomba ~ Sebastián Alonso

Hijos de Santiago Demarchi Audisio y Bartolomea Conrero Della Rossa

- i. 2. Ángel Blas Demarchi Conrero
- ii. 3. Isidro Bautista Demarchi Conrero
- iii. 4. Emilio Juan Demarchi Conrero
- iv. 5. Valentín Natalio Demarchi Conrero
- v. 6. Adelina Catalina Demarchi Conrero
- vi. 7. Nicolás Demarchi Conrero
- vii. 8. Clara María Demarchi Conrero
- viii. 9. Félix Demarchi Conrero
- ix. 10. Carmen Demarchi Conrero
- x. 11. Lorenzo Silvio Demarchi Conrero
- xi. 12. Imelda María Demarchi Conrero
- xii. 13. Alfonso Hugo Demarchi Conrero

2ª Generación (Hijos)

2. Ángel Blas Demarchi Conrero nació en 1919 y murió en 1919 en Silvio Pellico, Córdoba.

3. Isidro Bautista Demarchi Conrero nació en 1921 y murió en 1995 en Silvio Pellico, Córdoba. Se casó con Francisca Conrero Demarchi, hija de Jorge Conrero Vagliengo y Victoria Demarchi Conrero. Francisca nació en 1924 y murió en 1980 en Silvio Pellico, Córdoba.

Hijos de Isidro Bautista Demarchi Conrero y Francisca Conrero Demarchi

- i. 14. Adreano Demarchi Conrero
- ii. 15. Ignacio Demarchi Conrero
- iii. 16. Alfredo Demarchi Conrero
- iv. 17. Néstor Demarchi Conrero
- v. 18. Alberto Demarchi Conrero
- vi. 19. Mercedes Demarchi Conrero
- vii. 20. Estela Demarchi Conrero
- viii. 21. Elida Demarchi Conrero

4. Emilio Juan Demarchi Conrero nació en 1921 y murió en 1980 en Silvio Pellico, Córdoba. Se casó con Teresa Dominga Conrero Demarchi en 1945 en La Playosa, Córdoba. Teresa, hija de Jorge Conrero Vagliengo y Victoria Demarchi Conrero) nació en 1922 y murió en 2000 en Silvio Pellico, Córdoba.

483

Colonia Silvio Pellico: sus raíces, religión y cooperativismo

Hijos de Emilio Juan Demarchi Conrero
y Teresa Dominga Conrero Demarchi

- i. 22. Ramón Domingo Demarchi Conrero
- ii. 23. Gricelda Ana Demarchi Conrero
- iii. 24. Jorge Demarchi Conrero
- iv. 25. Narciso Demarchi Conrero
- v. 26. Graciela Demarchi Conrero

5. Valentín Natalio Demarchi Conrero nació en 1923 y murió en 1994 en Silvio Pellico, Córdoba. Se casó con Ana Conrero Demarchi en 1951 en La Playosa, Córdoba, hija de Jorge Conrero Vagliengo y Victoria Demarchi Conrero. Ana nació en 1923 y murió en 1999 en Silvio Pellico, Córdoba.

Hijos de Valentín Natalio Demarchi Conrero y Ana Conrero Demarchi

- i. 27. Juan Carlos Demarchi Conrero
- ii. 28. Magdalena Demarchi Conrero
- iii. 29. Edith Demarchi Conrero

6. Adelina Catalina Demarchi Conrero nació en 1925 y murió en 1980 en Silvio Pellico, Córdoba y se casó con Pablo Antonio Demarchi Conrero en 1946 en La Playosa, Córdoba. PABLO (hijo de Pedro Demarchi Conrero y Juana Conrero Della Rossa) nació en 1918 y murió en 1981 en Silvio Pellico, Córdoba.

Hijos de Adelina Catalina Demarchi Conrero
y Pablo Antonio Demarchi Conrero

- i. 30. Edgardo Pedro Demarchi Demarchi
- ii. 31. Edmidio Santiago Demarchi Demarchi
- iii. 32. Consolata Enedina Demarchi Demarchi
- iv. 33. Viviana Demarchi Demarchi

7. Nicolás Demarchi Conrero nació en 1927 en Silvio Pellico, Córdoba y murió en 2007 en Villa María, Córdoba. Se casó con Elena Serenelli, hija de Juan Serenelli y Pascualina Mangiaterra. Elena nació en 1926 en Alto Alegre, Córdoba y murió en 2018 en Villa María, Córdoba.

Hijos de Nicolás Demarchi Conrero y Elena Serenelli

- i. 34. Liliana Del Carmen Demarchi Serenelli
- ii. 35. Alicia Elena Demarchi Serenelli
- iii. 36. Gladys Beatriz Demarchi Serenelli
- iv. 37. Darío Nicolás Demarchi Serenelli

8. Clara María Demarchi Conrero nació en 1927 en Silvio Pellico, Córdoba y se casó con Carlos Vicente Della Rossa en 1951 en La Playosa, Córdoba. Carlos, hijo de José Della Rossa y Antonia Ravinale, nació en 1921 en La Playosa, Córdoba.

Hijos de Clara María Demarchi Conrero y Carlos Vicente Della Rossa

- i. 38. Alberto Della Rossa Demarchi
- ii. 39. Ilario Della Rossa Demarchi

9. Félix Demarchi Conrero nació en 1929 y murió en 1968 en Silvio Pellico, Córdoba.

10. Carmen Demarchi Conrero nació en 1932 y murió en 2015 en Silvio Pellico, Córdoba.

11. Lorenzo Silvio Demarchi Conrero nació en 1935 y murió en 2000 en Silvio Pellico, Córdoba.

12. Imelda María Demarchi Conrero nació en 1935 y murió en 2006 en Silvio Pellico, Córdoba y se casó con Andrés Conrero Demarchi en 1962 en La Playosa, Córdoba, hijo de Jorge Conrero Vagliengo y Victoria Demarchi Conrero, nacido en 1934 en Silvio Pellico, Córdoba.

Hijos de Imelda María Demarchi Conrero y Andrés Conrero Demarchi

- i. 40. Erminda María Conrero Demarchi
- ii. 41. Marcela Rita Conrero Demarchi
- iii. 42. Zulema Lidia Conrero Demarchi
- iv. 43. Enzo Gabriel Conrero Demarchi

13. Alfonso Hugo Demarchi Conrero nació en 1941 en Silvio Pellico, Córdoba. Se casó con Hivis Inés Cándida Gaido en 1959 en La Playosa, Córdoba. Hivis (hija de Agustín Gaido y Catalina Milanesio) nació en 1943 en La Playosa, Córdoba.

485

Hijos de Alfonso Hugo Demarchi Conrero e Hivis Inés Cándida Gaido

- i. 44. Luis Demarchi

3ª Generación (Nietos)

14. Adreano Demarchi Conrero

15. Ignacio Demarchi Conrero

16. Alfredo Demarchi Conrero

17. Néstor Demarchi Conrero se casó con Estela Garcino.

Hijos de Néstor Demarchi Conrero y Estela Garcino

- i. 45. Romina Demarchi Garcino
- ii. 46. Nn Demarchi Garciano

18. Alberto Demarchi Conrero se casó con Isolina Tosa.

Hijos de Alberto Demarchi Conrero y Isolina Tosa

- i. 47. Emilcer Demarchi Tosa
- ii. 48. Esequiel Demarchi Tosa
- iii. 49. Germán Demarchi Tosa

19. Mercedes Demarchi Conrero.

20. Estela Demarchi Conrero se casó con Daniel Ribotta.

Hijos de Estela Demarchi Conrero y Daniel Ribotta

- i. 50. Leandro Ribotta Demarchi
- ii. 51. Claudia Ribotta Demarchi

21. Elida Demarchi Conrero se casó con Roberto Olivo.

Hijos de Elida Demarchi Conrero y Roberto Olivo

- i. 52. Diego Olivo Demarchi
- ii. 53. Noelia Olivo Demarchi

22. Ramón Domingo Demarchi Conrero nació en 1946 y murió en 2001 en Silvio Pellico, Córdoba. Se casó con Elina Teresa Nicolino Romano en 1972 en Silvio Pellico, Córdoba, hija de Santiago Alberto Nicolino Demarchi y Catalina Romano. Elina nació en 1946 en Silvio Pellico, Córdoba.

Hijos de Ramón Domingo Demarchi Conrero
y Elina Teresa Nicolino Romano

- i. 54. René Demarchi Nicolino
- ii. 55. Sergio Demarchi Nicolino

23. Gricelda Ana Demarchi Conrero nació en 1956 y murió en 1956 en Silvio Pellico, Córdoba.

24. Jorge Demarchi Conrero se casó con Gladys Wenger.

Hijos de Jorge Demarchi Conrero y Gladys Wenger

- i. 56. Jorge Demarchi Wenger
- ii. 57. Nancy Demarchi Wenger
- iii. 58. Marivel Demarchi Wenger

25. Narciso Demarchi Conrero se casó con Celica Bosco.

Hijos de Narciso Demarchi Conrero y Celica Bosco

- i. 59. Mariana Demarchi Bosco

26. Graciela Demarchi Conrero se casó con Juan Carlos Miloc.

Hijos de Graciela Demarchi Conrero y Juan Carlos Miloc

- i. 60. Laura Miloc Demarchi

27. Juan Carlos Demarchi Conrero nació en 1955 y murió en 2012 en Silvio Pellico, Córdoba.

28. Magdalena Demarchi Conrero.

29. Edith Demarchi Conrero.

30. Edgardo Pedro Demarchi Demarchi nació en 1948 y murió en 2014 en Silvio Pellico, Córdoba.

31. Edmidio Santiago Demarchi Demarchi nació en 1951 y murió en 2002 en Silvio Pellico, Córdoba.

32. Consolata Enedina Demarchi Demarchi nació en 1958 en Silvio Pellico, Córdoba y murió en 2014 en Villa María, Córdoba.

33. Viviana Demarchi Demarchi se casó con Vicente Buglioni,

Hijos de Viviana Demarchi Demarchi y Vicente Buglioni

- i. 61. Lucas Buglioni Demarchi
- ii. 62. Matías Buglioni Demarchi

34. Liliana del Carmen Demarchi Serenelli nació en 1957 en Silvio Pellico, Córdoba y se casó con Roberto De Marchi en 1980 en Alto Alegre, Córdoba. ROBERTO nació en 1955 en Alto Alegre, Córdoba y murió en 1995 en Córdoba, Argentina.

Hijos de Liliana del Carmen Demarchi Serenelli y Roberto De Marchi

- i. 63. Lucas Roberto De Marchi Demarchi
- ii. 64. Leticia Carla De Marchi Demarchi
- iii. 65. Mariano Daniel De Marchi Demarchi

35. Alicia Elena Demarchi Serenelli nació en 1960 en Silvio Pellico, Córdoba.

Hijos de Alicia Elena Demarchi Serenelli

- i. 66. Valentina Demarchi

36. Gladys Beatriz Demarchi Serenelli nació en 1963 en Silvio Pellico, Córdoba y se casó con Gustavo Pérez Larranique en 1989 en Choele Choel, Rio Negro, Argentina. Gustavo nació en 1960 en Choele Choel, Rio Negro.

Hijos de Gladys Beatriz Demarchi Serenelli y Gustavo Pérez Larranique

- i. 67. Facundo Nicolás Pérez Demarchi
- ii. 68. Agustín Fernando Pérez Demarchi

37. Darío Nicolás Demarchi Serenelli nació en 1971 en Silvio Pellico, Córdoba y se casó con Julieta Dominici en 2000 en Córdoba, Argentina. Julieta nació en 1972 en Villa María, Córdoba.

Hijos de Darío Nicolás Demarchi Serenelli y Julieta Dominici

- i. 69. Felipe Demarchi Dominici
- ii. 70. Lucía Demarchi Dominici
- iii. 71. Laura Demarchi Dominici

38. Alberto Della Rossa Demarchi

39. Ilario Della Rossa Demarchi

40. Ermindia María Conrero Demarchi nació en 1963 en Silvio Pellico, Córdoba.

41. Marcela Rita Conrero Demarchi nació en 1965 en Silvio Pellico, Córdoba.

42. Zulema Lidia Conrero Demarchi nació en 1966 en Silvio Pellico, Córdoba.

43. Enzo Gabriel Conrero Demarchi nació en 1970 en Silvio Pellico, Córdoba.

44. Luis Demarchi Anil se casó con Silvia Alasia.

Hijos de Luis Demarchi Anil y Silvia Alasia.

- i. 72. Martín Demarchi Alasia.
- ii. 73. Natalia Demarchi Alasia
- iii. 74. NN Demarchi Alasia (murió al nacer)

489

4ª Generación (Bisnietos)

45. Romina Demarchi Garcino

46. Nn Demarchi Garcino

47. Emilcer Demarchi Tosa

48. Esequiel Demarchi Tosa

49. Germán Demarchi Tosa.

50. Leandro Ribotta Demarchi

51. Claudia Ribotta

52. Diego Olivo Demarchi

53. Noelia Olivo Demarchi

54. René Demarchi Nicolino nació en 1974 en La Playosa, Córdoba.

55. Sergio Demarchi Nicolino nació en 1976 en La Playosa, Córdoba.

56. Jorge Demarchi Wenger

57. Nancy Demarchi Wenger

58. Marivel Demarchi Wenger

59. Mariana Demarchi Bosco
60. Laura Miloc Demarchi
61. Lucas Buglioni Demarchi
62. Matías Buglioni Demarchi
63. Lucas Roberto De Marchi Demarchi nació en 1980 en Villa María, Córdoba.
64. Leticia Carla De Marchi Demarchi nació en 1984 en Villa María, Córdoba.
65. Mariano Daniel De Marchi Demarchi nació en 1988 en Córdoba, Argentina.
66. Valentina Demarchi nació en 2000 en Villa María, Córdoba.
67. Facundo Nicolás Pérez Demarchi nació en 1990 en Choele Choel, Río Negro.
68. Agustín Fernando Pérez Demarchi nació en 1993 en Choele Choel, Río Negro.
69. Felipe Demarchi Dominici nació en 2004 en Córdoba, Argentina.
70. Lucía Demarchi Dominici nació en 2006 en Córdoba, Argentina.
71. Laura Demarchi Dominici nació en 2009 en Córdoba, Argentina.
72. Martín Demarchi Alasia
73. Natalia Demarchi Alasia
74. NN Demarchi Alasia

Familia Demarchi Audisio / Conrero Vagliengo

1ª Generación

1. Laura Demarchi Audisio nació en 1895 en El Trébol, Santa Fe y murió en 1986 en Silvio Pellico, Córdoba, se casó con Pedro Conrero Vagliengo en 1918 en La Playosa, Córdoba, hijo de Domingo Conrero Giletta y Teresa Dominga Vagliengo. Pedro nació en 1891 en El Trébol, Santa Fe y murió en 1965 en Silvio Pellico, Córdoba.

491

Hijos de Laura Demarchi Audisio y Pedro Conrero Vagliengo

- i. 2. Clemente Conrero Demarchi
- ii. 3. Domingo Conrero Demarchi
- iii. 4. Lidia Conrero Demarchi
- iv. 5. Blas Victorio Conrero Demarchi
- v. 6. Cristina Conrero Demarchi
- vi. 7. Albina Conrero Demarchi
- vii. 8. Roberto Jorge Conrero Demarchi
- viii. 9. Calixto Juan Conrero Demarchi
- ix. 10. Rita Conrero Demarchi

2ª Generación (Hijos)

2. Clemente Conrero Demarchi nació en 1919 y murió en 1996 en Silvio Pellico, Córdoba.

3. Domingo Conrero Demarchi nació en 1921 en Silvio Pellico, Córdoba.

4. Lidia Conrero Demarchi nació en 1921 en Silvio Pellico, Córdoba.

5. Blas Victorio Conrero Demarchi nació en 1923 y murió en 1982 en Silvio Pellico, Córdoba.

6. Cristina Conrero Demarchi nació en 1925 en Silvio Pellico, Córdoba y murió en 2010 en Villa María, Córdoba.

7. Albina Conrero Demarchi nació en 1927 en Silvio Pellico, Córdoba.

8. Roberto Jorge Conrero Demarchi nació en 1929 en Silvio Pellico, Córdoba.

9. Calixto Juan Conrero Demarchi nació en 1930 y murió en 2018 en Silvio Pellico, Córdoba.

10. Rita Conrero Demarchi nació en 1932 en Silvio Pellico, Córdoba.

Familia Demarchi Audisio / Romano Bonerotti

1ª Generación

1. Pedro Antonio Demarchi Audisio (genearca) nació en 1898 y murió en 1975 en Silvio Pellico, Córdoba y se casó con Margarita Romano Bonerotti en 1921 en La Playosa, Córdoba. Margarita, hija de Pedro Romano y Catalina Bonerotti, nació en 1900 en San Genaro, Santa Fe y murió en 1984 en Villa Carlos Paz, Córdoba.

493

Hijos de Pedro Antonio Demarchi Audisio y Margarita Romano Bonerotti

- i. 2. Catalina Natalia Demarchi Romano
- ii. 3. Blas Alberto Demarchi Romano
- iii. 4. Juana Demarchi Romano
- iv. 5. Ángela María Demarchi Romano
- v. 6. Arturo Bautista Demarchi Romano
- vi. 7. Nélide Laura Demarchi Romano
- vii. 8. Roberto Antonio Demarchi Romano
- viii. 9. Andrés Demarchi Romano
- ix. 10. Fortunato Demarchi Romano
- x. 11. Leopoldo Demarchi Romano

2ª Generación (Hijos)

2. Catalina Natalia Demarchi Romano nació en 1922 y murió en 1980 en Silvio Pellico, Córdoba y se casó con Marcelo Caffaro en 1945 en La Playosa, Córdoba, hijo de Antonio Caffaro y Felisa Ruffinatti. Marcelo nació en 1920 y murió en 1999 en Silvio Pellico, Córdoba.

Hijos de Catalina Natalia Demarchi Romano y Marcelo Caffaro

- i. 12. Ester Caffaro Demarchi
- ii. 13. Miguel Caffaro Demarchi
- iii. 14. María Caffaro Demarchi
- iv. 15. Ercilia Caffaro Demarchi

- v. 16. Lidia Caffaro Demarchi
- vi. 17. Elba Caffaro Demarchi
- vii. 18. Ana Lía Caffaro Demarchi
- viii. 19. Oscar Caffaro Demarchi
- ix. 20. Silvia Caffaro Demarchi
- x. 21. Daniel Caffaro Demarchi

3. Blas Alberto Demarchi Romano nació en 1923 y murió en 1997 en Silvio Pellico, Córdoba. Se casó con Elvira Caffaro en 1946 en La Playosa, Córdoba. Elvira, hija de Pedro Caffaro y Margarita Besso Pianetto, nació en 1923 y murió en 1983 en Silvio Pellico, Córdoba

494

Daniel Pomba ~ Sebastián Alonso

Hijos de Blas Alberto Demarchi Romano y Elvira Caffaro

- i. 22. Etelvina Felisa Demarchi Caffaro
- ii. 23. Ricardo Pedro Demarchi Caffaro
- iii. 24. José Antonio Demarchi Caffaro

4. Juana Demarchi Romano nació en 1926 y murió en 1934 en Silvio Pellico, Córdoba.

5. Ángela María Demarchi Romano nació en 1929 en La Playosa, Córdoba y se casó con Tomás Mario Bergese Pellegrino en 1953 en La Playosa, Córdoba, hijo de Antonio Bergese y María Pellegrino. Tomás nació en 1926 en La Playosa, Córdoba.

Hijos de Angela María Demarchi Romano y Tomás Mario Bergese Pellegrino

- i. 25. Agustín Bergese Demarchi
- ii. 26. María Isabel Bergese Demarchi

6. Arturo Bautista Demarchi Romano nació en 1930 y murió en 1981 en Silvio Pellico, Córdoba y se casó con Teresa Antonia Lazo Gatti en 1958 en La Playosa, Córdoba, hija de Carlos Lazo y Teresa Gatti. Teresa nació en 1938 en La Playosa, Córdoba.

Hijos de Arturo Bautista Demarchi Romano y Teresa Antonia Lazo Gatti

- i. 27. Susana Demarchi Lazo
- ii. 28. Eusebio Demarchi Lazo
- iii. 29. Omar Demarchi Lazo

7. Nélica Laura Demarchi Romano nació en 1933 en Silvio Pellico, Córdoba y se casó con Lázaro Demarchi Conrero en 1956 en La Playosa, Córdoba, hijo de Pedro Demarchi y Juana Conrero Della Rossa. Lázaro nació en 1928 en Silvio Pellico, Córdoba.

Hijos de Nélica Laura Demarchi Romano y Lázaro Demarchi Conrero

- i. 30. Alcides Demarchi Demarchi
- ii. 31. Hugo Demarchi Demarchi
- iii. 32. Cecilia Demarchi Demarchi

8. Roberto Antonio Demarchi Romano nació en 1936 en Pozo del Molle, Córdoba y murió en 2007 en Villa María, Córdoba. Se casó con María Luisa Novarese Mondino, hija de Miguel Novarese y Teresa Mondino). María nació en 1965 en La Playosa, Córdoba.

Hijos de Roberto Antonio Demarchi Romano
y María Luisa Novarese Mondino

- i. 33. Liliana Demarchi Novarese
- ii. 34. Roberto Demarchi Novarese

9. Andrés Demarchi Romano nació en 1936 en Silvio Pellico, Córdoba y murió en 1939 en Silvio Pellico, Córdoba.

10. Fortunato Demarchi Romano nació en 1940 y murió en 2002 en La Playosa, Córdoba. Se casó con Marta Teresa Cerutti Bossio en 1965 en La Playosa, Córdoba, hija de Juan Cerutti y Catalina Bossio. Marta nació en 1945 en La Playosa, Córdoba.

Hijos de Fortunato Demarchi Romano y Marta Teresa Cerutti Bossio

- i. 35. Raúl Demarchi Cerutti
- ii. 36. David Demarchi Cerutti

11. Leopoldo Demarchi Romano nació en 1942 en Pozo del Molle, Córdoba y se casó con Elida Elvira Revelli en 1965 en Pozo del Molle, Córdoba, hija de Juan Bautista Revelli y Claudina Santini. Elida nació en 1944 en La Playosa, Córdoba y murió en 2014 en Villa Carlos Paz, Córdoba.

Hijos de Leopoldo Demarchi Romano y Elida Elvira Revelli

- i. 37. Gladys Demarchi Revelli
- ii. 38. Norma Demarchi Revelli
- iii. 39. Mabel Demarchi Revelli
- iv. 40. Daniel Demarchi Revelli

3ª Generación (Nietos)

12. Ester Caffaro Demarchi nació en 1939.

13. Miguel Caffaro Demarchi nació en 1946 y murió en 2001.

14. María Caffaro Demarchi nació en 1947.

15. Ercilia Caffaro Demarchi nació en 1949 y murió en 2012.

16. Lidia Caffaro Demarchi nació en 1951.

17. Elba Caffaro Demarchi nació en 1953.

18. Ana Lía Caffaro Demarchi nació en 1955.

19. Oscar Caffaro Demarchi nació en 1957 en Silvio Pellico, Córdoba y murió en 2016 en Villa María, Córdoba.

20. Silvia Caffaro Demarchi nació en 1961.

21. Daniel Caffaro Demarchi nació en 1963.

22. Etelvina Felisa Demarchi Caffaro nació en 1947 en Silvio Pellico, Córdoba y se casó con Abel Silvestre.

Hijos de Etelvina Felisa Demarchi Caffaro y Abel Silvestre

- i. 41. Luciana
- ii. 42. Maricel Cristina Silvestre Demarchi
- iii. 43. Leonardo Silvestre Demarchi

23. Ricardo Pedro Demarchi Caffaro nació en 1950 en Silvio Pellico, Córdoba y murió en 1990 en Villa María, Córdoba, se casó con Mabel Mana.

Hijos de Ricardo Pedro Demarchi Caffaro y Mabel Mana

- i. 44. Diego Ceferino Demarchi Mana
- ii. 45. Fernando Adrián Demarchi Mana

24. José Antonio Demarchi Caffaro nació en 1954 en Silvio Pellico, Córdoba y se casó con Elida Pautaso.

Hijos de José Antonio Demarchi Caffaro y Elida Pautaso

- i. 46. Mauricio Demarchi Pautaso
- ii. 47. Marcos Demarchi Pautaso
- iii. 48. Mercedes Demarchi Pautaso

25. Agustín Bergese Demarchi nació en 1954 y murió en 2014 en La Playosa, Córdoba.

26. María Isabel Bergese Demarchi nació en 1966.

27. Susana Demarchi Lazo nació en 1959 y se casó con Fabián Colazo.

Hijos de Susana Demarchi Lazo y Fabián Colazo

- i. 49. María Laura Colazo Demarchi
- ii. 50. María Soledad Colazo Demarchi
- iii. 51. Rocío Colazo Demarchi

28. Eusebio Demarchi Lazo nació en 1961 en Silvio Pellico, Córdoba y se casó con Noemí Procetto.

Hijos de Eusebio Demarchi Lazo y Noemí Procetto

- i. 52. Juan Manuel Demarchi Procetto
- ii. 53. Franco Demarchi Procetto

29. Omar Demarchi Lazo nació en 1967 en Silvio Pellico, Córdoba y se casó con Mónica Salvay.

Hijos de Omar Demarchi Lazo y Mónica Salvay

- i. 54. Dayana Demarchi
- ii. 55. Damián Demarchi
- iii. 56. Micaela Demarchi

30. Alcides Demarchi Demarchi nació en 1958 en Silvio Pellico, Córdoba y se casó con Liliana Scatolón en 1984 en Silvio Pellico, Córdoba, nacida en 1960 en Silvio Pellico, Córdoba.

Hijos de Alcides Demarchi Demarchi y Liliana Scatolón

- i. 57. César Demarchi Scatolón
- ii. 58. Gisella Demarchi Scatolón
- iii. 59. Maximiliano Demarchi Scatolón
- iv. 60. Javier Demarchi Scatolón

31. Hugo Demarchi Demarchi nació en 1960 en Silvio Pellico, Córdoba y se casó con Claudia Gatti.

Hijos de Hugo Demarchi Demarchi y Claudia Gatti

- i. 61. Leticia Demarchi Gatti
- ii. 62. Melina Demarchi Gatti

32. Cecilia Demarchi Demarchi nació en 1964 en Silvio Pellico, Córdoba y se casó con Raúl Peralta.

Hijos de Cecilia Demarchi Demarchi y Raúl Peralta

- i. 63. Sofía Peralta Demarchi
- ii. 64. Laura Peralta Demarchi

33. Liliana Demarchi Novarese nació en 1966 en Silvio Pellico, Córdoba.

34. Roberto Demarchi Novarese nació en 1970 en Silvio Pellico, Córdoba, se casó con Roxana Rodríguez.

Hijos de Roberto Demarchi Novarese y Roxana Rodríguez

- i. 65. Virginia Demarchi Rodríguez
- ii. 66. Brunella Demarchi Rodríguez

35. Raúl Demarchi Cerutti nació en 1966 en Silvio Pellico, Córdoba y se casó con Susana Chávez.

Hijos de Raúl Demarchi Cerutti y Susana Chávez

- i. 67. Georgina Demarchi Chávez
- ii. 68. Gimena Demarchi Chávez.

36. David Demarchi Cerutti nació en 1970 y se casó con Marisa Cuadrado.

Hijos de David Demarchi Cerutti y Marisa Cuadrado

- i. 69. Juliana Demarchi Cuadrado
- ii. 70. Valentín Demarchi Cuadrado

37. Gladys Demarchi Revelli nació en 1966 en Silvio Pellico, Córdoba y se casó con Ricardo Zarhadnicek Pels, hijo de Alberto Zarhadnicek y Elba Pels.

Hijos de Gladys Demarchi Revelli y Ricardo Zarhadnicek Pels

- i. 71. Melisa Zarhadnicek Demarchi
- ii. 72. Matías Zarhadnicek Demarchi
- iii. 73. Mauro Zarhadnicek Demarchi

38. Norma Demarchi Revelli nació en 1969 en Silvio Pellico, Córdoba.

39. Mabel Demarchi Revelli nació en 1971 y murió en 1971 en Silvio Pellico, Córdoba.

40. Daniel Demarchi Revelli nació en 1974 en Silvio Pellico, Córdoba y se casó con Evangelina Aresse Viada, hija de Hugo Aresse y Mirta Viada.

Hijos de Daniel Demarchi Revelli y Evangelina Aresse Viada

- i. 74. Pedro Demarchi Aresse
- ii. 75. Vera Demarchi Aresse
- iii. 76. Celina Demarchi Aresse

4ª Generación (Bisnetos)

41. Luciana Del Valle Silvestre Demarchi

42. Maricel Cristina Silvestre Demarchi

43. Leonardo Silvestre Demarchi

44. Diego Ceferino Demarchi Mana

45. Fernando Adrián Demarchi Mana

46. Mauricio Demarchi Pautaso se casó con Sofía Gobiou.

Hijos de Mauricio Demarchi Pautaso y Sofía Gobiou

- i. 77. Stefano Demarchi Gobiou
- ii. 78. Antonella Demarchi Gobiou

47. Marcos Demarchi Pautaso se casó con Paula Molina.

48. Mercedes Demarchi Pautaso se casó con Alfredo Banzeno.

49. María Laura Colazo Demarchi.

50. María Soledad Colazo Demarchi.

51. Rocío Colazo Demarchi.

52. Juan Manuel Demarchi Procetto.

53. Franco Demarchi Procetto.

54. Dayana Demarchi.

55. Damián Demarchi.

56. Micaela Demarchi.

57. César Demarchi Scatolón nació en 1984 en Silvio Pellico, Córdoba.
58. Gisella Demarchi Scatolón nació en 1989 en Silvio Pellico, Córdoba.
59. Maximiliano Demarchi Scatolón nació en 1996 en Silvio Pellico, Córdoba.
60. Javier Demarchi Scatolón nació en 1999 en Silvio Pellico, Córdoba.
61. Leticia Demarchi Gatti.
62. Melina Demarchi Gatti.
63. Sofía Peralta Demarchi.
64. Laura Peralta Demarchi.
65. Virginia Demarchi Rodríguez.
66. Brunella Demarchi Rodríguez.
67. Georgina Demarchi Chávez.
68. Gimena Demarchi Chávez.
69. Juliana Demarchi Cuadrado.
70. Valentín Demarchi Cuadrado.
71. Melisa Zarhadnicek Demarchi.
72. Matías Zarhadnicek Demarchi.
73. Mauro Zarhadnicek Demarchi.
74. Pedro Demarchi Aresse.
75. Vera Demarchi Aresse.
76. Celina Demarchi Aresse.

5ª Generación (Tataranietos)

77. Stefano Demarchi Gobiou.
78. Antonella Demarchi Gobiou.

Familia Demarchi Audisio / Conrero Vagliengo

1ª Generación

1. Victoria Demarchi Audisio nació en 1900 y murió en 1943 en Silvio Pellico, Córdoba. Se casó con Juan Conrero Vagliengo en 1922 en La Playosa, Córdoba, hijo de Domingo Conrero Giletta y Teresa Dominga Vagliengo. Juan nació en 1896 en El Trébol, Santa Fe y murió en 1979 en Silvio Pellico, Córdoba.

502

Daniel Pomba ~ Sebastián Alonso

Hijos de Victoria Demarchi Audisio y Juan Conrero Vagliengo

- i. 2. Inocencio Conrero Demarchi
- ii. 3. Fermín Conrero Demarchi
- iii. 4. Elías Conrero Demarchi

2ª Generación (Hijos)

2. Inocencio Conrero Demarchi nació en 1923 y murió en 2013 en Córdoba, Argentina.

3. Fermín Conrero Demarchi nació en 1926 y murió en 2008 en Silvio Pellico, Córdoba.

4. Elías Conrero Demarchi nació en 1927 y murió en 2006 en Silvio Pellico, Córdoba.

Familia Demarchi Audisio / Conrero Vagliengo

1ª Generación

1. María Antonia Demarchi Audisio nació en 1904 y murió en 1979 en Silvio Pellico, Córdoba y se casó con Alfredo Conrero Vagliengo en 1924 en La Playosa, Córdoba, hijo de Domingo Conrero y Dominga Vagliengo. Alfredo nació en 1898 en El Trébol, Santa Fe y murió en 1983 en Silvio Pellico, Córdoba.

Hijos de María Antonia Demarchi Audisio y Alfredo Conrero Vagliengo

- i. 2. Cecilia Catalina Conrero Demarchi
- ii. 3. Mercedes Juana Conrero Demarchi
- iii. 4. Clotilde Teresa Conrero Demarchi
- iv. 5. Etelvina Conrero Demarchi
- v. 6. Carmen Conrero Demarchi.
- vi. 7. Leonilda Conrero Demarchi
- vii. 8. Elvira Conrero Demarchi
- viii. 9. Dionicio Conrero Demarchi
- ix. 10. Alejandro Conrero Demarchi

2ª Generación (Hijos)

2. Cecilia Catalina Conrero Demarchi nació en 1929 en Silvio Pellico, Córdoba.

3. Mercedes Juana Conrero Demarchi nació en 1930 en Silvio Pellico, Córdoba.

4. Clotilde Teresa Conrero Demarchi nació en 1933 en Alto Alegre, Córdoba.

5. Etelvina Conrero Demarchi nació en 1942 en Silvio Pellico, Córdoba.

6. Carmen Conrero Demarchi

7. Leonilda Conrero Demarchi

8. Elvira Conrero Demarchi

9. Dionicio Conrero Demarchi

10. Alejandro Conrero Demarchi

Fuentes: Demarchi Nicolás, 1994, Villa María, Córdoba / Demarhci Leopoldo, 2018-2019, Villa Carlos Paz, Córdoba / Demarchi Liliana, 2018-2019, Villa María Córdoba / Registro Civil de La Playosa, 2019, La Playosa, Córdoba

Demarchi Conrero

Familia Demarchi Alesso / Conrero Giletta

Pedro Demarchi se casó con Antonina Orese.

Hijos de Pedro Demarchi y Antonina Orese

- i. 2. Juan Bautista Demarchi Orese

Juan Bautista Demarchi Orese nació en 1817 en Saluzzo, Cuneo, Italia y murió en 1866 en Saluzzo, Cuneo, Italia, se casó con Catalina Teresa Alesso, hija de Guillermo Alesso y María Gagliardi. Catalina Teresa nació en 1820 en Saluzzo, Cuneo, Italia y murió en 1866 en Saluzzo, Cuneo, Italia.

Hijos de Juan Bautista Demarchi Orese y Catalina Teresa Alesso

- i. 3. Antonio Demarchi Alesso

1ª Generación

1. Antonio Demarchi Alesso (genearca) nació en 1860 en Saluzzo, Piemonte, Italia y murió en 1922 en Silvio Pellico, Córdoba. Se casó con Teresa Dominga Conrero Giletta en 1883 en Saluzzo, Piemonte, Italia., hija de Pedro Conrero y Juana Giletta. Teresa Dominga nació en 1865 en Saluzzo, Piemonte, Italia y murió en 1921 en Silvio Pellico, Córdoba.

Hijos de Antonio Demarchi Alesso y Teresa Dominga Conrero Giletta

- i. 2. Juan Bautista Demarchi Conrero
- ii. 3. Teresa Demarchi Conrero
- iii. 4. Juana Demarchi Conrero
- iv. 5. Juana María Demarchi Conrero
- v. 6. Antonia Demarchi Conrero
- vi. 7. Pedro Demarchi Conrero

- vii. 8. Guillermo Demarchi Conrero
- viii. 9. Magdalena Demarchi Conrero
- ix. 10. Victoria Demarchi Conrero
- x. 11. María Demarchi Conrero
- xi. 12. María Dominga Demarchi Conrero
- xii. 13. Dominga Demarchi Conrero

2ª Generación (Hijos)

2. Juan Bautista Demarchi Conrero nació en 1881 en Saluzzo, Italia y murió en 1913 en Silvio Pellico, Córdoba. Se casó con María Demarchi, hija de Guillermo Demarchi y María Alesso. María nació en 1888 en Saluzzo, Piemonte, Italia.

3. Teresa Demarchi Conrero nació en 1885 en Italia y murió en 1945 en La Playosa, Córdoba. Se casó con Pedro Antonio Cerutti, hijo de Juan Cerutti y Lucía Piatti. Pedro Antonio nació en 1875 en Cuneo, Italia y murió en 1935 en La Playosa, Córdoba.

4. Juana Demarchi Conrero nació en 1886 en Saluzzo, Cuneo, Italia y se casó con Gabriel Cerutti en 1905 en Villa María, Córdoba. Gabriel, hijo de Juan Cerrutti y Lucía Piatti, nació en 1879 en Italia.

5. Juana María Demarchi Conrero nació en 1886 en Saluzzo, Cuneo, Italia.

6. Antonia Demarchi Conrero nació en 1889 en El Trébol, Santa Fe, y se casó con José Demarchi Alesso, hijo de Guillermo Demarchi y María Alesso.

7. Pedro Demarchi Conrero nació en 1891 en San Genaro, Santa Fe y murió en 1961 en Silvio Pellico, Córdoba. Se casó con Juana Conrero Della Rossa, hija de Juan Domingo Conrero Giletta y Ana María Della Rossa. Juana nació en 1895 en San Genaro, Santa Fe y murió en 1974 en Silvio Pellico, Córdoba.

8. Guillermo Demarchi Conrero nació en 1891 en San Genaro, Santa Fe y murió en 1966 en Silvio Pellico, Córdoba. Se casó con María Mandrile Franco en 1918 en Pozo del Molle, Córdoba, hija de Antonio Mandrile y Antonia Franco. María nació en 1895 en Santa Fe, Argentina y murió en 1945 en Silvio Pellico, Córdoba.

9. Magdalena Demarchi Conrero nació en 1893 en San Genaro, Santa Fe, y se casó con Guillermo Demarchi, nacido en Cuneo, Italia.

10. Victoria Demarchi Conrero nació en 1895 en El Trébol, Santa Fe y murió en 1985 en Silvio Pellico, Córdoba. Se casó con Jorge Conrero Vagliengo en 1920 en Villa María, Córdoba, hijo de Domingo Conrero Giletta y Teresa Dominga Vagliengo. Jorge nació en 1893 en El Trébol, Santa Fe y murió en 1959 en Silvio Pellico, Córdoba.

11. María Demarchi Conrero nació en 1895 en El Trébol, Santa Fe.

12. María Dominga Demarchi Conrero nació en 1900 y murió en 1984 en Silvio Pellico, Córdoba y se casó con Pedro Conrero Della Rossa en 1920 en Villa María, hijo de Juan Conrero y María Della Rossa. Pedro nació en 1896 en San Genaro, Santa Fe y murió en 1962 en Silvio Pellico, Córdoba.

13. Dominga Demarchi Conrero nació en 1904 en Silvio Pellico, Córdoba y murió en 1972 en Villa María, Córdoba. Se casó con Juan Bautista Maurino en 1924 en La Playosa, Córdoba, hijo de José Maurino y Antonia Demarchi, nacido en 1897 en Ceres, Santa Fe. Dominga se casó por segunda vez con Carlos Mollar en 1932 en Villa María, Córdoba, hijo de Juan Bautista Mollar y Magdalena Picco, nacido en 1914 en Saa Pererira, Santa Fe y falleció en 1971 en Villa María, Córdoba.

Familia Demarchi Conrero / Demarchi Alesso

1ª Generación

1. Juan Bautista Demarchi Conrero nació en 1881 en Saluzzo, Italia y murió en 1913 en Silvio Pellico, Córdoba. Se casó con María Demarchi, hija de Guillermo Demarchi y María Alesso. MARÍA nació en 1888 en Saluzzo, Piemonte, Italia.

508

Daniel Pomba ~ Sebastián Alonso

Hijos de Juan Bautista Demarchi Conrero y María Demarchi

- i. 2. Antonio Demarchi Demarchi
- ii. 3. Bautista Demarchi Demarchi
- iii. 4. Teresa María Demarchi Demarchi

2ª Generación (Hijos)

2. Antonio Demarchi Demarchi se casó con Teresa Demarchi

Hijos de Antonio Demarchi Demarchi y Teresa Demarchi

- i. 5. Enrique Demarchi Demarchi
- ii. 6. Mario Demarchi Demarchi
- iii. 7. Irma Demarchi Demarchi

3. Bautista Demarchi Demarchi se casó con Antonia Demarchi.

Hijos de Bautista Demarchi Demarchi y Antonia Demarchi

- i. 8. Carlos Demarchi Demarchi
- ii. 9. Fernando Demarchi Demarchi
- iii. 10. Guillermo Demarchi Demarchi
- iv. 11. Magdalena Demarchi Demarchi

4. Teresa María Demarchi Demarchi nació en 1908 en Silvio Pellico, Córdoba y se casó con Santiago Picato.

Hijos de Teresa María Demarchi Demarchi y Santiago Picato

- i. 12. Tomás Blas Picato Demarchi
- ii. 13. Humberto Tomás Picato Demarchi
- iii. 14. Juan Picato Demarchi
- iv. 15. Santiago Ismael Picato Demarchi
- v. 16. Dominga María Picato Demarchi
- vi. 17. Tomasa Teresa Picato Demarchi
- vii. 18. Lucía Ramona Picato Demarchi
- viii. 19. Rosa María Picato Demarchi
- ix. 20. Carmen Ana Picato Demarchi

509

3ª Generación (Nietos)

5. Enrique Demarchi Demarchi

6. Mario Demarchi Demarchi

7. Irma Demarchi Demarchi

8. Carlos Demarchi Demarchi nació en 1923 en Silvio Pellico, Córdoba y murió en 1975 en Villa María, Córdoba. Se casó con María Griselda Baravalle, hija de José Pedro Baravalle y María Munafo. María nació en 1943 en Río Seco, Córdoba.

9. Fernando Demarchi Demarchi

10. Guillermo Demarchi Demarchi

11. Magdalena Demarchi Demarchi

12. Tomás Blas Picato Demarchi

13. Humberto Tomas Picato Demarchi

14. Juan Picato Demarchi

15. Santiago Ismael Picato Demarchi

16. Dominga Maria Picato Demarchi

17. Tomasa Teresa Picato Demarchi

18. Lucía Ramona Picato Demarchi

19. Rosa María Picato Demarchi

20. Carmen Ana Picato Demarchi

Familia Demarchi Conrero / Cerutti Piatti

1ª Generación

1. Teresa Demarchi Conrero nació en 1885 en Italia y murió en 1945 en La Playosa, Córdoba. Se casó con Pedro Antonio Cerutti, hijo de Juan Cerutti y Lucía Piatti. Pedro nació en 1875 en Italia y murió en 1935 en La Playosa, Córdoba.

510

Daniel Pomba ~ Sebastián Alonso

Hijos de Teresa Demarchi Conrero y Pedro Antonio Cerutti

- i. 2. Juan Cerutti Demarchi
- ii. 3. Teresa Ángela Cerutti Demarchi
- iii. 4. José Cerutti Demarchi
- iv. 5. Camila Ángela Cerutti Demarchi
- v. 6. Victoria Cerutti Demarchi
- vi. 7. Pedro Cerutti Demarchi
- vii. 8. Gabriel Cerutti Demarchi
- viii. 9. Luisa Cerutti Demarchi
- ix. 10. Teresa Cerutti Demarchi
- x. 11. Margarita Cerutti Demarchi
- xi. 12. Juana Cerutti Demarchi
- xii. 13. Angelina Cerutti Demarchi

2ª Generación (Hijos)

2. Juan Cerutti Demarchi nació en 1909 en Silvio Pellico, Córdoba.
3. Teresa Ángela Cerutti Demarchi nació en 1911 en La Playosa, Córdoba.
4. José Cerutti Demarchi nació en 1914 en La Playosa, Córdoba y murió en 2001 en La Playosa, Córdoba.
5. Camila Ángela Cerutti Demarchi nació en 1916 en Silvio Pellico, Córdoba.
6. Victoria Cerutti Demarchi nació en 1927 en La Playosa, Córdoba.

7. Pedro Cerutti Demarchi.
8. Gabriel Cerutti Demarchi nació en La Playosa, Córdoba.
9. Luisa Cerutti Demarchi
10. Teresa Cerutti Demarchi
11. Margarita Cerutti Demarchi murió en 1941 en La Playosa, Córdoba.
12. Juana Cerutti Demarchi
13. Angelina Cerutti Demarchi

Familia Demarchi Conrero / Cerutti Piatti

1ª Generación

1. Juana Demarchi Conrero nació en 1886 en Saluzzo, Cuneo, Italia, se casó con Gabriel Cerutti en 1905 en Villa María, Córdoba. Gabriel (hijo de Juan Cerrutti y Lucía Piatti) nació en 1879 en Italia.

512

Hijos de Juana Demarchi Conrero y Gabriel Cerutti

- i. 2. Juan Cerutti Demarchi
- ii. 3. Francisco Cerutti Demarchi
- iii. 4. José Cerutti Demarchi
- iv. 5. Margarita Cerutti Demarchi
- v. 6. Teresa Cerutti Demarchi
- vi. 7. Antonia Cerutti Demarchi
- vii. 8. Lucía Cerutti Demarchi

2ª Generación (Hijos)

2. Juan Cerutti Demarchi.

3. Francisco Cerutti Demarchi.

4. José Cerutti Demarchi.

5. Margarita Cerutti Demarchi.

6. Teresa Cerutti Demarchi.

7. Antonia Cerutti Demarchi.

8. Lucía Cerutti Demarchi nació en 1911 en Silvio Pellico, Córdoba.

Familia Demarchi Conrero / Demarchi Alesso

1ª Generación

1. Antonia Demarchi Conrero nació en 1889 en El Trébol, Santa Fe y se casó con José Demarchi Alesso (hijo de Guillermo Demarchi y María Alesso).

Hijos de Antonia Demarchi Conrero y José Demarchi Alesso

- i. 2. Guillermo Antonio Demarchi Demarchi
- ii. 3. Antonio Demarchi Demarchi
- iii. 4. Natalio Pedro Demarchi Demarchi
- iv. 5. Teresa Demarchi Demarchi
- v. 6. Francisco José Demarchi Demarchi
- vi. 7. Bautista Demarchi Demarchi
- vii. 8. Margarita Demarchi Demarchi

2ª Generación (Hijos)

2. Guillermo Antonio Demarchi Demarchi nació en 1908 en La Playosa, Córdoba.

3. Antonio Demarchi Demarchi nació en 1911 y murió en 2001 en Alto Alegre, Córdoba y se casó con Feliciana Águila en 1933 en Ballesteros, Córdoba, quien nació en 1910 y murió en 2007 en Alto Alegre, Córdoba.

Hijos de Antonio Demarchi Demarchi y Feliciana Águila

- i. 9. Marta Demarchi
4. Natalio Pedro Demarchi Demarchi nació en 1917 en Silvio Pellico, Córdoba.
5. Teresa Demarchi Demarchi nació en 1918 y murió en 1925 en Silvio Pellico, Córdoba.
6. Francisco José Demarchi Demarchi nació en 1923 en Silvio Pellico,

Córdoba y murió en 2005 en Silvio Pellico, Córdoba. Se casó con Teresa Elvira Romano Marino en 1958 en La Playosa, Córdoba, hija de Miguel Romano y María Marino. Teresa Elvira nació en 1923 y murió en 2010 en Silvio Pellico, Córdoba.

Hijos de Francisco José Demarchi Demarchi y Teresa Elvira Romano Marino

i. 10. Araceli Antonia Demarchi Romano

7. Bautista Demarchi Demarchi.

8. Margarita Demarchi Demarchi.

514

3ª Generación (Nietos)

9. Marta Demarchi Águila nació en 1951 en Alto Alegre, Córdoba y se casó con José Luis Farabollini en 1974 en Alto Alegre, Córdoba, hijo de José Alberigo Farabollini y Nelly Vilma Bosco. José Luis nació en 1950 en Bell Ville, Córdoba.

10. Araceli Antonia Demarchi Romano nació en 1959 en Silvio Pellico, Córdoba y se casó con Guillermo Tortti en 1991 en Villa María, Córdoba.

Familia Demarchi Conrero / Mandrile Franco

1ª Generación

1. Guillermo Demarchi Conrero (genearca) nació en 1891 en San Genaro, Santa Fe y murió en 1966 en Silvio Pellico, Córdoba. Se casó con María Mandrile Franco en 1918 en Pozo del Molle, Córdoba, hija de Antonio Mandrile y Antonia Franco. María nació en 1895 en Santa Fe, Argentina y murió en 1945 en Silvio Pellico, Córdoba.

Hijos de Guillermo Demarchi Conrero y María Mandrile Franco

- i. 2. Antonio Luis Demarchi Mandrile
- ii. 3. Ángel Demarchi Mandrile
- iii. 4. Teresa Antonia Demarchi Mandrile
- iv. 5. Alejandro Demarchi

2ª Generación (Hijos)

2. Antonio Luis Demarchi Mandrile nació en 1919 en Silvio Pellico, Córdoba y murió en 1989 en Villa María, Córdoba. Se casó con Yolanda María Benassi Mollar en 1942 en La Playosa, Córdoba. Yolanda (hija de Martín Benassi y Albina Mollar) nació en 1923 en Alto Alegre, Córdoba y murió en 1998 en Villa María, Córdoba.

Hijos de Antonio Luis Demarchi Mandrile y Yolanda María Benassi Mollar

- i. 6. Vilma Demarchi Benassi
- ii. 7. Omar Demarchi Benassi
- iii. 8. Olga Demarchi Benassi
- iv. 9. Osvaldo Demarchi Benassi
- v. 10. Nelso Demarchi Benassi
- vi. 11. Roberto Demarchi Benassi

3. Ángel Demarchi Mandrile nació en 1920 y murió en 1982 en Silvio Pellico, Córdoba. Se casó con Cristina Conrero Demarchi en 1947 en La Playosa, Córdoba, hija de Pedro Conrero Vagliengo y Laura Demarchi

Audisio. Cristina nació en 1924 y murió en 2010 en Silvio Pellico, Córdoba.

Hijos de Ángel Demarchi Mandrile y Cristina Conrero Demarchi

- i. 12. Raúl Demarchi Conrero
- ii. 13. Gerardo Demarchi Conrero

4. Teresa Antonia Demarchi Mandrile nació en 1921 en Silvio Pellico, Córdoba y se casó con Bartolo Buffa en 1947 en La Playosa, Córdoba. Bartolo, hijo de José Buffa y Carolina Alemani, nació en 1920 en La Playosa, Córdoba.

Hijos de Teresa Antonia Demarchi Mandrile y Bartolo Buffa

- i. 14. Mirta Buffa Demarchi
- ii. 15. Walter Buffa Demarchi
- iii. 16. Estela Buffa Demarchi

5. Alejandro Demarchi Mandrile nació en 1922 y murió en 2001 en Silvio Pellico, Córdoba. Se casó con Isabel Ravarino en 1949 en La Playosa, Córdoba, que nació en 1926 y murió en 1981 en Silvio Pellico, Córdoba.

Hijos de Alejandro Demarchi Mandrile y Isabel Ravarino

- i. 17. Elsa Demarchi Ravarino
- ii. 18. Héctor Carlos Demarchi Ravarino
- iii. 19. Nilda Demarchi Ravarino
- iv. 20. Rubén Demarchi Ravarino
- v. 21. Victoria Juana Demarchi Ravarino

3ª Generación (Nietos)

6. Vilma Demarchi Benassi nació en 1946 en La Playosa, Córdoba y se casó con nelso demichelis en 1966 en Silvio Pellico, Córdoba, nacido en 1942 en Silvio Pellico, Córdoba.

Hijos de Vilma Demarchi Benassi y Nelso Demichelis

- i. 22. María Fernanda Demichelis Demarchi
- ii. 23. Pablo Daniel Demichelis Demarchi
- iii. 24. Elías Alejandro Demichelis Demarchi

7. Omar Demarchi Benassi nació en 1950 en La Playosa, Córdoba y se casó con Delia Benedetto en 1976 en Pozo del Molle, Córdoba, Argentina. Delia nació en 1949 en Pozo del Molle, Córdoba.

Hijos de Omar Demarchi Benassi y Delia Benedetto

- i. 25. Gustavo Demarchi Benedetto
- ii. 26. Diego Demarchi Benedetto
- iii. 27. Fernando Demarchi Benedetto

8. Olga Demarchi Benassi nació en 1959 en La Playosa, Córdoba y murió en 2016 en Córdoba. Se casó con Luis Vilar que nació en 1927 en Guñazu, Córdoba y murió en 2004 en Rio Segundo, Córdoba.

Hijos de Olga Demarchi Benassi y Luis Vilar

- i. 28. Micaela Vilar Demarchi
- ii. 29. Betiana Vilar Demarchi
- iii. 30. Maximiliano Vilar Demarchi

9. Osvaldo Demarchi Benassi nació en 1960 en La Playosa, Córdoba y se casó con María Argüello, hija de Eleodoro Arguello y Berta Elba Argüello. María nació en 1966 en Córdoba, Argentina.

Hijos de Osvaldo Demarchi Benassi y María Argüello

- i. 31. Guillermo Demarchi Arg
- ii. 32. Mauricio Osvaldo Demarchi
- iii. 33. Antonella Demarchi
- iv. 34. Emiliano Demarchi

10. Nelso Demarchi Benassi nació en 1943 en La Playosa, Córdoba y se casó con Ana María Foos en 1966 en La Playosa, Córdoba, nacida en 1946 en La Playosa, Córdoba.

Hijos de Nelso Demarchi Benassi y Ana María Foos

- i. 35. Marcelo Demarchi Foos
- ii. 36. Mario Alberto Demarchi Foos

11. Roberto Demarchi Benassi nació en La Playosa, Córdoba y se casó con Graciela Roggero en 1980 en Bialet Massè, Córdoba.

Hijos de Roberto Demarchi Benassi y Graciela Roggero

- i. 37. Roxana Demarchi Roggero
- ii. 38. Carlos Demarchi Roggero

12. Raúl Demarchi Conrero nació en 1948 en La Playosa, Córdoba y se casó con Susana Conrero en 1970 en Silvio Pellico, Córdoba, nacida en 1949 en Alto Alegre, Córdoba.

Hijos de Raúl Demarchi Conrero y Susana Conrero

- i. 39. Karina Demarchi Conrero
- ii. 40. Patricia Susana Demarchi Conrero

13. Gerardo Demarchi Conrero nació en 1954 en Alto Alegre, Córdoba y se casó con Graciela Prevero en 1988 en La Playosa, Córdoba, Argentina. Graciela nació en 1957 en La Playosa, Córdoba.

Hijos de Gerardo Demarchi Conrero y Graciela Prevero

- i. 41. Diego Demarchi Prevero

14. Mirta Buffa Demarchi.

15. Walter Buffa Demarchi.

16. Estela Buffa Demarchi.

17. Elsa Demarchi Ravarino nació en 1950 en La Playosa, Córdoba y se casó con Omar Ambroggio en 1974 en La Playosa, Córdoba, nacido en 1949 en La Playosa, Córdoba.

Hijos de Elsa Demarchi Ravarino y Omar Ambroggio

- i. 42. Laura Ambroggio Demarchi
- ii. 43. Carina Ambroggio Demarchi
- iii. 44. Paola Ambroggio Demarchi
- iv. 45. Nicolás Ambroggio Demarchi

18. Héctor Carlos Demarchi Ravarino nació en 1955 en La Playosa, Córdoba y murió en 2007 en Monte Leña, Córdoba. Se casó con Gloria del Valle Cena en 1977 en La Playosa, Córdoba.

Hijos de Héctor Carlos Demarchi Ravarino y Gloria del Valle Cena

- i. 46. Yesica Melina Demarchi Cena
- ii. 47. Nazareno Demarchi Cena
- iii. 48. Federico Carlos Demarchi Cena

19. Nilda Demarchi Ravarino nació en 1959 en La Playosa, Córdoba y se casó con Luis Roberto Bonis en 1980 en La Playosa, Córdoba, nacido en 1958 en Calchín, Córdoba.

20. Rubén Demarchi Ravarino nació en 1967 en La Playosa, Córdoba.

21. Victoria Juana Demarchi Ravarino.

4ª Generación (Bisnietos)

22. María Fernanda Demichelis Demarchi nació en 1970 en Pozo del Molle, Córdoba.

23. Pablo Daniel Demichelis Demarchi nació en 1973 en Pozo del Molle, Córdoba.

24. Elías Alejandro Demichelis Demarchi nació en 1982 en Villa María, Córdoba.

25. Gustavo Demarchi Benedetto nació en 1977 en Cosquín, Córdoba y se casó con Verónica Abeldaño en 2003 en Bialet Massè, Córdoba. Verónica nació en 1979 en Córdoba, Argentina.

Hijos de Gustavo Demarchi Benedetto y Verónica Abeldaño

- i. 49. Stefano Demarchi Abeldaño
- ii. 50. Francesco Demarchi Abeldaño

26. Diego Demarchi Benedetto nació en 1980 en Cosquín, Córdoba; se comprometió con María Emilia Cáceres Murua, que nació en 1984 en Cosquín, Córdoba.

Hijos de Diego Demarchi Benedetto y María Emilia Cáceres Murua,

- i. 51. Santino Demarchi Cáceres
- ii. 52. Genaro Demarchi Cáceres
- iii. 53. Guillermina Demarchi Cáceres

27. Fernando Demarchi Benedetto nació en 1983 en Cosquín, Córdoba y se casó con Juana Bazán, nacida en 1987.

Hijos de Fernando Demarchi Benedetto y Juana Bazán

- i. 54. Astrid Selene Demarchi Bazán
- ii. 55. Valentino Demarchi Bazán

28. Micaela Vilar Demarchi nació en 1981 en Córdoba, Argentina.

29. Betiana Vilar Demarchi nació en 1988 en Córdoba, Argentina.

30. Maximiliano Vilar Demarchi nació en Córdoba, Argentina.

31. Guillermo Demarchi Argüello nació en 1985 en Biolet Massé, Córdoba y se casó con María Eugenia Pardal, nacida en 1990 en Córdoba, Argentina.

Hijos de Guillermo Demarchi Argüello y María Eugenia Pardal

- i. 56. Lola Demarchi Pardal
- ii. 57. Ámbar Demarchi Pardal

32. Mauricio Osvaldo Demarchi Argüello nació en 1990 en Biolet Massé, Córdoba y se casó con Jéssica Dayana Salguero, nacida en 1993 en Córdoba, Argentina.

Hijos de Mauricio Osvaldo Demarchi Argüello y Jérica Dayana Salguero

- i. 58. Juan Demarchi Salguero

33. Antonella Demarchi Argüello nació en 1992 en Biale Massé, Córdoba.

34. Emiliano Demarchi Argüello, se casó con Silvana Soledad Pereyra Bustos en 2010 en Biale Massé, Córdoba. Silvana Soledad nació en 1989 en Puerto de Santa Cruz, Santa Cruz, Argentina.

Hijos de Emiliano Demarchi Argüello y Silvana Soledad Pereyra Bustos

- i. 59. Isabella Demarchi Pereyra
- ii. 60. Agustín Benicio Demarchi Pereyra

35. Marcelo Demarchi Foos nació en 1967 en La Playosa, Córdoba y se casó con Sandra Pepnaroli en 1992 en James Craik, Córdoba.

Hijos de Marcelo Demarchi Foos y Sandra Pepnaroli

- i. 61. Nicolás Demarchi Pepnaroli
- ii. 62. Martín Demarchi Pepnaroli.
- iii. 63. Agostina Demarchi Pepnaroli

36. Mario Alberto Demarchi Foos nació en 1969 en La Playosa, Córdoba y se casó con Marcela Fernanda Medina en 1995 en Pozo del Molle, Córdoba, nacida en 1972 en Pozo del Molle, Córdoba.

Hijos de Mario Alberto Demarchi Foos y Marcela Fernanda Medina

- i. 64. Melina Anahi Demarchi Medina
- ii. 65. Carolina del Valle Demarchi Medina
- iii. 66. Luisa Fernanda Demarchi Medina
- iv. 67. Albertina Giana Demarchi Medina

37. Roxana Demarchi Roggero nació en 1982 en La Playosa, Córdoba y se casó con Facundo Porfilia.

Hijos de Roxana Demarchi Roggero y Facundo Porfilia

- i. 68. Pilar Porfilia Demarchi

38. Carlos Demarchi Roggero nació en 1984 en Pozo del Molle, Córdoba y se casó con María Zamboni en 2006 en Biale Massè, Córdoba. María nació en 1986 en Córdoba, Argentina.

Hijos de Carlos Demarchi Roggero y María Zamboni

- i. 69. Jazmín Demarchi Zamboni

39. Karina Demarchi Conrero nació en 1971 en La Playosa, Córdoba. Se casó con Richard Borgogno Margaría en 1992 en Silvio Pellico, Córdoba, hijo de Omar Pedro Borgogno y Nady Teresa Margaría. Richard nació en 1968 en La Playosa, Córdoba.

Hijos de Karina Demarchi Conrero y Richard Borgogno Margaría

- i. 70. Carolina Borgogno Demarchi
- ii. 71. Florencia Borgogno Demarchi
- iii. 72. Virginia Borgogno Demarchi

40. Patricia Susana Demarchi Conrero nació en 1972 en La Playosa, Córdoba y se casó con Agustín Suppo Mauro en 1999 en La Playosa, hijo de Celestino Suppo y Cristina Mauro. Agustín nació en 1973 en Pozo del Molle, Córdoba.

Hijos de Patricia Susana Demarchi Conrero y Agustín Suppo Mauro

- i. 73. Giuliana Suppo Demarchi
- ii. 74. Stefano Suppo Demarchi

41. Diego Demarchi Prevero nació en 1991 en Villa María, Córdoba.

42. Laura Ambroggio Demarchi nació en 1974 en Mendoza, Argentina.

43. Carina Ambroggio Demarchi nació en 1976 en La Playosa, Córdoba.

44. Paola Ambroggio Demarchi nació en 1981 en La Playosa, Córdoba.

45. Nicolás Ambroggio Demarchi nació en 1992 en Villa María, Córdoba.

46. Yesica Melina Demarchi Cena nació en 1986 en Rosario, Santa Fe.

Hijos de Yesica Melina Demarchi Cena

- i. 75. Mía Demarchi Cena

47. Nazareno Demarchi Cena nació en 1989 en Villa María, Córdoba, se casó con Estefanía Permatey, nacida en 1994 en Bell Ville, Córdoba.

Hijos de Nazareno Demarchi Cena y Estefanía Permatey

- i. 76. Jazmín Demarchi Permatey
- ii. 77. Francesca Demarchi Permatey

48. Federico Carlos Demarchi Cena nació en 1990 en Villa María, Córdoba y se casó con Natalia Riva en 2010 en Villa María, Córdoba. Natalia nació en 1995 en Bell Ville, Córdoba.

Hijos de Federico Carlos Demarchi Cena y Natalia Riva

- i. 78. Luana del Valle Demarchi Riva
- ii. 79. Joaquín Demarchi Riva
- iii. 80. Lara Demarchi Riva

5ª Generación (Tataranietos)

49. Stefano Demarchi Abeldaño nació en 2009 en Cosquín, Córdoba.

50. Francesco Demarchi Abeldaño nació en 2011 en Cosquín, Córdoba.

51. Santino Demarchi Cáceres nació en 2005 en Cosquín, Córdoba.

52. Genaro Demarchi Cáceres nació en 2010 en Cosquín, Córdoba.

53. Guillermina Demarchi Cáceres nació en 2012 en Cosquín, Córdoba.

54. Astrid Selene Demarchi Bazán nació en 2008 en Cosquín, Córdoba.

55. Valentino Demarchi Bazán nació en 2012 en Cosquín, Córdoba.

56. Lola Demarchi Pardal.

57. Ámbar Demarchi Pardal.
58. Juan Demarchi Salguero.
59. Isabella Demarchi Pereyra nació en 2013 en Córdoba, Argentina.
60. Agustín Benicio Demarchi Pereyra nació en 2014 en Córdoba, Argentina.
61. Nicolás Demarchi Pepnaroli.
62. Martín Demarchi Pepnaroli.
63. Agostina Demarchi Pepnaroli.
64. Melina Anahi Demarchi Medina nació en 1995 en La Playosa, Córdoba.
65. Carolina del Valle Demarchi Medina nació en 1997 en La Playosa, Córdoba.
66. Luisa Fernanda Demarchi Medina nació en 2006 en La Playosa, Córdoba.
67. Albertina Giana Demarchi Medina nació en 2009 en La Playosa, Córdoba.
68. Pilar Porfilia Demarchi nació en 2013 en Córdoba, Argentina.
69. Jazmín Demarchi Zamboni nació en 2014 en Cosquín, Córdoba.
70. Carolina Borgogno Demarchi nació en 1993 en Silvio Pellico, Córdoba.
71. Florencia Borgogno Demarchi nació en 1995 en Silvio Pellico, Córdoba.
72. Virginia Borgogno Demarchi nació en 2003 en Villa María, Córdoba.
73. Giuliana Suppo Demarchi nació en 1999 en Villa María, Córdoba.
74. Stefano Suppo Demarchi nació en 2002 en Villa María, Córdoba.
75. Mía Demarchi Cena nació en 2006 en Bell Ville, Córdoba.
76. Jazmín Demarchi Permatey nació en 2013 en Bell Ville, Córdoba.
77. Francesca Demarchi Permatey nació en 2016 en Bell Ville, Córdoba.

78. Luana Del Valle Demarchi Riva nació en 2011 en Bell Ville, Córdoba.

79. Joaquín Demarchi Riva nació en 2013 en Bell Ville, Córdoba.

80. Lara Demarchi Riva nació en 2015 en Bell Ville, Córdoba.

Familia Demarchi Conrero / Demarchi Alesso

1ª Generación

1. Magdalena Demarchi Conrero nació en 1893 en San Genaro, Santa Fe y se casó con Guillermo Demarchi, nacido en Cuneo, Italia.

Hijos de Magdalena Demarchi Conrero y Guillermo Demarchi

- i. 2. Teresa Margarita Demarchi Demarchi
- ii. 3. Gregorio Demarchi Demarchi
- iii. 4. Isidro Demarchi Demarchi
- iv. 5. Santiago Demarchi Demarchi
- v. 6. José Demarchi Demarchi
- vi. 7. María Demarchi Demarchi
- vii. 8. Antonia Demarchi Demarchi
- viii. 9. Elena Demarchi Demarchi
- ix. 10. Adelina Demarchi Demarchi
- x. 11. Nélida Demarchi Demarchi
- xi. 12. Carmen Demarchi Demarchi

2ª Generación (Hijos)

2. Teresa Margarita Demarchi Demarchi nació en 1917 en Silvio Pellico, Córdoba.

3. Gregorio Demarchi Demarchi nació en 1921 en Silvio Pellico, Córdoba.

4. Isidro Demarchi Demarchi nació en 1921 en Silvio Pellico, Córdoba.

5. Santiago Demarchi Demarchi nació en 1923 en Silvio Pellico, Córdoba.

6. Jose Demarchi Demarchi.

7. María Demarchi Demarchi.

8. Antonia Demarchi Demarchi.

9. Elena Demarchi Demarchi.
10. Adelina Demarchi Demarchi.
11. Nelida Demarchi Demarchi.
12. Carmen Demarchi Demarchi.

Familia Demarchi Conrero / Conrero Vagliengo

1ª Generación

1. Victoria Demarchi Conrero nació en 1895 en El Trébol, Santa Fe y murió en 1985 en Silvio Pellico, Córdoba. Se casó con Jorge Conrero Vagliengo en 1920 en Villa María, Córdoba. Jorge, hijo de Domingo Conrero Giletta y Teresa Dominga Vagliengo, nació en 1893 en El Trébol, Santa Fe y murió en 1959 en Silvio Pellico, Córdoba.

528

Daniel Pomba ~ Sebastián Alonso

Hijos de Victoria Demarchi Conrero y Jorge Conrero Vagliengo

- i. 2. Teresa Conrero Demarchi
- ii. 3. Ana Conrero Demarchi
- iii. 4. Francisca Conrero Demarchi
- iv. 5. Fernando Conrero Demarchi
- v. 6. Andrés Conrero Demarchi
- vi. 7. Simón Conrero Demarchi
- vii. 8. Inés Conrero Demarchi
- viii. 9. Eleonora Conrero Demarchi

2ª Generación (Hijos)

2. Teresa Conrero Demarchi nació en 1922 y murió en 2000 en Silvio Pellico, Córdoba.

3. Ana Conrero Demarchi nació en 1923 y murió en 1999 en Silvio Pellico, Córdoba.

4. Francisca Conrero Demarchi nació en 1924 y murió en 1980 en Silvio Pellico, Córdoba.

5. Fernando Conrero Demarchi nació en 1927 y murió en 1927 en Silvio Pellico, Córdoba.

6. Andrés Conrero Demarchi nació en 1934 en Silvio Pellico, Córdoba.

7. Simón Conrero Demarchi.

8. Inés Conrero Demarchi nació en 1937 y murió en 2019 en Silvio Pellico, Córdoba.

9. Eleonora Conrero Demarchi.

Familia Demarchi Conrero / Conrero Della Rossa

1ª Generación

1. María Dominga Demarchi Conrero nació en 1900 y murió en 1984 en Silvio Pellico, Córdoba. Se casó con Pedro Conrero Della Rossa en 1920 en Villa María, Córdoba, hijo de Juan Conrero y María Della Rossa, nació en 1896 en San Genaro, Santa Fe y murió en 1962 en Silvio Pellico, Córdoba.

Hijos de María Dominga Demarchi Conrero y Pedro Conrero Della Rossa

- i. 2. Julio Antonio Conrero Demarchi
- ii. 3. Pierina Conrero Demarchi
- iii. 4. Federico Conrero Demarchi
- iv. 5. Benito Conrero Demarchi
- v. 6. Julia Conrero Demarchi

2ª Generación (Hijos)

2. Julio Antonio Conrero Demarchi nació en 1922 y murió en 1922 en Silvio Pellico, Córdoba.

3. Pierina Conrero Demarchi nació en 1926 en Silvio Pellico, Córdoba y murió en 2015 en Villa María, Córdoba.

4. Federico Conrero Demarchi.

5. Benito Conrero Demarchi.

6. Julia Conrero Demarchi.

Familia Demarchi Conrero / Maurino Demarchi

1ª Generación

1. Dominga Demarchi Conrero nació en 1904 en Silvio Pellico, Córdoba y murió en 1972 en Villa María, Córdoba. Se casó con Juan Bautista Maurino en 1924 en La Playosa, Córdoba, hijo de José Maurino y Antonia Demarchi, nacido en 1897 en Ceres, Santa Fe. DOMINGA se casó por segunda vez con Carlos Mollar en 1932 en Villa María, Córdoba, hijo de Juan Bautista Mollar y Magdalena Picco, nacido en 1914 en Saa Pererira, Santa Fe y falleció en 1971 en Villa María, Córdoba.

Hijos de Dominga Demarchi Conrero y Juan Bautista Maurino

- i. 2. Ana Maurino Demarchi

Hijos de Dominga Demarchi Conrero y Carlos Mollar

- ii. 3. Nelio Mollar Demarchi

2ª Generación (Hijos)

2. Ana Maurino Demarchi nació en 1925 y murió en 2008 en Villa María, Córdoba.

3. Nelio Mollar Demarchi nació en 1941 en Pozo del Molle, Córdoba y murió en 2002 en Buenos Aires.

Fuente: Demarchi Benito, 2018, Silvio Pellico, Córdoba. / Demarchi Karina, 2019, Silvio Pellico, Córdoba. / Mollar Marcos, 2019, Buenos Aires. / Registro Civil de La Playosa, 2019, La Playosa, Córdoba.

Ravarino

1ª Generación

1. Carlos Ravarino (genearca) nació en 1845 en Italia, se casó con María Julia Graziano, nacida en 1851 en Italia.

Hijos de Carlos Ravarino y María Julia Graziano

- i. 2. Virgilio Ravarino Granioli
- ii. 3. Marcelino Ravarino Granioli
- iii. 4. José Ravarino Granioli
- iv. 5. Úrsula Ravarino Graziano
- v. 6. Marcela Ravarino Granioli
- vi. 7. Ernesto Ravarino Gra

2ª Generación (Hijos)

2. Virgilio Ravarino Granioli nació en 1875 en Novara, Piemonte, Italia y murió en 1949 en Silvio Pellico, Córdoba. Se casó con Rosa Bulgra, hija de Valentín Bulgra y Rosa Posso. Rosa nació en 1887 en Cuneo, Italia y murió en 1941 en Silvio Pellico, Córdoba.

3. Marcelino Ravarino Granioli nació en 1879 en Novara, Piemonte, Italia y murió en 1949 en Silvio Pellico, Córdoba. Se casó con Francisca Mino en 1913 en La Playosa, Córdoba. Francisca nació en 1889 en Cuneo, Italia y murió en 1964 en Silvio Pellico, Córdoba.

4. José Ravarino Granioli nació en 1880 en Novara, Piemonte, Italia y murió en 1960 en Silvio Pellico, Córdoba, se casó por primera vez con Ángela Pomba en 1909 en La Playosa, Córdoba. Ángela (hija de Antonio Pomba y María Cantone) nació en 1883 en Airasca, Piemonte, Italia y murió en 1910 en Silvio Pellico, Córdoba. Se casó por segunda vez con María Burgra en 1913 en La Playosa, Córdoba. María (hija de Valentín Burgra y Rosa Pusso) nació en 1889 en Centeno, Santa Fe y murió en 1963 en Silvio Pellico, Córdoba.

5. Úrsula Ravarino Graziano nació en 1891 en Rigollo, Santa Fe y murió en 1980 en Silvio Pellico, Córdoba. Se casó con Juan Demarchi Audisio en 1910 en Villa María, Córdoba. Juan, hijo de Blas Demarchi y Catalina Audisio) nació en 1887 en Saluzzo, Piemonte, Italia y murió en 1968 en Silvio Pellico, Córdoba.

6. Marcela Ravarino Granioli se casó con José Rainero.

7. Ernesto Ravarino Graziano se casó con Juana Demarchi.

Familia Ravarino Granioli / Bulgra Posso

1ª Generación

1. Virgilio Ravarino Granioli nació en 1875 en Novara, Piemonte, Italia y murió en 1949 en Silvio Pellico, Córdoba, se casó con Rosa Bulgra. Rosa (hija de Valentín Bulgra y Rosa Posso) nació en 1887 en Cuneo, Italia y murió en 1941 en Silvio Pellico, Córdoba.

Hijos de Virgilio Ravarino Granioli y Rosa Bulgra

- i. 2. Carlos Ravarino Burgra
- ii. 3. Valentín Ravarino Bulgra
- iii. 4. Josefa Rosa Ravarino Bulgra
- iv. 5. Roberto Ravarino Bulgra
- v. 6. Ángela Pabla Ravarino Bulgra
- vi. 7. Luis Benigno Ravarino Burgra

2ª Generación (Hijos)

2. Carlos Ravarino Burgra nació en 1904 en Silvio Pellico, Córdoba, se casó con Rita Margarita Besso Verderone en 1926 en La Playosa, Córdoba. Rita hija de Bautista Besso y Teresa Verderone nació en 1905 en Etruria, Córdoba.

Hijos de Carlos Ravarino Burgra y Rita Margarita Besso Verderone

- i. 8. Isabel Rosa Ravarino Besso
- ii. 9. Amelia Teresa Ravarino Besso

3. Valentín Ravarino Bulgra nació en 1907 y murió en 1957 en Silvio Pellico, Córdoba.

4. Josefa Rosa Ravarino Bulgra nació en 1908 en La Playosa, Córdoba.

5. Roberto Ravarino Bulgra nació en 1909 y murió en 1964 en Silvio Pellico, Córdoba, se casó con Teresa Cordero en 1937 en La Playosa,

Córdoba. Teresa (hija de Miguel Cordero y Teresa Destefanis) nació en 1916 en La Playosa, Córdoba.

6. Ángela Pabla Ravarino Bulgra nació en 1916 en La Playosa, Córdoba, se casó con Juan Bautista Ferrero en 1941 en La Playosa, Córdoba. Juan Bautista hijo de Tomás Ferrero y María Chialvia nació en 1913 en Carrilobo, Córdoba.

7. Luis Benigno Ravarino Burga nació en 1920 y murió en 1967 en Silvio Pellico, Córdoba. Se casó con María Guillerma Ortalda en 1947 en La Playosa, Córdoba, hija de José Ortalda y Teresa Gallo. María Guillerma nació en 1926 en Alto Alegre, Córdoba.

534

Daniel Pomba ~ Sebastián Alonso

3ª Generación (Nietos)

8. Isabel Rosa Ravarino Besso nació en 1927 en Silvio Pellico, Córdoba y murió en 1991 en Silvio Pellico, Córdoba.

9. Amelia Teresa Ravarino Besso nació en 1929 y murió en 1962 en Silvio Pellico, Córdoba y se casó con Benito Bautista Nicolino Marchisio en 1953 en La Playosa, Córdoba. Benito Bautista hijo de Juan Bautista Nicolino y Teresa Ángela Marchisio nacido en 1930 en Silvio Pellico, Córdoba.

Familia Ravarino Besso / Demarchi Mandrile

1ª Generación

1. Isabel Ravarino nació en 1926 y murió en 1981 en Silvio Pellico, Córdoba. Se casó con Alejandro Demarchi Mandrile en 1949 en La Playosa, Córdoba, hijo de Guillermo Demarchi Conrero y María Mandrile Franco. Alejandro nació en 1922 y murió en 2001 en Silvio Pellico, Córdoba.

Hijos de Isabel Ravarino y Alejandro Demarchi Mandrile

- i. 2. Elsa Demarchi Ravarino
- ii. 3. Héctor Carlos Demarchi Ravarino
- iii. 4. Nilda Demarchi Ravarino
- iv. 5. Rubén Demarchi Ravarino
- v. 6. Victoria Juana Demarchi Ravarino

2ª Generación (Hijos)

2. Elsa Demarchi Ravarino nació en 1950 en La Playosa, Córdoba.
3. Héctor Carlos Demarchi Ravarino nació en 1955 en La Playosa, Córdoba y murió en 2007 en Monte Leña, Córdoba.
4. Nilda Demarchi Ravarino nació en 1959 en La Playosa, Córdoba.
5. Rubén Demarchi Ravarino nació en 1967 en La Playosa, Córdoba.
6. Victoria Juana Demarchi Ravarino.

Familia Ravarino Granioli / Mino

1ª Generación

1. Marcelino Ravarino Granioli (genearca) nació en 1879 en Novara, Piemonte, Italia y murió en 1949 en Silvio Pellico, Córdoba. Se casó con Francisca Mino en 1913 en La Playosa, Córdoba, que nació en 1889 en Cuneo, Italia y murió en 1964 en Silvio Pellico, Córdoba.

536

Daniel Pomba ~ Sebastián Alonso

Hijos de Marcelino Ravarino Granioli y Francisca Mino

- i. 2. Ernesto Domingo Ravarino Mino
- ii. 3. Florentina Placida Ravarino Mino
- iii. 4. Herminia Ravarino Mino
- iv. 5. Hugulina Ravarino Mino
- v. 6. Ugolina Virginia Ravarino Mino
- vi. 7. Cándida Ravarino Mino
- vii. 8. Cándido Valentín Ravarino Mino
- viii. 9. Isabel Ravarino Mino
- ix. 10. Hugolina Ravarino Mino
- x. 11. Higinio Ravarino Mino
- xi. 12. Ofelia Ravarino Mino

2ª Generación (Hijos)

2. Ernesto Domingo Ravarino Mino nació en 1913 en Silvio Pellico, Córdoba y murió en 2006 en Silvio Pellico, Córdoba. Se casó con Juana Semenzín. Juana nació en 1918 en Selva de Montelo, Italia y murió en 2000 en Silvio Pellico, Córdoba.

3. Florentina Plácida Ravarino Mino nació en 1914 en Silvio Pellico, Córdoba y murió en 1969 en Villa María, Córdoba, se casó con Isidro Chaves.

Hijos de Florentina Plácida Ravarino Mino y Isidro Chaves

- i. 13. Vilma Chaves Ravarino
- ii. 14. Elida Chaves Ravarino
- iii. 15. Rosa Chaves Ravarino

4. Herminia Ravarino Mino nació en 1916 y murió en 1930 en Silvio Pellico, Córdoba.

5. Hugulina Ravarino Mino nació en 1916 y murió en 1916 en Silvio Pellico, Córdoba.

6. Ugolina Virginia Ravarino Mino nació en 1917 y se casó con Clorindo Ernesto De Marchi Baldissera en 1940 en La Playosa, Córdoba. Clorindo Ernesto, hijo de Virgilio De Marchi y María Baldisera, nació en 1913 en La Playosa, Córdoba.

7. Cándida Ravarino Mino nació en 1917 en Silvio Pellico, Córdoba.

8. Cándido Valentin Ravarino Mino nació en 1917 y murió en 1918 en Silvio Pellico, Córdoba.

9. Isabel Ravarino Mino nació en 1927 y murió en 1981 en Silvio Pellico, Córdoba.

10. Hugolina Ravarino Mino se casó con Clorindo De Marchi.

Hijos de Hugolina Ravarino Mino y Clorindo De Marchi

- i. 16. Alcides De Marchi Ravarino
- ii. 17. Cuqui De Marchi Ravarino

11. Higinio Ravarino Mino.

12. Ofelia Ravarino Mino se casó con Nicolás Camelio.

Hijos de Ofelia Ravarino Mino y Nicolás Camelio

- i. 18. Liliana Camelio Ravarino
- ii. 19. José Luis Camelio Ravarino

3ª Generación (Nietos)

13. Vilma Chaves Ravarino.

14. Elida Chaves Ravarino.

15. Rosa Chaves Ravarino.

16. Alcides De Marchi Ravarino.

17. Cuqui De Marchi Ravarino.

18. Liliana Camelio Ravarino.

19. José Luis Camelio Ravarino.

538

Familia Ravarino Granioli / Demarchi Audisio

1ª Generación

1. Úrsula Ravarino Graziano nació en 1891 en Rigollo, Santa Fe y murió en 1980 en Silvio Pellico, Córdoba. Se casó con Juan Demarchi Audisio en 1910 en Villa María, Córdoba. Juan, hijo de Blas Demarchi y Catalina Audisio, nació en 1887 en Saluzzo, Piemonte, Italia y murió en 1968 en Silvio Pellico, Córdoba.

Hijos de Úrsula Ravarino Graziano y Juan Demarchi Audisio

- i. 2. María Teresa Demarchi Ravarino
- ii. 3. Victoria Catalina Demarchi Ravarino
- iii. 4. Victoria Demarchi Ravarino

2ª Generación (Hijos)

2. María Teresa Demarchi Ravarino nació en 1914 en Silvio Pellico, Córdoba.

3. Victoria Catalina Demarchi Ravarino nació en 1921 y murió en 1991 en Silvio Pellico, Córdoba.

4. Victoria Demarchi Ravarino.

Familia Ravarino Granioli / Demarchi

1ª Generación

1. Ernesto Ravarino Graziano se casó con Juana Demarchi.

Hijos de Ernesto Ravarino Graziano y Juana Demarchi

- i. 2. Adelke Antonio Ravarino Demarchi
- ii. 3. Marcelino Juan Ravarino Demarchi

2ª Generación (Hijos)

2. Adelke Antonio Ravarino Demarchi nació en 1938 en Silvio Pellico, Córdoba y murió en 1961 en Silvio Pellico, Córdoba.

3. Marcelino Juan Ravarino Demarchi nació en 1941 y murió en 2006 en Silvio Pellico, Córdoba. Se casó con Isabel Antonia Clemente, hija de José Tomás Clemente y Adelina Elvia Avaro. Isabel Antonia nació en 1945 en Balcheta, Río Negro.

Hijos de Marcelino Juan Ravarino Demarchi y Isabel Antonia Clemente

- i. 4. Marcelo Ravarino Clemente

3ª Generación (Nietos)

4. Marcelo Ravarino Clemente nació en 1976 en Silvio Pellico, Córdoba y se casó con Sandra Marilyn Olivero en 1995 en Silvio Pellico, Córdoba. Sandra, hija de Pedro José Olivero y María Teresa Martino, nació en 1975 Alto Alegre, Córdoba.

Hijos de Marcelo Ravarino Clemente y Sandra Marilyn Olivero

- i. 5. Brenda José Ravarino
- ii. 6. Ornella Belén Ravarino Olivero
- iii. 7. Guillermina Ravarino Olivero
- iv. 8. Marcelino Pedro Ravarino Olivero

4ª Generación (Bisnietos)

5. Brenda José Ravarino nació en 1996 en Silvio Pellico, Córdoba.

6. Ornella Belén Ravarino Olivero nació en 1997 en Silvio Pellico, Córdoba.

7. Guillermina Ravarino Olivero nació en 2002 en Silvio Pellico, Córdoba.

8. Marcelino Pedro Ravarino Olivero nació en 2008 en Silvio Pellico, Córdoba.

Fuentes: Marcelino Ravarino, 2018-2019, Silvio Pellico / Isabel Clemente, 2018-2019, Silvio Pellico / Marilyn Olivero, 2019, Silvio Pellico / Registro Civil de La Playosa, 2019, La Playosa, Córdoba

Nicolino

Juan Bautista Nicolino Bongiovanni nació en 1834 en Saluzzo, Cuneo, Italia y se casó con Lucía Cacciolato, nacida en Saluzzo, Cuneo, Italia.

Hijos de Juan Bautista Nicolino Bongiovanni y Lucía Cacciolato

- i. 2. Juan Bautista Pablo Nicolino Cacciolato

542

Daniel Pomba - Sebastián Alonso

Familia Nicolino Cacciolato / Demarchi Audisio

1ª Generación

Juan Bautista Pablo Nicolino Cacciolato nació en 1865 en Saluzzo, Cuneo, Italia y murió en 1944 en Silvio Pellico, Córdoba. Se casó con Teresa Demarchi Audisio en 1896 en El Trébol, Santa Fe. Teresa (hija de Blas Demarchi Alesso y Catalina Audisio) nació en 1878 en Saluzzo, Cuneo, Italia y murió en 1925 en Silvio Pellico, Córdoba.

Hijos de Juan Bautista Pablo Nicolino Cacciolato y Teresa Demarchi Audisio

- i. 2. Lucía Nicolino Demarchi
- ii. 3. Juan Bautista Nicolino Demarchi
- iii. 4. Catalina Nicolino Demarchi
- iv. 5. Brígida Nicolino Demarchi
- v. 6. Teresa Nicolino Demarchi
- vi. 7. Blas Nicolino Demarchi
- vii. 8. José Nicolino Demarchi
- viii. 9. Juan Nicolino Demarchi
- ix. 10. Juana Nicolino Demarchi
- x. 11. Santiago Alberto Nicolino Demarchi
- xi. 12. Laura Nicolino Demarchi

2ª Generación (Hijos)

2. Lucía Nicolino Demarchi nació en 1897 en El Trébol, Santa Fe y murió en 1934 en Silvio Pellico, Córdoba.
3. Juan Bautista Nicolino Demarchi nació en 1898 y murió en 1981 en Silvio Pellico, Córdoba.
4. Catalina Nicolino Demarchi nació en 1900 en Silvio Pellico, Córdoba y murió en 1966 en Pozo del Molle, Córdoba
5. Brígida Nicolino Demarchi nació en 1902 y murió en 1925 en Silvio Pellico, Córdoba.
6. Teresa Nicolino Demarchi nació en 1904 en Silvio Pellico, Córdoba y murió en 1980 en Villa María, Córdoba.
7. Blas Nicolino Demarchi nació en 1906 y murió en 1983 en Silvio Pellico, Córdoba.
8. José Nicolino Demarchi nació en 1909 y murió en 1980 en Silvio Pellico, Córdoba.
9. Juan Nicolino Demarchi nació en 1911 en Silvio Pellico, Córdoba y murió en 1996 en La Playosa, Córdoba.
10. Juana Nicolino Demarchi nació en 1914 en Silvio Pellico, Córdoba.
11. Santiago Alberto Nicolino Demarchi nació en 1916 en El Arañado, Córdoba y murió en 1981 en Silvio Pellico, Córdoba.
12. Laura Nicolino Demarchi nació en 1920 en Silvio Pellico, Córdoba y murió en 1988 en Villa María, Córdoba. Se casó por primera vez con Armando Coopari y por segunda vez con Alfredo Stropiano.

Familia Nicolino Demarchi / Mié

1ª Generación

1. Lucía Nicolino Demarchi nació en 1897 en El Trébol, Santa Fe y murió en 1934 en Silvio Pellico, Córdoba. Se casó con Francisco Mié en 1919 en La Playosa, Córdoba.

544

Hijos de Lucía Nicolino Demarchi y Francisco Mié

- i. 2. Juan Bautista Mié Nicolino
- ii. 3. Adela Mié Nicolino
- iii. 4. Teresa Mié Nicolino
- iv. 5. Atilio Mié Nicolino
- v. 6. Santiago Mié Nicolino

2ª Generación (Hijos)

2. Juan Bautista Mié Nicolino nació en 1920.
3. Adela Mié Nicolino nació en 1923.
4. Teresa Mié Nicolino nació en 1925.
5. Atilio Mié Nicolino nació en 1928.
6. Santiago Mié Nicolino.

Familia Nicolino Demarchi / Marchisio Cravero

1ª Generación

1. Juan Bautista Nicolino Demarchi (genearca) nació en 1898 en Silvio Pellico, Córdoba y murió en 1981 en Silvio Pellico, Córdoba. Se casó con Teresa Ángela Marchisio Cravero en 1923 en La Playosa, Córdoba, hija de Francisco Marchisio y Ángela Cravero. Teresa nació en 1903 y murió en 1979 en Silvio Pellico, Córdoba.

Hijos de Juan Bautista Nicolino Demarchi y Teresa Ángela Marchisio Cravero

- i. 2. Ángela Nicolino Marchisio
- ii. 3. Otilia Nicolino Marchisio
- iii. 4. Nélide Isolina Nicolino Marchisio
- iv. 5. Benito Bautista Nicolino Marchisio
- v. 6. Hugo Bautista Nicolino Marchisio
- vi. 7. Néstor Nicolino Marchisio
- vii. 8. Celina Catalina Nicolino Marchisio
- viii. 9. Eugenio Nicolino Marchisio
- ix. 10. Jorgelina Nicolino Marchisio

2ª Generación (Hijos)

2. Ángela Nicolino Marchisio nació en 1925 en Silvio Pellico, Córdoba y murió en 2011 en La Playosa, Córdoba. Se casó con José Antonio Cerutti Demarchi en 1948 en La Playosa, Córdoba, hijo de Pedro Antonio Cerutti y Teresa Demarchi. José Antonio nació en 1914 y murió en 2001 en La Playosa, Córdoba.

Hijos de Ángela Nicolino Marchisio y José Antonio Cerutti Demarchi

- i. 11. Alcides Cerutti Nicolino
- ii. 12. Miguel Ángel Cerutti Nicolino

3. Otilia Nicolino Marchisio nació en 1927 en Silvio Pellico, Córdoba y murió en 2006 en Villa María, Córdoba. Se casó con Carlos Demarchi

Primo, hijo de Bartolomé Demarchi y Ana Primo. Carlos nació en 1947 en Silvio Pellico, Córdoba.

Hijos de Otilia Nicolino Marchisio y Carlos Demarchi Primo

- i. 13. Bartolomé
- ii. 14. Oscar Demarchi Nicolino
- iii. 15. Leonardo Demarchi Nicolino
- iv. 16. Omar Demarchi Nicolino
- v. 17. Edita Demarchi Nicolino
- vi. 18. Odila Demarchi Nicolino
- vii. 19. Mario Demarchi Nicolino
- viii. 20. Mariana Demarchi Nicolino

4. Nélica Isolina Nicolino Marchisio nació en 1928 en Silvio Pellico, Córdoba y murió en 2014 en Villa María, Córdoba. Se casó con Román Jerónimo Abendaño en 1950 en La Playosa, Córdoba, hijo de Odilón Abendaño y Catalina Allende. Román Jerónimo nació en 1921 en Silvio Pellico, Córdoba.

5. Benito Bautista Nicolino Marchisio nació en 1930 en Silvio Pellico, Córdoba y se casó por primera vez con Amelia Teresa Ravarino Besso en 1953 en La Playosa, Córdoba. Amelia Teresa, hija de Carlos Ravarino y Rita Margarita Besso, nació en 1929 y murió en 1962 en Silvio Pellico, Córdoba.

6. Benito Bautista se casó por segunda vez en 1966 en La Playosa, Córdoba, con Elena Conrero, hija de Agustín Conrero Giletta y Juana Conrero Vagliengo, que nació en 1930 y murió en 1982 en Silvio Pellico, Córdoba. Más tarde, Benito Bautista fue compañero de Inés Pesi desde 2005. Inés nació en 1936 en Villa María, Córdoba.

Hijos de Benito Bautista Nicolino Marchisio y Amelia Teresa Ravarino Besso

- i. 21. Carlos Bautista Nicolino Ravarino
- ii. 22. Neda Etelvina Nicolino Ravarino

Hijos de Benito Bautista Nicolino Marchisio y Elena Conrero

- iii. 23. Ricardo José Nicolino Conrero
- iv. 24. Abrahan Fabián Nicolino Conrero
- v. 25. Mauricio Nicolino Conrero

6. Hugo Bautista Nicolino Marchisio nació en 1931 en Silvio Pellico, Córdoba y murió en 1931 en Silvio Pellico, Córdoba.

7. Néstor Nicolino Marchisio nació en 1932 en Silvio Pellico, Córdoba y murió en 2012 en La Playosa, Córdoba. Se casó con Esther Forneros en 1955 en Silvio Pellico, Córdoba.

Hijos de Néstor Nicolino Marchisio y Esther Forneros

- i. 26. Zulli Nicolino Forneros
- ii. 27. Maricel Nicolino Forneros
- iii. 28. Gabriela Nicolino Forneros

8. Celina Catalina Nicolino Marchisio nació en 1934 en Silvio Pellico, Córdoba. Se casó con Aldo Maximiliano Juan Benassi Mollar en 1956 en La Playosa, Córdoba. Aldo, hijo de Martín Benassi y Albina Mollar, nació en 1932 y murió en 1999 en Alto Alegre, Córdoba.

Hijos de Celina Catalina Nicolino Marchisio y Aldo Maximiliano Juan Benassi Mollar

- i. 29. Graciela Albina Benassi Nicolino
- ii. 30. Norma Teresa Benassi Nicolino
- iii. 31. Edelvis Celina Benassi Nicolino
- iv. 32. Royi Aldo Benassi Nicolino

9. Eugenio Nicolino Marchisio nació en 1939 en Silvio Pellico, Córdoba.

10. Jorgelina Nicolino Marchisio nació en 1947 en Silvio Pellico, Córdoba y murió en 2015 en Villa María, Córdoba. Se casó con Omar Eduardo Conrero Garabello en 1966 en La Playosa, Córdoba. Omar Eduardo, hijo

de Clemente Domingo Conrero Demarchi y Rosina Teresa Garabello, nació en 1946 en La Playosa, Córdoba.

Hijos de Jorgelina Nicolino Marchisio y Omar Eduardo Conrero Garabello

- i. 33. David Conrero Nicolino
- ii. 34. Verónica Conrero Nicolino
- iii. 35. Andrea Conrero Nicolino
- iv. 36. Hernán Conrero Nicolino
- v. 37. Henry Conrero Nicolino

548

Daniel Pomba ~ Sebastián Alonso

3ª Generación (Nietos)

11. Alcides Cerutti Nicolino nació en 1949 en La Playosa, Córdoba y murió en 2013.

12. Miguel Ángel Cerutti Nicolino nació en 1953 en La Playosa, Córdoba.

13. Bartolomé Demarchi Nicolino.

14. Oscar Demarchi Nicolino.

15. Leonardo Demarchi Nicolino nació en 1958 en Villa María, Córdoba.

16. Omar Demarchi Nicolino.

17. Edita Demarchi Nicolino.

18. Odila Demarchi Nicolino.

19. Mario Demarchi Nicolino.

20. Mariana Demarchi Nicolino.

21. Carlos Bautista Nicolino Ravarino nació en 1955 en Silvio Pellico, Córdoba y se casó con Norma Mandrile en 1977 en La Playosa, Córdoba, nacida en 1951 en La Playosa, Córdoba.

Hijos de Carlos Bautista Nicolino Ravarino y Norma Mandrile

- i. 38. Sergio Bautista Nicolino Mandrile
- ii. 39. Fernando Juan Nicolino Mandrile

22. Neda Etelvina Nicolino Ravarino nació en 1959 en Silvio Pellico, Córdoba y se casó con Omar Peñaloza.

Hijos de Neda Etelvina Nicolino Ravarino y Omar Peñaloza

- i. 40. Laura Peñaloza Nicolino

23. Ricardo José Nicolino Conrero nació en 1967 en Silvio Pellico, Córdoba. Se casó con Sandra Conrero Plattini en 1990 en Silvio Pellico, Córdoba, hija de Benito Conrero e Hilda Plattini. Sandra nació en 1968 en Silvio Pellico, Córdoba.

Hijos de Ricardo José Nicolino Conrero y Sandra Conrero Plattini

- i. 41. Augusto Nicolino Conrero
- ii. 42. Santiago Nicolino Conrero
- iii. 43. Fermín Nicolino Conrero

24. Abrahan Fabián Nicolino Conrero nació en 1971 y murió en 1973 en Silvio Pellico, Córdoba.

25. Mauricio Nicolino Conrero nació en 1974 en Silvio Pellico, Córdoba, Argentina.

26. Zulli Nicolino Forneros nació en 1957 en La Playosa, Córdoba y se casó con Raúl Rabino en 1981 en La Playosa, Córdoba.

Hijos de Zulli Nicolino Forneros y Raúl Rabino

- i. 44. Sergio Rabino Nicolino
- ii. 45. Germán Rabino Nicolino
- iii. 46. Franco Rabino Nicolino

27. Maricel Nicolino Forneros nació en 1960 en La Playosa, Córdoba y se casó con Alberto Silione en 1997 en La Playosa, Córdoba.

Hijos de Maricel Nicolino Forneros y Alberto Silione

- i. 47. Érika Silione Nicolino
- ii. 48. Martín Silione Nicolino

28. Gabriela Nicolino Forneros nació en 1969 en La Playosa, Córdoba y se casó con Claudio Bottino en 1991 en La Playosa, Córdoba.

Hijos de Gabriela Nicolino Forneros y Claudio Bottino

- i. 49. Jesús Bottino Nicolino
- ii. 50. Trinidad Bottino Nicolino
- iii. 51. Gabriel Bottino Nicolino
- iv. 52. María Luz Bottino Nicolino

29. Graciela Albina Benassi Nicolino nació en 1957 en Alto Alegre, Córdoba.

30. Norma Teresa Benassi Nicolino nació en 1960 en Alto Alegre, Córdoba.

31. Edelvis Celina Benassi Nicolino nació en 1962 en Alto Alegre, Córdoba.

32. Royi Aldo Benassi Nicolino nació en 1967 en Alto Alegre, Córdoba.

33. David Conrero Nicolino nació en 1969 en Silvio Pellico, Córdoba.

34. Verónica Conrero Nicolino nació en 1970 en Silvio Pellico, Córdoba.

35. Andrea Conrero Nicolino nació en 1972 en Silvio Pellico, Córdoba.

36. Hernán Conrero Nicolino nació en 1977 en Silvio Pellico, Córdoba.

37. Henry Conrero Nicolino nació en 1979 en Silvio Pellico, Córdoba.

4ª Generación (Bisnietos)

38. Sergio Bautista Nicolino Mandrile nació en 1987 en Silvio Pellico, Córdoba y se casó con Silvina Troxler en 2015 en Carrilobo, Córdoba.

Hijos de Sergio Bautista Nicolino Mandrile y SILVINA Troxler

i. 53. Fiorella Nicolino Troxler

39. Fernando Juan Nicolino Mandrile nació en 1988 en Silvio Pellico, Córdoba y se casó con Melania Deambroggi.

Hijos de Fernando Juan Nicolino Mandrile y Melania Deambroggi.

i. 54. Benjamín Nicolino Deambroggi

40. Laura Peñaloza Nicolino nació en 1986 en La Playosa, Córdoba.

41. Augusto Nicolino Conrero nació en 1996 en La Playosa, Córdoba.

42. Santiago Nicolino Conrero nació en 1997 en La Playosa, Córdoba.

43. Fermín Nicolino Conrero nació en 2000 en La Playosa, Córdoba.

44. Sergio Rabino Nicolino nació en 1983 en La Playosa, Córdoba.

45. Germán Rabino Nicolino nació en 1986 en La Playosa, Córdoba.

46. Franco Rabino Nicolino nació en 1990 en La Playosa, Córdoba.

47. Érika Silione Nicolino nació en 1997 en La Playosa, Córdoba.

48. Martín Silione Nicolino nació en 1999 en La Playosa, Córdoba.

49. Jesús Bottino Nicolino nació en 1994 en La Playosa, Córdoba.

50. Trinidad Bottino Nicolino nació en 1999 en La Playosa, Córdoba.

51. Gabriel Bottino Nicolino nació en 2001 en La Playosa, Córdoba.

52. María Luz Bottino Nicolino nació en 2005 en La Playosa, Córdoba.

5ª Generación (Tataranietos)

53. Fiorella Nicolino Troxler nació en 2017 en Carrilobo, Córdoba.

54. Benjamín Nicolino Deambroggi nació en 2012 en La Playosa, Córdoba.

Familia Nicolino Demarchi / Turaglio Bechero

1ª Generación

1. Catalina Nicolino Demarchi nació en 1900 en Silvio Pellico, Córdoba y murió en 1966 en Pozo del Molle, Córdoba. Se casó con Andrés Turaglio en 1923 en La Playosa, Córdoba, hijo de Ignacio Turaglio y Catalina Bechero. ANDRÉS nació en 1896 en Italia y murió en 1967 en Silvio Pellico, Córdoba.

552

Daniel Pomba ~ Sebastián Alonso

Hijos de Catalina Nicolino Demarchi y Andrés Turaglio

- i. 2. Ángela Turaglio Nicolino
- ii. 3. Florentino Turaglio Nicolino
- iii. 4. Edi Turaglio Nicolino
- iv. 5. Andrés Turaglio Nicolino

2ª Generación (Hijos)

2. Ángela Turaglio Nicolino nació en 1924 y murió en 2013 en Pozo del Molle, Córdoba.

3. Florentino Turaglio Nicolino nació en 1928 y murió en 1999 en Pozo del Molle, Córdoba.

4. Edi Turaglio Nicolino nació en 1930 y murió en 2019 en Pozo del Molle, Córdoba.

5. Andrés Turaglio Nicolino nació en 1932 y murió en 2016 en Pozo del Molle, Córdoba.

Familia Nicolino Demarchi / Nicolino

1ª Generación

1. Teresa Nicolino Demarchi nació en 1904 en Silvio Pellico, Córdoba y murió en 1980 en Villa María, Córdoba. Ella se casó con Atilio Paulino Nicolino en 1927 en Villa María, Córdoba.

Hijos de Teresa Nicolino Demarchi y Atilio Paulino Nicolino

- i. 2. Atilio Nicolino Nicolino
- ii. 3. Elena Nicolino Nicolino
- iii. 4. Víctor Nicolino Nicolino

2ª Generación (Hijos)

2. Atilio Nicolino Nicolino nació en 1928 y murió en 1971 en Silvio Pellico, Córdoba.

3. Elena Nicolino Nicolino nació en 1929 en Ticino, Córdoba y murió en 2003 en Villa María, Córdoba.

4. Víctor Nicolino Nicolino nació en 1931 en Silvio Pellico, Córdoba y murió en 2008 en Villa María, Córdoba

Familia Nicolino Demarchi / Demarchi Bruna

1ª Generación

1. Blas Nicolino Demarchi (genearca) nació en 1906 y murió en 1983 en Silvio Pellico, Córdoba. Se casó con Catalina Carmen Demarchi Bruna en 1930 en Villa María, Córdoba, hija de Juan Bautista Demarchi Audisio y Magdalena Bruna. Catalina nació en 1910 y murió en 1985 en Silvio Pellico, Córdoba.

554

Daniel Pomba ~ Sebastián Alonso

Hijos de Blas Nicolino Demarchi y Catalina Carmen Demarchi Bruna

- i. 1 Hugo Bautista Nicolino Demarchi
- ii 3. Eladio Blas Nicolino Demarchi
- i 4. María del Carmen Nicolino Demarchi

2ª Generación (Hijos)

1. Hugo Bautista Nicolino Demarchi nació en 1931 y murió en 1931 en Silvio Pellico, Córdoba

2. Amalia Teresa Nicolino Demarchi nació en 1933 en Silvio Pellico, Córdoba y murió en 1983 en Córdoba, Argentina. Se casó con Bartolo Ramón Giovanini Rubiolo en 1956 en La Playosa, Córdoba, hijo de Domingo Giovanini y María Magdalena Rubiolo. Bartolo Ramón nació en 1925 en Villa María, Córdoba y murió en 1980 en Córdoba, Argentina.

Hijos de Amalia Teresa Nicolino Demarchi y Bartolo Ramón Giovanini Rubiolo

- i. 5. Isabel María Giovanini Nicolino
- ii. 6. Elena
- iii. 7. Adalberto Domingo Giovanini Nicolino

3. Eladio Blas Nicolino Demarchi nació en 1935 en Silvio Pellico, Córdoba y murió en 2017 en La Playosa, Córdoba. Se casó con Clelia Rosa Giovanini Rubiolo en 1966 en La Playosa, Córdoba. Clelia, hija de Lorenzo Giovanini y Magdalena Rubiolo, nació en 1937 y murió en 2012 en La Playosa, Córdoba.

Hijos de Eladio Blas Nicolino Demarchi y Clelia Rosa Giovanini Rubiolo

- i. 8. Rubén Fernando Nicolino Giovanini
- ii. 9. Silvina Edith Nicolino Giovanini
- iii. 10. Jorge Luis Nicolino Giovanini
- iv. 11. René Alberto Nicolino Giovanini
- v. 12. María Rosa Nicolino Giovanini
- vi. 13. Marcela Andrea Nicolino Giovanini

4. María del Carmen Nicolino Demarchi nació en 1941 en Silvio Pellico, Córdoba y murió en 2008 en San Antonio de Litín, Córdoba. Se casó con Ceferino Righero en 1969 en La Playosa, Córdoba, quien nació en 1926 y murió en 2006 en San Antonio de Litín, Córdoba.

555

Hijos de María del Carmen Nicolino Demarchi y Ceferino Righero

- i. 14. María Laura Righero Nicolino

3ª Generación (Nietos)

5. Isabel María Giovanini Nicolino nació en 1957 en Córdoba, Argentina.

6. Elena del Valle Giovanini Nicolino nació en 1960 en Córdoba, Argentina.

7. Adalberto Domingo Giovanini Nicolino.

8. Rubén Fernando Nicolino Giovanini nació en 1967 en La Playosa, Córdoba. Se casó con Estela Maris Ravera en 1987 en Calchín Oeste, Córdoba, hija de Juan Ravera y Nélide Utrera. Estela nació en 1968 en Calchín Oeste, Córdoba.

Hijos de Rubén Fernando Nicolino Giovanini y Estela Maris Ravera

- i. 15. Marianela Alexandra Nicolino Ravera
- ii. 16. Jéssica Eleana Nicolino Ravera
- iii. 17. Leandro Exequiel Nicolino Ravera
- iv. 18. Axel David Nicolino Ravera

9. Silvina Edith Nicolino Giovanini nació en 1968 en La Playosa, Córdoba y se casó con Rubén Natalio Marchisio en 1987 en Silvio Pellico, Córdoba.

Rubén, hijo de Albino Marchisio y Josefa Pautasso, nació en 1961 en Pozo del Molle, Córdoba.

Hijos de Silvina Edith Nicolino Giovanini y Rubén Natalio Marchisio

- i. 19. Fabiana Soledad Marchisio Nicolino
- ii. 20. Mónica Belén Marchisio Nicolino
- iii. 21. Vanesa Mariel Marchisio Nicolino

10. Jorge Luis Nicolino Giovanini nació en 1971 en La Playosa, Córdoba y se casó con Marina Leones en 1994 en La Playosa, Córdoba. Marina, hija de Rogelio Leones y Esther Demartin, nació en 1975 en Alcaraz, Entre Ríos.

Hijos de Jorge Luis Nicolino Giovanini y Marina Leones

- i. 22. Jorge Gabriel Nicolino Leones
- ii. 23. Federico Bautista Nicolino Leones

11. René Alberto Nicolino Giovanini nació en 1972 en La Playosa, Córdoba y se casó con Vanina Molina en 2009 en Altos de Chipión, Córdoba. Vanina, hija de Antonio Molina y Juana Rodriguez, nació en 1984 en Rafaela, Santa Fe.

Hijos de René Alberto Nicolino Giovanini y Vanina Molina

- i. 24. Tiziano Nicolino Molina

12. María Rosa Nicolino Giovanini nació en 1974 en La Playosa, Córdoba y se casó con Mariano Calderón en 2000 en Hernando, Córdoba, hijo de Héctor Calderón y Leticia Gutiérrez. Mariano nació en 1977 en Hernando, Córdoba.

Hijos de María Rosa Nicolino Giovanini y Mariano Calderón

- i. 25. Francisco Joaquín Calderón Nicolino
- ii. 26. Ema Valkiria Calderón Nicolino

13. Marcela Andrea Nicolino Giovanini nació en 1979 en La Playosa, Córdoba y es compañera de Germán Ferreyra desde 2008. Germán, hijo de Ángel Ferreyra y Clelia Mondino, nació en 1980 en Córdoba, Argentina.

14. María Laura Righero Nicolino nació en 1978 en San Antonio de Litín, Córdoba.

4ª Generación (Bisnetos)

15. Marianela Alexandra Nicolino Ravera nació en 1988 en La Playosa, Córdoba.

16. Jéscica Eleana Nicolino Ravera nació en 1989 en La Playosa, Córdoba.

17. Leandro Exequiel Nicolino Ravera nació en 1996 en La Playosa, Córdoba.

18. Axel David Nicolino Ravera nació en 2001 en La Playosa, Córdoba.

19. Fabiana Soledad Marchisio Nicolino nació en 1988 en Pozo del Molle, Córdoba.

20. Mónica Belén Marchisio Nicolino nació en 1991 en Pozo del Molle, Córdoba.

21. Vanesa Mariel Marchisio Nicolino nació en 1994 en Pozo del Molle, Córdoba.

22. Jorge Gabriel Nicolino Leones nació en 1994 en Pozo del Molle, Córdoba.

23. Federico Bautista Nicolino Leones nació en 1999 en Pozo del Molle, Córdoba.

24. Tiziano Nicolino Molina nació en 2010 en Altos de Chipión, Córdoba.

25. Francisco Joaquín Calderón Nicolino nació en 2001 en Villa María, Córdoba.

26. Ema Valkiria Calderón Nicolino nació en 2012 en Pozo del Molle, Córdoba.

Familia Nicolino Demarchi / Caffaro Rufinatti

1ª Generación

1. José Nicolino Demarchi (genearca) nació en 1909 en Silvio Pellico, Córdoba y murió en 1980 en Silvio Pellico, Córdoba. Se casó con Francisca Caffaro Rufinatti en 1933 en La Playosa, Córdoba. Francisca, hija de Antonio Caffaro y Felisa Rufinatti, nació en 1913 en San Jorge, Santa Fe y murió en 1990 en Cosquín. Córdoba.

558

Daniel Pomba ~ Sebastián Alonso

Hijos de José Nicolino Demarchi y Francisca Caffaro Rufinatti

- i. 2. Elio Juan Bautista Antonio Nicolino Caffaro
- ii. 3. Raúl Domingo Nicolino Caffaro
- iii. 4. Roberto José Nicolino Caffaro
- iv. 5. Elida Teresa Felisa Nicolino Caffaro
- v. 6. María Cristina Nicolino Caffaro

2ª Generación (Hijos)

2. Elio Juan Bautista Antonio Nicolino Caffaro nació en 1934 y murió en 1934 en Silvio Pellico, Córdoba.

3. Raúl Domingo Nicolino Caffaro nació en 1935 en Silvio Pellico, Córdoba y murió en 2015 en Cosquín. Córdoba. Se casó con Edilva Ester Miotti en 1973 en Alto Alegre, Córdoba, hija de Rinaldo Miotti y Esther Rodríguez. Edilva nació en 1952 en Alto Alegre, Córdoba.

Hijos de Raúl Domingo Nicolino Caffaro y Edilva Ester Miotti

- i. 7. Maricel Nicolino Miotti
- ii. 8. Marcela Nicolino Miotti
- iii. 9. Mariela Nicolino Miotti

4. Roberto José Nicolino Caffaro nació en 1939 en Silvio Pellico, Córdoba y se casó con Elida Manavellia en 1965 en Justiniano Posse, Córdoba. Elida, hija de Juan Manavellia y Enriqueta Cocco, nació en 1938 en Justiniano Posse, Córdoba.

Hijos de Roberto José Nicolino Caffaro y Elida Manavellia

- i. 10. Eduardo Roberto Nicolino Manavellia
- ii. 11. Graciela Teresa Nicolino Manavellia
- iii. 12. Gricelda Norma Nicolino Manavellia
- iv. 13. Darío Marcelo Nicolino Manavellia

5. Elida Teresa Felisa Nicolino Caffaro nació en 1942 en Alto Alegre, Córdoba y murió en 1970 en Silvio Pellico, Córdoba. Se casó con Agustín Fumero Lione en 1965 en Silvio Pellico, Córdoba, hijo de Paulo Fumero y María Lione. Agustín nació en 1936 en San Antonio de Litín, Córdoba y murió en 2011 en Silvio Pellico, Córdoba.

559

Hijos de Elida Teresa Felisa Nicolino Caffaro y Agustín Fumero Lione

- i. 14. Edgardo Pablo Fumero Nicolino
6. María Cristina Nicolino Caffaro nació en 1948 en Silvio Pellico, Córdoba y se casó con Víctor Luis Rosso en 1967 en Las Varillas, Córdoba, hijo de Luis Ramón Rosso y Anita Raimundo. Víctor nació en 1938 en Las Varillas, Córdoba y murió en 1995 en Las Varillas, Córdoba.

Hijos de María Cristina Nicolino Caffaro y Víctor Luis Rosso

- i. 15. Analí Rosso Nicolino
- ii. 16. Mónica Leda Rosso Nicolino
- iii. 17. Rubén Sergio Rosso Nicolino
- iv. 18. Carina
- v. 19. Daniela Ana Rosso Nicolino

3ª Generación (Nietos)

7. Maricel Nicolino Miotti nació en 1978 en La Playosa, Córdoba. Se casó por primera vez con Lucas Soria nacido en Córdoba en 1979. Maricel se casó por segunda vez con Sebastián Arcos, nacido en 1977 en Córdoba, Argentina.

Hijos de Maricel Nicolino Miotti y Lucas Soria

- i. 20. Francisca Soria Nicolino

Hijos de Maricel Nicolino Miotti y Sebastián Arcos

- ii. 21. Bautista Arcos Nicolino

8. Marcela Nicolino Miotti nació en 1986 en Cosquín. Córdoba.

9. Mariela Nicolino Miotti nació en 1989 en Cosquín. Córdoba.

10. Eduardo Roberto Nicolino Manavellia nació en 1966 en Silvio Pellico, Córdoba y se casó con Norma Inés Frossasco en 1991 en Villa María, Córdoba. NORMA nació en 1972 en La Herradura, Córdoba.

Hijos de Eduardo Roberto Nicolino Manavellia y Norma Inés Frossasco

- i. 22. Nicolás Jos
- ii. 23. Ana Laura Nicolino Frossasco
- iii. 24. Mauricio Marcelo Nicolino Frossasco
- iv. 25. Lucrecia Soledad Nicolino Frossasco

11. Graciela Teresa Nicolino Manavellia nació en 1969 en Silvio Pellico, Córdoba y se casó con Eder Andrés Demichelis en 1991 en Silvio Pellico, Córdoba. Eder nació en 1968 en Silvio Pellico, Córdoba.

Hijos de Graciela Teresa Nicolino Manavellia y Eder Andrés Demichelis

- i. 26. Agustina Demichelis Nicolino
- ii. 27. Andrés José Demichelis Nicolino
- iii. 28. Gonzalo Demichelis Nicolino
- iv. 29. Lourdes Demichelis Nicolino

12. Gricelda Norma Nicolino Manavellia nació en 1971 en Silvio Pellico, Córdoba y se casó con Carlos César Conrero Paschetta en 1994 en Silvio Pellico, Córdoba. Carlos (hijo de Fernando Conrero y Zulema Paschetta) nació en 1972 en Silvio Pellico, Córdoba.

Hijos de Gricelda Norma Nicolino Manavellia
y Carlos César Conrero Paschetta

- i. 30. María Belén Conrero Nicolino
- ii. 31. Elio Juan Conrero Nicolino
- iii. 32. Zacarías José Conrero Nicolino
- iv. 33. Felipe Agustín Conrero Nicolino

13. Darío Marcelo Nicolino Manavellia nació en 1975 en Silvio Pellico, Córdoba y se casó con Natalia Marcela Santacruz en 1995 en Silvio Pellico, Córdoba.

Hijos de Darío Marcelo Nicolino Manavellia
y Natalia Marcela Santacruz

- i. 34. Lautaro Gabriel Nicolino Santacruz
- ii. 35. Magali Ayden Nicolino Santacruz
- iii. 36. Denisse Luján Nicolino Santacruz

14. Edgardo Pablo Fumero Nicolino nació en 1966 en La Playosa, Córdoba.

15. Anali Rosso Nicolino nació en 1967 en Las Varillas, Córdoba.

16. Mónica Leda Rosso Nicolino nació en 1969 en Las Varillas, Córdoba.

17. Rubén Sergio Rosso Nicolino nació en 1970 en Las Varillas, Córdoba.

18. Carina del Rosario Rosso Nicolino nació en 1974 en Las Varillas, Córdoba.

19. Daniela Ana Rosso Nicolino nació en 1978 en Las Varillas, Córdoba.

4ª Generación (Bisnetos)

20. Francisca Soria Nicolino.

21. Bautista Arcos Nicolino.

22. Nicolás José Nicolino Frossasco nació en 1992 en Silvio Pellico, Córdoba

23. Ana Laura Nicolino Frossasco nació en 1994 en Silvio Pellico, Córdoba

24. Mauricio Marcelo Nicolino Frossasco nació en 2001 en Silvio Pellico, Córdoba
25. Lucrecia Soledad Nicolino Frossasco nació en 2003 en Silvio Pellico, Córdoba
26. Agustina Demichelis Nicolino nació en 1992 en Silvio Pellico, Córdoba.
27. Andrés José Demichelis Nicolino nació en 1994 en Silvio Pellico, Córdoba.
28. Gonzalo Demichelis Nicolino nació en 2001 en Silvio Pellico, Córdoba
29. Lourdes Demichelis Nicolino nació en 2002 en Silvio Pellico, Córdoba
30. María Belén Conrero Nicolino nació en 1995 en Silvio Pellico, Córdoba.
31. Elio Juan Conrero Nicolino nació en 1997 en Silvio Pellico, Córdoba.
32. Zacarías José Conrero Nicolino nació en 2004 en Silvio Pellico, Córdoba.
33. Felipe Agustín Conrero Nicolino nació en 2005 en Silvio Pellico, Córdoba.
34. Lautaro Gabriel Nicolino Santacruz nació en 1996 en Silvio Pellico, Córdoba
35. Magali Ayden Nicolino Santacruz nació en 2001 en Silvio Pellico, Córdoba
36. Denisse Luján Nicolino Santacruz nació en 2003 en Silvio Pellico, Córdoba

Familia Nicolino Demarchi / Demarchi Conrero

1ª Generación

1. Juan Nicolino Demarchi nació en 1911 en Silvio Pellico, Córdoba y murió en 1996 en La Playosa, Córdoba. Se casó con Matilde Demarchi Conrero en 1946 en La Playosa, Córdoba, hija de Pedro Demarchi y Juana Conrero. Matilde nació en 1921 en Silvio Pellico, Córdoba y murió en 1992 en La Playosa, Córdoba.

Hijos de Juan Nicolino Demarchi y Matilde Demarchi Conrero

- i. 2. Beatriz Nicolino Demarchi
- ii. 3. Raimundo Nicolino Demarchi

2ª Generación (Hijos)

2. Beatriz Nicolino Demarchi nació en 1948 en Silvio Pellico, Córdoba y se casó con Alberto Santi en 1972 en La Playosa, Córdoba.

Hijos de Beatriz Nicolino Demarchi y Alberto Santi

- i. 4. Germán Santi Nicolino
- ii. 5. Darío Santi Nicolino
- iii. 6. Marina Santi Nicolino
- iv. 7. Horacio Santi Nicolino

3. Raimundo Nicolino Demarchi nació en 1951 en Silvio Pellico, Córdoba.

3ª Generación (Nietos)

4. Germán Santi Nicolino nació en 1973 en La Playosa, Córdoba y murió en 1998.

5. Darío Santi Nicolino nació en 1975 en La Playosa, Córdoba.

6. Marina Santi Nicolino nació en 1980 en La Playosa, Córdoba.

7. Horacio Santi Nicolino nació en 1987 en La Playosa, Córdoba.

Familia Nicolino Demarchi / Martini

1ª Generación

1. Juana Nicolino Demarchi nació en 1914 en Silvio Pellico, Córdoba y se casó con MARCOS MARTINI en 1934 en Silvio Pellico, Córdoba.

Hijos de Juana Nicolino Demarchi y Marcos Martini

- i. 2. Nelson Martini Nicolino
- ii. 3. René Martini Nicolino
- iii. 4. Nely Martini Nicolino

2ª Generación (Hijos)

2. Nelson Martini Nicolino nació en 1935.
3. René Martini Nicolino nació en 1939.
4. Nely Martini Nicolino nació en 1946.

Familia Nicolino Demarchi / Romano Marino

1ª Generación

1. Santiago Alberto Nicolino Demarchi nació en 1916 en El Arañado, Córdoba y murió en 1981 en Silvio Pellico, Córdoba. Se casó con Catalina Lucía Romano Marino en 1941 en La Playosa, Córdoba. Catalina, hija de Miguel Romano y María Marino, nació en 1921 y murió en 1989 en Silvio Pellico, Córdoba.

Hijos de Santiago Alberto Nicolino Demarchi
y Catalina Lucía Romano Marino

- i. 2. Odilio Bautista Nicolino Romano
- ii. 3. Elva María Nicolino Romano
- iii. 4. Elina Teresa Nicolino Romano

2ª Generación (Hijos)

2. Odilio Bautista Nicolino Romano nació en 1942 en Silvio Pellico, Córdoba y murió en 2011 en Villa María, Córdoba. Se casó con Margarita Ángela Barbero en 1967 en Silvio Pellico, Córdoba. Margarita nació en 1946 en San Antonio de Litín, Córdoba.

Hijos de Odilio Bautista Nicolino Romano y Margarita Ángela Barbero

- i. 5. Hernán David Nicolino Barbero
- ii. 6. Yanina Edith Nicolino Barbero

3. Elva María Nicolino Romano nació en 1943 en Silvio Pellico, Córdoba, se casó con Alberto Bienvenido Quaranta en 1975, nacido en 1950 en Silvio Pellico, Córdoba.

Hijos de Elva María Nicolino Romano y Alberto Bienvenido Quaranta

- i. 7. Daniel Alberto Quaranta Nicolino
- ii. 8. Marisel Susana Quaranta Nicolino

4. Elina Teresa Nicolino Romano nació en 1946 en Silvio Pellico, Córdoba y se casó con Ramón Domingo Demarchi Conrero en 1972 en Silvio Pellico, Córdoba, hijo de Emilio Demarchi y Teresa Conrero. Ramón Domingo nació en 1946 en Silvio Pellico, Córdoba y murió en 2001 en La Playosa, Córdoba.

Hijos de Elina Teresa Nicolino Romano
y Ramón Domingo Demarchi Conrero

- i. 9. Sergio Ramón Demarchi Nicolino
- ii. 10. René Marcelo Demarchi Nicolino

3ª Generación (Nietos)

5. Hernán David Nicolino Barbero nació en 1972 en San Antonio de Litín, Córdoba y se casó con Patricia Concioni en 2001 en Villa Carlos Paz, Córdoba, nacida en 1965 en Villa Carlos Paz, Córdoba.

Hijos de Hernán David Nicolino Barbero y Patricia Concioni

- i. 11. Brunella Ailem Nicolino Concioni

6. Yanina Edith Nicolino Barbero nació en 1982 en Villa María, Córdoba y se casó con Alexis San Martino en 2008 en Villa María, Córdoba. Alexis nació en Villa María, Córdoba.

Hijos de Yanina Edith Nicolino Barbero y Alexis San Martino

- i. 12. Nahuel San Martino Nicolino
- ii. 13. Ailén San Martino Nicolino

7. Daniel Alberto Quaranta Nicolino nació en 1976 en Silvio Pellico, Córdoba y se casó con Daniela Alejandra Cerutti en 2000 en Villa María, Córdoba.

Hijos de Daniel Alberto Quaranta Nicolino y Daniela Alejandra Cerutti

- i. 14. Milena Alejandra Quaranta
- ii. 15. Micaela Soledad Quaranta
- iii. 16. Franco Quaranta

8. Marisel Susana Quaranta Nicolino nació en 1982 en Silvio Pellico, Córdoba y se casó con Claudio Kap en 2007.

Hijos de Marisel Susana Quaranta Nicolino y Claudio Alberto Kap

- i. 17. Nicolás Gabriel Kap Quaranta
- ii. 18. Facundo Alberto Kap Quaranta

9. Sergio Ramón Demarchi Nicolino nació en 1976 en Silvio Pellico, Córdoba y se casó con Emilse Sales en 2007 en Villa María, Córdoba.

Hijos de Sergio Ramón Demarchi Nicolino y Emilse Sales

- i. 19. Tiziano Demarchi Sales

10. René Marcelo Demarchi Nicolino nació en 1978 en Silvio Pellico, Córdoba y se casó con Susana Figueroa en 2015 en Villa María, Córdoba.

Hijos de René Marcelo Demarchi Nicolino y Susana Figueroa

- i. 20. Valentín Tomás Demarchi

4ª Generación (Bisnetos)

11. Brunella Ailem Nicolino Concioni nació en 2002 en Villa Carlos Paz, Córdoba.

12. Nahuel San Martino Nicolino nació en 2008 en Villa María, Córdoba.

13. Ailén San Martino Nicolino nació en 2010 en villa María, Córdoba.

14. Milena Alejandra Quaranta nació en 2000 en Silvio Pellico, Córdoba.

15. Micaela Soledad Quaranta nació en 2007 en Silvio Pellico, Córdoba.

16. Franco Quaranta nació en 2012 en Silvio Pellico, Córdoba.
17. Nicolás Gabriel Kap Quaranta nació en 2008 en Villa María, Córdoba.
18. Facundo Alberto Kap Quaranta nació en 2012 en Villa María, Córdoba.
19. Tiziano Demarchi Sales nació en 2008 en Villa María, Córdoba.
20. Valentín Tomás Demarchi nació en 2017 en Villa María, Córdoba.

Fuentes: Jorge Nicolino, 2018-2019, La Playosa y Silvio Pellico, Córdoba. / Daniel Quaranta, 2018-2019, Silvio Pellico, Córdoba / Roberto Nicolino, 2017-2018, Silvio Pellico, Córdoba / Hernán Nicolino, 2018, Silvio Pellico, Córdoba / Registro Civil de La Playosa, 2019, La Playosa, Córdoba

Pomba

1ª Generación

1. Antonio Pomba nació en 1840 en Airasca, Piemonte, Italia y murió en 1912 en Alto Alegre, Córdoba y se casó con Margherita Cantone. Margherita nació en 1843 en Pinerolo, Piemonte, Italia y murió en 1897 en Airasca, Piemonte, Italia.

Hijos de Antonio Pomba y Margherita Cantone

- i. 2. Cristina Pomba
- ii. 3. José Pomba
- iii. 4. Ángelo Pomba
- iv. 5. Rosa Pomba
- v. 6. Ángela Pomba
- vi. 7. Pedro Pomba

2ª Generación (Hijos)

2. Cristina Pomba nació en 1870 en Airasca, Piemonte, Italia y murió en 1910 en Alto Alegre, Córdoba. Se casó con Juan Bautista Ro en 1899 en Colonia San Pedro, Córdoba, hijo de Bautista Ro y Ana Rebola. Juan Bautista nació en 1870 en Turin, Piemonte, Italia y murió en 1910 en Alto Alegre, Córdoba.

3. José Pomba nació en 1870 en Airasca, Piemonte, Italia y murió en 1949 en Villa María, Córdoba.

4. Ángelo Pomba nació en 1874 en Airasca, Piemonte, Italia y murió en 1913 en Córdoba, Argentina.

5. Rosa Pomba nació en 1879 en Airasca, Piemonte, Italia y murió en 1927 en Silvio Pellico, Córdoba.

6. Ángela Pomba nació en 1883 en Airasca, Piemonte, Italia y murió en 1910 en Silvio Pellico, Córdoba y se casó con José Ravarino en 1909 en Villa María, Córdoba. José, hijo de Carlos Ravarino y María Granioli, nació en 1881 en Turin, Piemonte, Italia y murió en Silvio Pellico, Córdoba.

7. Pedro Pomba nació en 1886 en Airasca, Piemonte, Italia y murió en 1928 en La Puerta, Córdoba.

Familia Pomba Cantone / Battagliotti Bruera

1ª Generación

1. José Pomba (genearca) nació en 1870 en Airasca, Piemonte, Italia y murió en 1949 en Villa María, Córdoba. Se casó con María Battagliotti en 1900 en Airasca, Piemonte, Italia. María hija de Guiseppe Battagliotti e Isabel Bruera nació en 1879 en Airasca, Piemonte, Italia y murió en 1953 en Villa María, Córdoba.

570

Daniel Pomba ~ Sebastián Alonso

Hijos de José Pomba y María Battagliotti

- i. 2. Antonio Pomba
- ii. 3. José Rafael Pomba
- iii. 4. Margarita Pomba
- iv. 5. Isabel Corina Pomba
- v. 6. Rosa Adelina Pomba
- vi. 7. Ángela Emilia Pomba
- vii. 8. Luisa Inés Pomba
- viii. 9. Cristina Ana Pomba
- ix. 10. Adelina Ines Pomba
- x. 11. Luisa Pomba
- xi. 12. Roberto Pomba
- xii. 13. Ángel Benigno Pomba

2ª Generación (Hijos)

2. Antonio Pomba nació en 1901 en Seeber, Córdoba y murió en 1987 en Villa Nueva, Córdoba. Se casó con Carolina Mollar en 1927 en Villa María, Córdoba, hija de Giovanni Mollar y Magdalena Picco. Carolina nació en 1902 en Alto Alegre, Córdoba y murió en 1986 en Villa Nueva, Córdoba.

Hijos de Antonio Pomba y Carolina Mollar

- i. 14. Omar Francisco Pomba
- ii. 15. Darío Antonio Pomba
- iii. 16. Elmir Asunción Pomba
- iv. 17. Aldo Ignacio Pomba

3. José Rafael Pomba nació en 1903 en Alto Alegre, Córdoba y murió en 1981 en Alto Alegre, Córdoba. Se casó con Amelia Ida Troillet en 1931 en Alto Alegre, Córdoba, hija de Ernesto Troillet y Olimpia Genolet. Amelia Ida nació en 1911 en La Playosa, Córdoba y murió en 1992 en Alto Alegre, Córdoba.

571

Hijos de José Rafael Pomba y Amelia Ida Troillet

- i. 18. Lía Norma Fausta Pomba
- ii. 19. Gastón Rafael Pomba
- iii. 20. Alicia María Olimpia Pomba
- iv. 21. Amelia Ana Victoria Pomba
- v. 22. José Ernesto Lucrecio Pomba

4. Margarita Pomba nació en 1905 en Alto Alegre, Córdoba y murió en 1926 en Villa María, Córdoba. Se casó con Alberto Capellina en 1925 en Villa María, Córdoba. Alberto nació en 1904 y murió en 1957 en Villa María, Córdoba.

Hijos de Margarita Pomba y Alberto Capellina

- i. 23. Albita Capellina
5. Isabel Corina Pomba nació en 1907 en Alto Alegre, Córdoba y murió en 1982 en Villa María, Córdoba. Se casó con José Luis Mina en 1930 en Villa María, Córdoba, hijo de José Domingo Mina y Liza Manelli. José Luis nació en 1902 y murió en 1986 en Villa María, Córdoba.

Hijos de Isabel Corina Pomba y José Luis Mina

- i. 24. Wilma Elisa Mina
- ii. 25. Elemir Mina
- iii. 26. Norma Mina
- iv. 27. Luis Alberto Mina

6. Rosa Adelina Pomba nació en 1909 en Alto Alegre, Córdoba y murió en 1972 en Villa María, Córdoba. Se casó con Bernardino Bocco en 1933 en Villa María, Córdoba, hijo de Juan Bocco y María Novarino. Bernardino nació en 1908 en La Playosa, Córdoba y murió en 1988 en Villa María, Córdoba.

Hijos de Rosa Adelina Pomba y Bernardino Bocco

- i. 28. Ebba Duilia Bocco
- ii. 29. Mario Evelio Juan Bocco
- iii. 30. Alberto Jose Rafael Bocco
- iv. 31. Susana Rosa Bocco
- v. 32. Mirta Beatriz Bocco
- vi. 33. María Cristina Bocco

7. Ángela Emilia Pomba nació en 1909 en Alto Alegre, Córdoba y murió en 2004 en Villa María, Córdoba. Se casó con Matías Ruiz en 1940 en Villa María, Córdoba, que nació en 1905 y murió en 1980 en Villa María, Córdoba.

Hijos de Ángela Emilia Pomba y Matías Ruiz

- i. 34. Matías Ruiz
- ii. 35. Roberto Ruiz

8. Luisa Inés Pomba nació en 1910 en Alto Alegre, Córdoba y murió en 1912 en Alto Alegre, Córdoba.

9. Cristina Ana Pomba nació en 1910 en Alto Alegre, Córdoba y murió en 1973 en Villa María, Córdoba y se casó con Oscar Paradela en 1939 en Villa María, Córdoba. OSCAR, hijo de Francisco Paradela y Ludmila García, nació en 1913 y murió en 1975 en Villa María, Córdoba.

Hijos de Cristina Ana Pomba y Oscar Paradela

- i. 36. Marta Beatriz Paradela
- ii. 37. Francisco Oscar Paradela
- iii. 38. María Cristina Paradela

10. Adelina Inés Pomba nació en 1911 en Alto Alegre, Córdoba y murió en 1989 en Córdoba, Argentina. Se casó con Félix Tomás Bocco en 1932 en La Playosa, Córdoba. Félix, hijo de Juan Bocco y María Novarino, nació en 1910 en La Playosa, Córdoba y murió en 1994 en Córdoba, Argentina.

Hijos de Adelina Inés Pomba y Félix Tomás Bocco

- i. 39. Arsenio Juan Hip
- ii. 40. Edmundo José Bocco
- iii. 41. Elida Josefina Bocco

11. Luisa Pomba nació en 1913 en Alto Alegre, Córdoba y murió en 1973 en Villa María, Córdoba. Se casó con Oscar Ernesto Cane en 1943 en Villa María, Córdoba, hijo de Juan Cane y Delia Soria. Oscar nació en 1910 y murió en 1983 en Villa María, Córdoba.

Hijos de Luisa Pomba y Oscar Ernesto Cane

- i. 42. Lida Cane

12. Roberto Pomba nació en 1914 y murió en 1963 en Alto Alegre, Córdoba. Se casó con Elba Dominga Chiappero en 1945 en Alto Alegre, Córdoba, hija de Marcos Chiappero y Teresa Cignetti. Elba Dominga nació en 1922 en San Antonio de Litín, Córdoba y murió en 2008 en Córdoba, Argentina.

Hijos de Roberto Pomba y Elba Dominga Chiappero

- i. 43. Roberto José Pomba
- ii. 44. Noemí Dominga Pomba
- iii. 45. Adriana Rosa Pomba

13. Ángel Benigno Pomba nació en 1921 en Alto Alegre, Córdoba y murió en 2014 en Villa María, Córdoba. Se casó con Nilda Lidia Girardelli en 1954 en Villa María, Córdoba, hija de Adolfo Juan B. Girardelli y

Margarita Lidia Curten Palavecino. Nilda Lidia nació en 1928 en Villa María, Córdoba.

Hijos de Ángel Benigno Pomba y Nilda Lidia Girardelli

- i. 46. José Adolfo Pomba
- ii. 47. Ana Lidia Maria Pomba
- iii. 48 Horacio Pomba
- v. 50 Miguel Pomba

574

3ª Generación (Nietos)

14. Omar Francisco Pomba nació en 1928 en Villa Nueva, Córdoba y murió en 2017 en Villa María, Córdoba. Se casó con Paulina Alassia en 1956 en Villa Nueva, Córdoba.

Hijos de Omar Francisco Pomba y Paulina Alassia

- i. 51. Liliana Antonia Pomba
- ii. 52. Juan Carlos Pomba

15. Darío Antonio Pomba nació en 1929 en Villa María, Córdoba y murió en 2017 en Villa María, Córdoba. Se casó con Norma Pérez, nacida en 1943 en Villa María, Córdoba.

16. Elmir Asunción Pomba nació en 1931 en Villa María, Córdoba y murió en 2013 en Villa Nueva, Córdoba. Se casó con Ana Nélica Bonaudo en 1959 en Villa Nueva, Córdoba. Ana nació en 1938 en Villa María, Córdoba.

Hijos de Elmir Asunción Pomba y Ana Nélica Bonaudo

- i. 53. Ana Elizabet Pomba
- ii. 54. Daniel José Pomba

17. Aldo Ignacio Pomba nació en 1934 en Villa María, Córdoba y se casó con Alicia Rosetti en 1960 en Villa Nueva, Córdoba. Alicia nació en 1940 y murió en 2018 en Villa María, Córdoba.

Hijos de Aldo Ignacio Pomba y Alicia Rosetti

- i. 55. Carolina del Carmen Pomba
- ii. 56. Alicia Beatriz Pomba
- iii. 57. Alejandra Carina Pomba

18. Lía Norma Fausta Pomba nació en 1933 en Alto Alegre, Córdoba y se casó con Leonardo Fabro en 1961 en Alto Alegre, Córdoba, hijo de Leonardo Fabro y Lila Vedelago. Leonardo nació en 1931 en Villa María, Córdoba.

Hijos de Lía Norma Fausta Pomba y Leonardo Fabro

- i. 58. Leonardo José Fabro
- ii. 59. Valeria Elisa Fabro
- iii. 60. Eugenia Amelia Fabro

19. Gastón Rafael Pomba nació en 1937 en Alto Alegre, Córdoba y murió en 2008 en Villa María, Córdoba. Se casó con Emile Raymundo en 1964 en Alto Alegre, Córdoba, hija de Miguel Raymundo y Marcelina Cignetti. Emile nació en 1939 en Villa María, Córdoba.

Hijos de Gastón Rafael Pomba y Emile Raymundo

- i. 61. Emilia Marcela Pomba
- ii. 62. Pablo Pomba

20. Alicia María Olimpia Pomba nació en 1944 y murió en 1944 en Alto Alegre, Córdoba.

21. Amelia Ana Victoria Pomba nació en 1946 en Alto Alegre, Córdoba y se casó con Hugo Conrero en 1970 en Silvio Pellico, Córdoba. Hugo, hijo de Nicolás Conrero y Pabla Vagliengo, nació en 1942 en Silvio Pellico, Córdoba.

Hijos de Amelia Ana Victoria Pomba y Hugo Conrero

- i. 63. Mauricio Conrero
- ii. 64. Lucrecia Conrero
- iii. 65. Damián Conrero

22. José Ernesto Lucrecio Pomba nació en 1954 en Alto Alegre, Córdoba y se casó con Marcela Clot en 1983 en La Playosa, Córdoba. Marcela, hija de Arturo Elmo Clot y Rosa Mafalda Chiaramello, nació en 1964 en La Playosa, Córdoba y murió en 2014 en Alto Alegre, Córdoba.

576

Hijos de José Ernesto Lucrecio Pomba y Marcela Clot

- i. 66. Enzo Pomba
- ii. 67. Georgina Pomba

23. Albita Capellina nació en 1926 en Villa María, Córdoba.

24. Wilma Elisa Mina nació en 1931 y murió en 2000 en Villa María, Córdoba.

25. Elemir Mina nació en 1932 en Villa María, Córdoba.

26. Norma Mina nació en 1937 en Villa María, Córdoba.

27. Luis Alberto Mina nació en 1942 en Villa María, Córdoba y murió en 1962 en Buenos Aires, Argentina.

28. Ebba Duilia Bocco nació en 1933 en Villa María, Córdoba y murió en 2005 en Córdoba, Argentina.

29. Mario Evelio Juan Bocco nació en 1938 en Villa María, Córdoba.

30. Alberto Rafael Bocco nació en 1940 en Villa María, Córdoba y murió en 2009 en Córdoba, Argentina.

31. Susana Rosa Bocco nació en 1942 en Villa María, Córdoba.

32. Mirta Beatriz Bocco nació en 1947 en Villa María, Córdoba.

33. María Cristina Bocco nació en 1950 en Villa María, Córdoba.

34. Matías Ruiz nació en 1941 y murió en 2013 en Villa María, Córdoba.

35. Roberto Ruiz nació en 1943 en Villa María, Córdoba.

36. Marta Beatriz Paradela nació en 1942 y murió en 2008 en Villa María, Córdoba.

37. Francisco Oscar Paradela nació en 1944 y murió en 2005 en Villa María, Córdoba.

38. María Cristina Paradela nació en 1946 y murió en 2006 en Villa María, Córdoba.

39. Arsenio Juan Bocco nació en 1933 en Villa María, Córdoba y murió en 2015 en Córdoba, Argentina.

40. Edmundo José Bocco nació en 1937 en Villa María, Córdoba.

41. Elida Josefina Bocco nació en 1941 en Villa María, Córdoba.

42. Lida Cane nació en 1946 en Bell Ville, Córdoba.

43. Roberto José Pomba nació en 1946 en Bell Ville, Córdoba y murió en 2002 en Villa María, Córdoba. Se casó con Ofelia María Penesi en 1971 en Alto Alegre, Córdoba, hija de Anselmo Penesi y Paula Serenelli. nació en 1951 en Alto Alegre, Córdoba.

Hijos de Roberto Jose Pomba y Ofelia Maria Penesi

- i. 68. Daniel Roberto Pomba
- ii. 69. Gabriela María Pomba
- iii. 70. Marcos Anselmo Pomba

44. Noemí Dominga Pomba nació en 1950 en Alto Alegre, Córdoba y se casó con Jorge Mangupli en 1974 en Córdoba, Argentina. Jorge nació en 1948 en Córdoba, Argentina.

Hijos de Noemí Dominga Pomba y Jorge Mangupli

- i. 71. Tamara Mangupli

45. Adriana Rosa Pomba nació en 1960 en Alto Alegre, Córdoba.

46. José Adolfo Pomba nació en 1954 en Villa María, Córdoba y se casó con Beatriz Metelli. Beatriz nació en 1956 en Villa María, Córdoba.

Hijos de José Adolfo Pomba y Beatriz Metelli

- i. 72. Ignacio Alfredo Pomba
- ii. 73. Juan Manuel Pomba
- iii. 74. María Victoria Pomba

47. Ana Lidia María Pomba nació en 1956 y murió en 2016 en Villa María, Córdoba. Es compañera de con Julio Farías.

48. Horacio Pomba nació en 1958 en Villa María, Córdoba y se casó con Elba R. Mastroliberti, nacida en 1961 en Villa María, Córdoba.

Hijos de Horacio Pomba y Elba R. Mastroliberti

- i. 75. Vanesa Alejandra Pomba
- ii. 76. Daniela Andrea Pomba
- iii. 77. Mariano Nicolás Pomba

49. Rita Pomba nació en 1964 en Villa María, Córdoba y es compañera de Daniel Rosini, nacido en 1971 en Olivos, Buenos Aires.

50. Miguel Pomba nació en 1965 en Villa María, Córdoba y se casó con Claudia Salomé Tissera en Villa María, Córdoba. Claudia nació en Villa María, Córdoba.

Hijos de Miguel Pomba y Claudia Salomé Tissera

- i. 78. Juliana Pomba
- ii. 79. Martín Pomba
- iii. 80. Lautaro Ángel Pomba

4ª Generación (Bisnietos)

51. Liliana Antonia Pomba nació en 1957 en Villa María, Córdoba y se casó con Víctor Hugo Terrieres. VICTOR Hugo nació en 1956 en Villa María, Córdoba.

Hijos de Liliana Antonia Pomba y Victor Hugo Terrieres

- i. 81. Mayra Sofía Terrieres
- ii. 82. Aldana Noelia Terrieres

52. Juan Carlos Pomba nació en 1961 en Villa María, Córdoba y se casó con María Rosa Velis en 1993 en Villa María, Córdoba. María Rosa nació en 1962 en Córdoba, Argentina.

Hijos de Juan Carlos Pomba y María Rosa Velis

- i. 83. Nicolás Gabriel Pomba
- ii. 84. Gastón Ezequiel Pomba

53. Ana Elizabet Pomba nació en 1960 en Villa María, Córdoba y se casó con Hugo René Acastello. Hugo René nació en 1955 en Villa María, Córdoba.

Hijos de Ana Elizabet Pomba y Hugo René Acastello

- I. 85. Anabella Acastello
- ii. 86. Adrian Acastello

54. Daniel José Pomba nació en 1972 en Villa Nueva, Córdoba.

Hijos de Daniel José Pomba

- i. 87. Alfonsina Pomba

55. Carolina del Carmen Pomba nació en 1961 en Villa María, Córdoba y se casó con José Luis Porporatto nacide en 1960 en Villa María, Córdoba.

Hijos de Carolina del Carmen Pomba y José Luis Porporatto

- i. 88. Germán Porporatto
- ii. 89. Franco Porporatto

56. Alicia Beatriz Pomba nació en 1963 en Villa María, Córdoba.

Hijos de Alicia Beatriz Pomba

- i. 90. Maximiliano Facundo Pomba

57. Alejandra Carina Pomba nació en 1971 en Villa María, Córdoba y se casó por primera vez con Roberto Castro. Luego se comprometió con Mario Peralta. Mario nació en 1964.

Hijos de Alejandra Carina Pomba y Roberto Castro

- i. 91. Agustín Castro
- ii. 92. Camila Castro

Hijos de Alejandra Carina Pomba y Mario Peralta

- iii. 93. Abigaíl Peralta

58. Leonardo José Fabro nació en 1963 en Villa María, Córdoba.

59. Valeria Elisa Fabro nació en 1971 en Villa María, Córdoba.

60. Eugenia Amelia Fabro nació en 1971 en Villa María, Córdoba.

61. Emilia Marcela Pomba nació en 1965 en Alto Alegre, Córdoba y se casó con Marcelo Albertengo en 1996 en Villa María, Córdoba. Marcelo nació en 1963 en Villa María, Córdoba.

Hijos de Emilia Marcela Pomba y Marcelo Albertengo

- i. 94. Agostina Albertengo
- ii. 95. Genaro Albertengo

62. Pablo Pomba nació en 1970 en Villa María, Córdoba.

63. Mauricio Conrero nació en 1971 en Alto Alegre, Córdoba.

64. Lucrecia Conrero nació en 1975 en Alto Alegre, Córdoba.

65. Damián Conrero nació en 1984 en Villa María, Córdoba.

66. Enzo Pomba nació en 1984 en La Playosa, Córdoba, su pareja es Bettiana Cattaneo, hija de Jorge Carlos Cattaneo y Dora Maris Ortalda.

Hijos de Enzo Pomba y Bettiana Cattaneo

- i. 96. Juan Cruz Pomba Cattaneo

67. Georgina Pomba nació en 1986 en La Playosa, Córdoba y es compañera de Mauricio Isoardi, hijo de José Luis Isoardi y Graciela Susana Imán.

68. Daniel Roberto Pomba nació en 1972 en Alto Alegre, Córdoba, se casó con Gladys Beatriz Pérez en 2008 en Buenos Aires, Argentina. Gladys Beatriz, hija de Oscar Pérez y Dominga Saccomanno, nació en 1973 en Buenos Aires, Argentina.

581

Hijos de Daniel Roberto Pomba y Gladys Beatriz Pérez

- i. 97. Elías Gabriel Pomba Pérez
- ii. 98. Guadalupe del Rocío Pomba Pérez

69. Gabriela María Pomba nació en 1974 en Villa María, Córdoba y se casó con José Luis Sikora en 1998 en Villa María, Córdoba, hijo de José Sikora y Sofía Honcheruk. José Luis nació en 1974 en Córdoba, Argentina.

Hijos de Gabriela María Pomba y José Luis Sikora

- i. 99. María Paula Sikora
- ii. 100. Agustina Sikora

70. Marcos Anselmo Pomba nació en 1983 en Villa María, Córdoba. Se une en pareja por primera vez con Danna Banhills, nacida en 1986 en Córdoba, Argentina. Su segunda pareja es Brenda Ambrogio, nacida en 1985 en Morteros, Córdoba.

Hijos de Marcos Anselmo Pomba y Danna Banhills

- i. 101. Emma Catalina Pomba

Hijos de Marcos Anselmo Pomba y Brenda Ambrogio

- ii. 102. Lina Pomba

71. Tamara Mangupli nació en 1976 en Córdoba, Argentina.

72. Ignacio Alfredo Pomba nació en 1990 en Villa María, Córdoba.

73. Juan Manuel Pomba nació en 1992 en Villa María, Córdoba.

74. María Victoria Pomba nació en 1995 en Villa María, Córdoba.

75. Vanesa Alejandra Pomba nació en 1989.

76. Daniela Andrea Pomba nació en 1989.

77. Mariano Nicolás Pomba nació en 1992.

78. Juliana Pomba nació en 1992 en Villa María, Córdoba.

79. Martín Pomba nació en 1994 en Villa María, Córdoba.

80. Lautaro Ángel Pomba nació en 2002 en Villa María, Córdoba.

5ª Generación (Tataranietos)

81. Mayra Sofía Terrieres nació en 1993 en Villa Nueva, Córdoba.

82. Aldana Noelia Terrieres nació en 1995 en Villa María, Córdoba.

83. Nicolás Gabriel Pomba nació en 1994 en Villa María, Córdoba.

84. Gastón Ezequiel Pomba nació en 1996 en Villa María, Córdoba.

85. Anabella Acastello nació en Villa María, Córdoba.

86. Adrián Acastello nació en 1985 en Villa María, Córdoba.

87. Alfonsina Pomba nació en 2008 en Villa María, Córdoba.

88. Germán Porporatto nació en 1988 en Villa María, Córdoba.

89. Franco Porporatto nació en 1992 en Villa María, Córdoba.

90. Maximiliano Facundo Pomba nació en 1988 en Villa María, Córdoba.

91. Agustín Castro nació en 1992 en Villa María, Córdoba.

92. Camila Castro nació en 1994 en Villa María, Córdoba.

93. Abigaíl Peralta nació en 2008 en Villa María, Córdoba.

94. Agostina Albertengo nació en 1997 y murió en 1997 en Villa María, Córdoba.

95. Genaro Albertengo nació en 1999 en Villa María, Córdoba.

96. Juan Cruz Pomba nació en 2012 en Villa María, Córdoba.

97. Elías Gabriel Pomba Pérez nació el 19 Ene. 2009 en Buenos Aires, Argentina.

98. Guadalupe del Rocío Pomba Pérez nació el 26 Dic. 2011 en Buenos Aires, Argentina.

99. María Paula Sikora nació en 1998 en Córdoba, Argentina.

100. Agostina Sikora nació en 2000 en Córdoba, Argentina.

101. Emma Catalina Pomba nació en 2011 en Córdoba, Argentina.

102. Lina Pomba nació el 18 Ene. 2016 en Morteros, Córdoba.

Familia Pomba Cantone / Massera Fosatti

1ª Generación

1. Ángel Pomba (genearca) nació en 1874 en Airasca, Piemonte, Italia y murió en 1913 en Córdoba, Argentina. Se casó con Andreína Massera en 1896 en Airasca, Piemonte, Italia, hija de José Massera y Francisca Fosatti. Andreína nació en 1870 en Airasca, Piemonte, Italia y murió en 1921 en Alto Alegre, Córdoba.

584

Daniel Pomba ~ Sebastián Alonso

Hijos de Ángel Pomba y Andreína Massera

- i. 2. Antonio Pomba
- ii. 3. José Pomba Massera
- iii. 4. Juan Pomba
- iv. 5. Margarita Pomba

2ª Generación (Hijos)

2. Antonio Pomba nació en 1897 en Airasca, Piemonte, Italia y murió en 1935 en Villa María, Córdoba. Se casó con Rosa Vedelago en 1924 en Villa María, Córdoba, hija de Francisco Vedelago y Faustina Posseban. Rosa nació en 1904 en Villa María, Córdoba y murió en 1981 en Villa María, Córdoba.

Hijos de Antonio Pomba y Rosa Vedelago

- i. 6. Ángel Francisco Pomba
3. José Pomba Massera nació en 1898 en Colonia Masera, Milano, Italia y murió el 15 mayo 1980 en Alto Alegre, Córdoba.
4. Juan Pomba nació en 1901 en Brickmann, Córdoba y murió en 1975 en Córdoba, Argentina. Se casó con Dominga Bottazzi en 1923 en Bell Ville, Córdoba. DOMINGA, hija de Pedro Bottazzi y Teresa Bolatti, nació en 1902 en San Marcos Sud, Córdoba y murió en 1983 en Córdoba, Argentina.
5. Margarita Pomba nació en 1903 en Alto Alegre, Córdoba y murió en 1993 en Villa María, Córdoba. Se casó con Severino Trabuchi en 1925 en

San Antonio de Litín, Córdoba, hijo de Pedro Trabuchi y María Babalfi. Severino nació en 1903 en Italia y murió en 1980 en Villa María, Córdoba.

3ª Generación (Nietos)

6. Ángel Francisco Pomba nació en 1925 en Alto Alegre, Córdoba y murió en 1981 en Villa María, Córdoba. Se casó con Ida María Fabro en 1953 en Villa María, Córdoba. Ida nació en 1930 y murió en 1996 en Villa María, Córdoba.

Hijos de Ángel Francisco Pomba e Ida María Fabro

- i. 7. Rosa Pomba
- ii. 8. Antonio Pomba
- iii. 9. Claudia Pomba
- iv. 10. Elisa Pomba
- v. 11. Andrea Pomba
- vi. 12. Victoria Pomba

4ª Generación (Bisnietos)

7. Rosa Pomba nació en 1954 en Villa María, Córdoba y se casó con Eduardo Rodríguez en 1982 en Villa María, Córdoba.

Hijos de Rosa Pomba y Eduardo Rodríguez

- i. 13. Ulises Rodríguez
- ii. 14. Nadia Rodríguez

8. Antonio Pomba nació en 1956 en Villa María, Córdoba. Se casó con María Cecilia Batistti en 1986 en Villa María, Córdoba, nacida en 1959 en Villa María, Córdoba.

Hijos de Antonio Pomba y María Cecilia Batistti

- i. 15. Francisco José Pomba
- ii. 16. María Julia Pomba
- iii. 17. Agustín Pomba
- iv. 18. Santiago Pomba

9. Claudia Pomba nació en 1957 en Villa María, Córdoba y se casó con Omar Coliguante en 1992 en Villa María, Córdoba. Omar nació en 1962 en Villa María, Córdoba.

Hijos de Claudia Pomba y Omar Coliguante

- i. 19. María Clara Coliguante
- ii. 20. Luz María Coliguante
- iii. 21. María Paz Coliguante

10. Elisa Pomba nació en 1968 en Villa María, Córdoba y se casó con Marcos Cervellini, nacido en 1966.

Hijos de Elisa Pomba y Marcos Cervellini

- i. 22. María Gabriela Cervellini
- ii. 23. Ana Lucía Cervellini
- iii. 24. Nicolás Francisco Cervellini
- iv. 25. Juan Tomás Cervellini
- v. 26. Felipe Cervellini

11. Andrea Pomba nació en Villa María, Córdoba y se casó con Oscar Santini. Oscar nació en Villa María, Córdoba.

Hijos de Andrea Pomba y Oscar Santini

- i. 27. Romina Santini
- ii. 28. Emanuel Santini

12. Victoria Pomba nació en Villa María, Córdoba y se casó con Gonzalo Tobal.

Hijos de Victoria Pomba y Gonzalo Tobal

- i. 29. Lourdes Tobal
- ii. 30. Gonzalo Segundo Tobal
- iii. 31. Victoria Toba
- iv. 32. María de Jesús Tobal
- v. 33. Magdalena María Tobal

5ª Generación (Tataranietos)

13. Ulises Rodríguez nació en 1983 en Villa María, Córdoba.
14. Nadia Rodríguez nació en 1986 en Villa María, Córdoba.
15. Francisco José Pomba nació en 1988 en Villa María, Córdoba.
16. María Julia Pomba nació en 1994 en Villa María, Córdoba.
17. Agustín Pomba nació en Villa María, Córdoba.
18. Santiago Pomba nació en Villa María, Córdoba.
19. María Clara Coliguante nació en 1993 en Córdoba, Argentina.
20. Luz María Coliguante nació en 1994 en Córdoba, Argentina.
21. María Paz Coliguante nació en 1997 en Córdoba, Argentina.
22. María Gabriela Cervellini.
23. Ana Lucía Cervellini.
24. Nicolás Francisco Cervellini.
25. Juan Tomás Cervellini.
26. Felipe Cervellini nació en 2008 en Villa María, Córdoba.
27. Romina Santini.
28. Emanuel Santini.
29. Lourdes Tobal.
30. Gonzalo Segundo Tobal.

31. Victoria Tobal.

32. María De Jesus Tobal.

33. Magdalena Maria Tobal.

Fuentes: Pomba Amelia, 2014-2016-2018-2019, Villa María y Silvio Pellico, Córdoba. / Pomba José, 2018- 2019, Villa María, Córdoba. / Pomba, Lía, 2016-2017-2018, Villa María, Córdoba. / Pomba, Roberto, 1985 a 2000, Alto Alegre, Córdoba. / Registro Civil de La Playosa, 2019, La Playosa, Córdoba. / Registro Civil de Alto Alegre, 2017, Alto Alegre, Córdoba.

Romano

1ª Generación

1. Pedro Romano nació en 1866 en Cuneo, Italia y se casó con Catalina Bonerotti en 1899 en El Trébol, Santa Fe. Catalina nació en 1878 en Cuneo, Italia.

Hijos de Pedro Romano y Catalina Bonerotti

- i. 2. Pedro Miguel Romano Bonerotti
- ii. 3. Miguel Romano Bonerotti
- iii. 4. José Romano Bonerotti
- iv. 5. Margarita Romano Bonerotti
- v. 6. Pedro Romano Bonerotti
- vi. 7. Juan Romano Bonerotti
- vii. 8. Pierina Catalina Romano Bonerotti

2ª Generación (Hijos)

2. Pedro Miguel Romano Bonerotti nació en 1897 en El Trébol, Santa Fe y murió en 1946 en Silvio Pellico, Córdoba.

3. Miguel Romano Bonerotti nació en 1897 en El Trébol, Santa Fe.

4. José Romano Bonerotti nació en 1898 en El Trébol, Santa Fe.

5. Margarita Romano Bonerotti nació en 1900 en El Trébol, Santa Fe y murió en 1984 en Villa Carlos Paz, Córdoba.

6. Pedro Romano Bonerotti nació en 1902 en La Playosa, Córdoba y murió en 1976 en Silvio Pellico, Córdoba.

7. Juan Romano Bonerotti nació en 1902 en El Trébol, Santa Fe.

8. Pierina Catalina Romano Bonerotti nació en 1925 en La Playosa, Córdoba y murió en 2013 en Villa María, Córdoba. Se casó con Juan Agustín Demarchi Conrero en 1945 en Silvio Pellico, Córdoba, hijo de Guillermo Demarchi y Magdalena Conrero. Juan Agustín nació en 1924 en La Playosa, Córdoba y murió en 2000 en Villa María, Córdoba.

Familia Romano Bonerotti / Marino Bestaina

1ª Generación

1. Pedro Miguel Romano Bonerotti (genearca) nació en 1897 en El Trébol, Santa Fe y murió en 1946 en Silvio Pellico, Córdoba. Se casó con María Marino en 1920 en Villa María, Córdoba, hija de Bautista Marino y Teresa Bestaina. María nació en 1902 en Cruz Alta, Córdoba y murió en 1987 en Silvio Pellico, Córdoba.

590

Daniel Pomba ~ Sebastián Alonso

Hijos de Pedro Miguel Romano Bonerotti y María Marino

- i. 2. Pierina Catalina Romano
- ii. 3. Teresa Romano
- iii. 4. Pedro Bautista Romano
- iv. 5. Mauro José Romano Marino
- v. 6. Eladio Pedro Antonio Romano Marino
- vi. 7. Emilio Bautista Romano Marino

2ª Generación (Hijos)

2. Pierina Catalina Romano nació en 1921 y murió en 1989 en Silvio Pellico, Córdoba. Se casó con Santiago Alberto Nicolino Demarchi en 1941 en La Playosa, Córdoba, hijo de Juan Bautista Pablo Nicolino y Teresa Demarchi Audisio. Santiago nació en 1916 en El Arañado, Córdoba y murió en 1981 en Silvio Pellico, Córdoba.

Hijos de Pierina Catalina Romano
y Santiago Alberto Nicolino Demarchi

- i. 8. Odilio Bautista Nicolino Romano
- ii. 9. Elva María Nicolino Romano
- iii. 10. Elina Teresa Nicolino Romano

3. Teresa Romano nació en 1923 y murió en 2010 en Silvio Pellico, Córdoba. Se casó con Francisco José Demarchi en 1958 en La Playosa, Córdoba, hijo de José Demarchi y Antonia Demarchi. Francisco nació en 1923 y murió en 2005 en Silvio Pellico, Córdoba.

Hijos de Teresa Romano y Francisco Demarchi

- i. 11. Aracelia Antonia Demarchi Romano
4. Pedro Bautista Romano nació en 1927 en La Playosa, Córdoba.
5. Mauro José Romano Marino nació en 1935 en Silvio Pellico, Córdoba.
6. Eladio Pedro Antonio Romano Marino nació en 1941 en Silvio Pellico, Córdoba.
7. Emilio Bautista Romano Marino.

3ª Generación (Nietos)

8. Odilio Bautista Nicolino Romano nació en 1942 en Silvio Pellico, Córdoba y murió en 2011 en San Antonio de Litín, Córdoba.
9. Elva María Nicolino Romano nació en 1943 en Silvio Pellico, Córdoba.
10. Elina Teresa Nicolino Romano nació en 1946 en Silvio Pellico, Córdoba.
11. Aracelia Antonia Demarchi Romano nació en 1959 en Villa María, Córdoba.
12. Heraldo Romano Caón nació en 1955 en Silvio Pellico, Córdoba y se casó con Nelly Boemo en 1976 en Silvio Pellico, Córdoba. Nelly nació en 1957 en Alto Alegre, Córdoba.

Hijos de Heraldo Romano Caón y Nelly Boemo

- i. 13. Valerio Gustavo Romano Boemo
- ii. 14. Lucas David Romano Boemo
- iii. 15. Soledad María Romano

4ª Generación (Bisnietos)

13. Valerio Gustavo Romano Boemo nació en 1976 en Silvio Pellico, Córdoba, y se casó con Viviana Depetris en 2002 en Silvio Pellico, Córdoba. Viviana nació en 1978 en Cintra, Córdoba.

Hijos de Valerio Gustavo Romano Boemo y Viviana Depetris

- i. 16. Tobías Romano Depetris
- ii. 17. Catalina Romano Depetris

14. Lucas David Romano Boemo nació en 1978 en Silvio Pellico, Córdoba. Se casó con una persona que no hemos podido identificar.

Hijos de Lucas David Romano Boemo

- i. 18. Ángela Romano
- ii. 19. Maitena Romano
- iii. 20. Constantino Romano

15. Soledad María Romano nació en 1983 en Silvio Pellico, Córdoba. Se casó con Diego Garabello en 2007 en Villa María, Córdoba, hijo de Raúl Garabello y María Beatriz Molineris. Diego nació en 1979 en La Playosa, Córdoba.

Hijos de Soledad María Romano y Diego Garabello

- i. 21. Santino Garabello Romano
- ii. 22. Bianca Garabello Romano

5ª Generación (Tataranietos)

16. Tobías Romano Depetris nació en 2004 en Silvio Pellico, Córdoba.

17. Catalina Romano Depetris nació en 2009 en Silvio Pellico, Córdoba.

18. Ángela Romano nació en 2004 en Villa María, Córdoba.

19. Maitena Romano nació en 2008 en Villa María, Córdoba.

20. Constantino Romano nació en 2017 en Villa María, Córdoba.

21. Santino Garabello Romano nació en 2013 en Villa María, Córdoba.

22. Bianca Garabello Romano nació en 2016 en Villa María, Córdoba.

Familia Romano Bonerotti / Demarchi Audisio

1ª Generación

1. Margarita Romano Bonerotti nació en 1900 en El Trébol, Santa Fe y murió en 1984 en Villa Carlos Paz, Córdoba. Se casó con Pedro Antonio Demarchi Audisio en 1921 en Silvio Pellico, Córdoba, hijo de Blas Demarchi Alesso y Catalina Audisio. Pedro Antonio nació en 1898 y murió en 1975 en Silvio Pellico, Córdoba.

Hijos de Margarita Romano Bonerotti y Pedro Antonio Demarchi Audisio

- i. 2. Catalina Demarchi Romano
- ii. 3. Blas Alberto Demarchi Romano
- iii. 4. Ángela Demarchi Romano
- v. 6 Arturo Demarchi Romano
- v 7 Nélida Demarchi Romano
- vi 8 Roberto Demarchi Romano
- ix 10 Fortunato Demarchi Romano
- x 11 Leopoldo Demarchi Romano

2ª Generación (Hijos)

2. Catalina Demarchi Romano nació en 1922 y murió en 1980 en Silvio Pellico, Córdoba.

3. Blas Alberto Demarchi Romano nació en 1923 y murió en 1997 en Silvio Pellico, Córdoba.

4. Ángela Demarchi Romano nació en 1924 en Pozo del Molle, Córdoba.

5. Juana Demarchi Romano nació en 1926 y murió en 1934 en Silvio Pellico, Córdoba

6. Arturo Demarchi Romano nació en 1930 y murió en 1981 en Silvio Pellico, Córdoba.

7. Nélida Demarchi Romano nació en 1933 en Silvio Pellico, Córdoba.

8. Andrei Demarchi Romano nació en 1935 y murió en 1939 en Silvio Pellico, Córdoba

9. Roberto Demarchi Romano nació en 1936 en Pozo del Molle, Córdoba y murió en 2007 en Córdoba, Argentina

10. Fortunato Demarchi Romano nació en 1940 en La Playosa, Córdoba y murió en 2002 en Córdoba, Argentina

11. Leopoldo Demarchi Romano nació en 1942 en Pozo del Molle, Córdoba.

Familia Romano Bonerotti / Besso Verderone

1ª Generación

1. Juan Romano Bonerotti nació en 1902 en El Trébol, Santa Fe y se casó con Teresa Besso.

Hijos de Juan Romano Bonerotti y Teresa Besso

- i. 2. Dante Pedro Romano Besso
- ii. 3. Aldo Bautista Romano Besso
- iii. 4. Elsa Catalina Romano Besso
- iv. 5. Nelvi Teresa Romano Besso
- v. 6. Norberto Juan Romano Besso

2ª Generación (Hijos)

2. Dante Pedro Romano Besso, se casó con Haydée Primo.

Hijos de Dante Pedro Romano Besso y Haydée Primo

- i. 7. Sergio Romano Primo
- ii. 8. Liliana Romano Primo

3. Aldo Bautista Romano Besso se casó con Inés Bolsán.

Hijos de Aldo Bautista Romano Besso y Inés Bolsán

- i. 9. Edgar Romano Bolsán

4. Elsa Catalina Romano Besso se casó con René Pérez.

Hijos de Elsa Catalina Romano Besso y René Pérez

- i. 10. Jorge Pérez Romano
- ii. 11. Fabiana Pérez Romano

5. Nelvi Teresa Romano Besso.

Hijos de Nelvi Teresa Romano Besso

- i. 12. Soledad Villegas Romano

6. Norberto Juan Romano Besso, se casó con Haydée Valenti.

Hijos de Norberto Juan Romano Besso y Haydée Valenti

- i. 13. Martín Romano Valenti
- ii. 14. Germán Romano Valenti
- iii. 15. Adrián Romano Valenti
- iv. 16. Vanesa Romano Valenti

3ª Generación (Nietos)

7. Sergio Romano Primo se casó con Nancy Marín.

Hijos de Sergio Romano Primo y Nancy Marín

- i. 17. Guillermo Romano Marín
- ii. 18. Fernando Romano Marín

8. Liliana Romano Primo se casó con Oscar Beltramo.

Hijos de Liliana Romano Primo y Oscar Beltramo

- i. 19. Lucas Beltramo Romano
- ii. 20. Agustín Beltramo Romano

9. Edgar Romano Bolsán se casó con Mariana Destefani.

Hijos de Edgar Romano Bolsán y Mariana Destefani

- i. 21. Facundo Romano Destefani
- ii. 22. Florencia Romano Destefani

10. Jorge Pérez Romano

11. Fabiana Pérez Romano

12. Soledad Villegas Romano

13. Martín Romano Valenti

14. Germán Romano Valenti

15. Adrián Romano Valenti

16. Vanesa Romano Valenti

4ª Generación (Bisnietos)

17. Guillermo Romano Marín.

18. Fernando Romano Marín.

19. Lucas Beltramo Romano.

20. Agustín Beltramo Romano.

21. Facundo Romano Destefani.

22. Florencia Romano Destefani.

Familia Romano Marino / Demarchi Conrero

1ª Generación

1. Pierina Catalina Romano Bonerotti nació en 1925 en La Playosa, Córdoba y murió en 2013 en Villa María, Córdoba. Se casó con Juan Agustín Demarchi Conrero en 1945 en Silvio Pellico, Córdoba, hijo de Guillermo Demarchi y Magdalena Conrero. Juan Agustín nació en 1924 en La Playosa, Córdoba y murió en 2000 en Villa María, Córdoba.

598

Daniel Pomba ~ Sebastián Alonso

Hijos de Pierina Catalina Romano Bonerotti
y Juan Agustín Demarchi Conrero

- i. 2. Eugenio Pedro Demarchi Romano
- ii. 3. Mirta Vilma Demarchi Romano
- iii. 4. Marys Nancy Demarchi Romano

2ª Generación (Hijos)

2. Eugenio Pedro Demarchi Romano nació en 1947 en Silvio Pellico, Córdoba.

3. Mirta Vilma Demarchi Romano nació en 1950 en Villa María, Córdoba.

4. Marys Nancy Demarchi Romano nació en 1951 en Villa María, Córdoba.

Familia Romano Bonerotti / Besso Conrero

1ª Generación

1. Eladio Pedro Antonio Romano Marino nació en 1941 en Silvio Pellico, Córdoba y se casó con Josefina Teresa Besso Conrero en 1963 en La Playosa, Córdoba. Josefina, hija de Ángel Julio Besso y Dominga Conrero, nació en 1944 en Silvio Pellico, Córdoba.

Hijos de Josefina Teresa Besso y Eladio Pedro Romano

- i. 2. Javier Romano Besso
- ii. 3. Emilce Romano Besso
- iii. 4. Horacio Romano Besso

2ª Generación (Hijos)

2. Javier Romano Besso
3. Emilce Romano Besso
4. Horacio Romano Besso

Fuentes: Romano Herald, 2018-2019, Silvio Pellico, Córdoba / Romano Pedro, 2019, Silvio Pellico, Córdoba / Romano Valerio, 2019, Silvio Pellico, Córdoba / Registro Civil de La Playosa, 2019, La Playosa, Córdoba

Besso

1ª Generación

1. Juan Bautista Besso nació en 1872 en Torino, Italia y murió en 1950 en Silvio Pellico, Córdoba. Se casó con María Teresa Verderone, que nació en 1876 en Cuneo, Italia y murió en 1955 en Silvio Pellico, Córdoba.

600

Hijos de Juan Bautista Besso y María Teresa Verderone

- i. 2. Francisco Besso Verderone
- ii. 3. Ana Teresa Besso Verderone
- iii. 4. Rita Margarita Besso Verderone
- iv. 5. Domingo Besso Verderone
- v. 6. Ángel Julio Besso Verderone
- vi. 7. Rosa Besso Verderone
- vii. 8. Pierina Besso Verderone

2ª Generación (Hijos)

2. Francisco Besso Verderone nació en 1900 en Marcos Juárez, Córdoba y se casó con Margarita Gallo Boiero en 1942 en La Playosa, Córdoba. Margarita, hija de Carlos Gallo y Pabla Boiero, nació en 1909 en Silvio Pellico, Córdoba.

3. Ana Teresa Besso Verderone nació en 1903 en Godoy, Santa Fe. Se casó por primera vez con Juan Vaghi y por segunda vez con Domingo Bernardi en 1925 en Villa María, Córdoba. Domingo, hijo de Félix Bernardi y Luisa Marocco, nació en 1898 en Candiola, Italia.

4. Rita Margarita Besso Verderone nació en 1905 en Etruria, Córdoba,

5. Domingo Besso Verderone nació en 1907 en Ucacha, Córdoba,

6. Ángel Julio Besso Verderone nació en 1913 en Ucacha, Córdoba y murió en 1980 en Silvio Pellico, Córdoba.

7. Rosa Besso Verderone.

8. Pierina Besso Verderone.

Familia Besso Verderone / Ravarino Bulgra

1ª Generación

1. Rita Margarita Besso Verderone nació en 1905 en Etruria, Córdoba y se casó con Carlos Ravarino Bulgra en 1926 en La Playosa, Córdoba. Carlos, hijo de Virgilio Ravarino y Rosa Bulgra, nació en 1904 en Silvio Pellico, Córdoba.

Hijos de Carlos Ravarino Bulgra y Rita Margarita Besso Verderone

- i. 2 Isabel Rosa Ravarino Besso
- ii. 3 Amelia Teresa Ravarino Besso

2ª Generación (Hijos)

2. Isabel Rosa Ravarino Besso nació en 1927 y murió en 1991 en Silvio Pellico, Córdoba.

3. Amelia Teresa Ravarino Besso nació en 1929 y murió en 1962 en Silvio Pellico, Córdoba

Familia Besso Verderone / Demarchi Bruna

1ª Generación

1. Domingo Besso Verderone (genearca) nació en 1907 en Uchaca, Córdoba y se casó con Juana Demarchi Bruna en 1933 en La Playosa, Córdoba, es hija de Juan Bautista Demarchi y Maddalena Bruna. Juana, nació en 1914 y murió en 1999 en Silvio Pellico, Córdoba.

602

Daniel Pomba ~ Sebastián Alonso

Hijos de Domingo Besso Verderone y Juana Demarchi Bruna

- i. 2. Clelia Besso Demarchi
- ii. 3. Malvina Teresa Besso Demarchi
- iii. 4. Delfina María Besso Demarchi
- iv. 5. Ernesto Juan Bautista Besso Demarchi
- v. 6. Daniel Besso Demarchi

2ª Generación (Hijos)

2. Clelia Besso Demarchi nació en 1933 en Silvio Pellico, Córdoba y se casó con Juan Emilio Lione Caudana en 1960 en La Playosa, Córdoba. Juan Emilio, hijo de Miguel Lione y Margarita Caudana, nació en 1925 en La Playosa, Córdoba.

3. Malvina Teresa Besso Demarchi nació en 1938 en Silvio Pellico, Córdoba y se casó con Jorge Miguel Podio en 1958 en Silvio Pellico, Córdoba, nacido en 1928.

Hijos de Malvina Teresa Besso Demarchi y Jorge Miguel Podio

- i. 7. Walter Jorge Podio Besso
- ii. 8. Henry Podio Besso

4. Delfina María Besso Demarchi nació en 1945 en Silvio Pellico, Córdoba y se casó con Narciso Carlos Antonio Ghiano en 1961 en La Playosa, Córdoba, hijo de Miguel Ghiano y Ángela Miguelina Colombano. Narciso Carlos nació en 1937 en La Playosa, Córdoba y murió en fecha desconocida.

Hijos de Delfina María Besso Demarchi y Narciso Carlos Antonio Ghiano

- i. 9. Silvana Ghiano Besso
- ii. 10. Mabel Ghiano Besso

5. Ernesto Juan Bautista Besso Demarchi nació en 1945 en Silvio Pellico, Córdoba y murió en 2007 en Villa María, Córdoba. Se casó con Mary Esther Carolina Paschetta en 1968 en La Playosa, Córdoba, hija de Francisco Paschetta y Magdalena Pagani. Mary Esther nació en 1948 en Silvio Pellico, Córdoba.

Hijos de Ernesto Juan Bautista Besso Demarchi y Mary Esther Carolina Paschetta

- i. 11. Sergio Eduardo Besso Paschetta
- ii. 12. Aldo Marcelo Besso Paschetta
- iii. 13. Claudio Hernan Besso Paschetta

6. Daniel Besso Demarchi nació en 1950 en La Playosa, Córdoba y se casó con Isabel Beatriz Martino en 1972 en La Playosa, Córdoba. Isabel Beatriz, hija de José Martino y Delia Gallo, nació en 1953 en La Playosa, Córdoba.

Hijos de Daniel Besso Demarchi y Isabel Beatriz Martino

- i. 14. Valeria Besso Martino
- ii. 15. Hernán Anibal Besso Martino
- iii. 16. Noelia Besso Martino

3ª Generación (Nietos)

7. Walter Jorge Podio Besso nació en 1960 en La Playosa, Córdoba.

8. Henry Podio Besso nació en 1968 en La Playosa, Córdoba.

9. Silvana Ghiano Besso.

10. Mabel Ghiano Besso nació en 1961 en La Playosa, Córdoba y se casó con Gustavo Marcelo Saluzzo en 1991 en Villa María, Córdoba, nacido en 1965.

Hijos de Mabel Ghiano Besso y Gustavo Marcelo Saluzzo

- i. 17. Marcelo Saluzzo Ghiano
- ii. 18. Leonardo Saluzzo Ghiano
- iii. 19. Tomás Saluzzo Ghiano

11. Sergio Eduardo Besso Paschetta nació en 1969 en Silvio Pellico, Córdoba y se casó con Verónica, nacida en 1973 en Villa María, Córdoba.

Hijos de Sergio Eduardo Besso Paschetta y Verónica

- i. 20. Gerónimo Besso

12. Aldo Marcelo Besso Paschetta nació en 1972 en Silvio Pellico, Córdoba y se casó con Natalia Cortese, nacida en 1979 en Villa María, Córdoba.

Hijos de Aldo Marcelo Besso Paschetta y Natalia Cortese

- i. 21. Juan Besso Cortese

13. Claudio Hernán Besso Paschetta nació en 1973 en Silvio Pellico, Córdoba y se casó con Andrea Riva, nacida en 1974 en Ucha, Córdoba.

Hijos de Claudio Hernán Besso Paschetta y Andrea Riva

- i. 22. Pedro Besso Riva

14. Valeria Besso Martino nació en 1973 en Villa María, Córdoba y se casó con Roberto Demarchi en 1992 en La Playosa, Córdoba, hijo de Eduardo Demarchi y Azucena Collivignarelli. Roberto nació en 1970 en La Playosa, Córdoba.

Hijos de Valeria Besso Martino y Roberto Demarchi

- i. 23. Francisco Demarchi Besso
- ii. 24. Blas Demarchi Besso
- iii. 25. Bruno Demarchi Besso

15. Hernán Aníbal Besso Martino nació en 1977 en Silvio Pellico, Córdoba y se casó con Verónica García en 2004 en Villa María, Córdoba. Verónica nació en 1973 en Villa María, Córdoba.

Hijos de Hernán Aníbal Besso Martino y Verónica García

- i. 26. Bautista Besso García
- ii. 27. Guillermina Besso García

16. Noelia Besso Martino nació en 1990 en Córdoba, Argentina.

4ª Generación (Bisnietos)

17. Marcelo Saluzzo Ghiano nació en 1991 en Villa María, Córdoba.

18. Leonardo Saluzzo Ghiano nació en 1995 en Villa María, Córdoba.

19. Tomás Saluzzo Ghiano nació en 2006 en Villa María, Córdoba.

20. Gerónimo Besso nació en 2002 en Villa María, Córdoba.

21. Juan Besso Cortese nació en 2009 en Villa María, Córdoba.

22. Pedro Besso Riva nació en 2009 en Villa María, Córdoba.

23. Francisco Demarchi Besso nació en 1992 en Silvio Pellico, Córdoba y es compañero de con Andrea Vera, nacida en 1989 en Villa María, Córdoba.

24. Blas Demarchi Besso nació en 1998 en Silvio Pellico, Córdoba.

25. Bruno Demarchi Besso nació en 2003 en Villa María, Córdoba.

26. Bautista Besso García nació en 2006 en Villa María, Córdoba.

27. Guillermina Besso García nació en 2013 en Villa María, Córdoba.

5ª Generación (Tataranietos)

28. Leo Demarchi Vera nació en 2016 en Villa María, Córdoba.

Familia Besso Verderone / Conrero

1ª Generación

1. Ángel Julio Besso Verderone nació en 1913 en Uchacha, Córdoba y murió en 1980 en Silvio Pellico, Córdoba. Se casó con Dominga Conrero Demarchi en 1942 en La Playosa, Córdoba, hija de Pedro Conrero Vagliengo y Laura Demarchi Audisio. Dominga nació en 1921 y murió en 2009 en Silvio Pellico, Córdoba.

Hijos de Ángel Julio Besso Verderone y Dominga Conrero

- i. 2. Josefina Teresa Besso Conrero

2ª Generación (Hijos)

2. Josefina Teresa Besso Conrero nació en 1944 en Silvio Pellico, Córdoba y se casó con Eladio Pedro Antonio Romano en 1963 en La Playosa, Córdoba, hijo de Pedro Romano y Teresa Marino. Eladio Pedro nació en 1941 en Silvio Pellico, Córdoba.

Hijos de Josefina Teresa Besso y Eladio Pedro Romano

- i. 6 Javier Romano Besso
- ii. 7 Emilce Romano Besso
- iii. 8 Horacio Romano Besso

3. María Laura Besso Conrero.

4. Elena Susana Besso Conrero.

5. Cecilia Anita Besso Conrero.

3ª Generación (Nietos)

6. Javier Romano Besso.

7. Emilce Romano Besso.

8. Horacio Romano Besso.

Fuentes: Besso Daniel, 2016-2017-2019, Villa Nueva, Córdoba / Besso Valeria, 2019, Villa María, Córdoba / Besso, Ángela, 2019, Villa María, Córdoba / Registro Civil de La Playosa, 2019, La Playosa, Córdoba

Caffaro

1ª Generación

1. Pedro Caffaro se casó con Margarita Besso.

Hijos de Pedro Caffaro y Margarita Besso

- i. 2. Antonio Caffaro

2ª Generación (Hijos)

2. Antonio Caffaro (genearca) nació en 1884 en San Vile, Piemonte, Italia y murió en 1953 en Silvio Pellico, Córdoba. Se casó con Felisa Rufinatti en 1905 en San Jorge, Santa Fe. Felisa, hija de Juan Rufinatti y María Revel, nació en 1889 en San Francisco, Córdoba y murió en 1956 en Silvio Pellico, Córdoba.

Hijos de Antonio Caffaro y Felisa Rufinatti

- i. 3. Pedro Caffaro Rufinatti
- ii. 4. Domingo Caffaro Rufinatti
- iii. 5. Margarita Caffaro Rufinatti
- iv. 6. María Caffaro Rufinatti
- v. 7. Dominga Caffaro Rufinatti
- vi. 8. Francisca Caffaro Rufinatti
- vii. 9. Carlos Caffaro Rufinatti
- viii. 10. Ángela Caffaro Rufinatti
- ix. 11. Marcelo Caffaro Rufinatti
- x. 12. Atilio Caffaro Rufinatti
- xi. 13. Adelina Caffaro Rufinatti
- xii. 14. Elvira Caffaro Rufinatti
- xiii. 15. Isolina Caffaro Rufinatti
- xiv. 16. Elda Caffaro Rufinatti

3ª Generación (Nietos)

3. Pedro Caffaro Rufinatti nació en 1911 y murió en 1912 en Silvio Pellico, Córdoba.

4. Domingo Caffaro Rufinatti nació en 1916 y murió en 1917 en Silvio Pellico, Córdoba.

5. Margarita Caffaro Rufinatti se casó con Juan Cavaglia.

Hijos de Margarita Caffaro Rufinatti y Juan Cavaglia

- i. 17. Elvio Cavaglia Caffaro
- ii. 18. Dante Cavaglia Caffaro
- iii. 19. Teresa Cavaglia Caffaro

6. María Caffaro Rufinatti se casó con Julio Demicheli.

Hijos de María Caffaro Rufinatti y Julio Demicheli

- i. 20. Nelso Demicheli Caffaro
- ii. 21. Edith Demicheli Caffaro
- iii. 22. Aldivio Demicheli Caffaro
- iv. 23. Delia Demicheli Caffaro
- v. 24. Ida Demicheli Caffaro

7. Dominga Caffaro Rufinatti se casó con Blas Demarchi.

Hijos de Dominga Caffaro Rufinatti y Blas Demarchi

- i. 25. Enrique Demarchi Caffaro
- ii. 26. Cecilia Demarchi Caffaro
- iii. 27. Elisa Demarchi Caffaro
- iv. 28. Luis Demarchi Caffaro
- v. 29. Idelso Demarchi Caffaro
- vi. 30. Irma Demarchi Caffaro

8. Francisca Caffaro Rufinatti se casó con José Nicolino.

Hijos de Francisca Caffaro Rufinatti y José Nicolino

- i. 31. María Cristina Nicolino Caffaro
- ii. 32. Elida Nicolino Caffaro
- iii. 33. Roberto Nicolino Caffaro
- iv. 34. Raúl Nicolino Caffaro

9. Carlos Caffaro Rufinatti se casó con Laura Demarchi.

Hijos de Carlos Caffaro Rufinatti y Laura Demarchi

- i. 35. Gladis Caffaro Demarchi
- ii. 36. Nelly Caffaro Demarchi
- iii. 37. Mirta Caffaro Demarchi
- iv. 38. Luis Caffaro Demarchi
- v. 39. Juan Carlos Caffaro Demarchi
- vi. 40. Hilda Caffaro Demarchi
- vii. 41. Héctor Caffaro Demarchi

10. Ángela Caffaro Rufinatti, se casó con Juan Busso.

Hijos de Ángela Caffaro Rufinatti y Juan Busso

- i. 42. Alberto Busso Caffaro
- ii. 43. Nelva Busso Caffaro
- iii. 44. Víctor Busso Caffaro

11. Marcelo Caffaro Rufinatti se casó con Catalina Demarchi.

Hijos de Marcelo Caffaro Rufinatti y Catalina Demarchi

- i. 45. Miguel Caffaro Demarchi
- ii. 46. María Caffaro Demarchi
- iii. 47. Ercilia Caffaro Demarchi
- iv. 48. Lidia Caffaro Demarchi
- v. 49. Elva Caffaro Demarchi
- vi. 50. Analía Caffaro Demarchi
- vii. 51. Oscar Caffaro Demarchi
- viii. 52. Ester Caffaro Demarchi
- ix. 53. Silvia Caffaro Demarchi
- x. 54. Daniel Caffaro Demarchi

12. Atilio Caffaro Rufinatti.

13. Adelina Caffaro Rufinatti se casó con Dante Guerra.

Hijos de Adelina Caffaro Rufinatti y Dante Guerra

- i. 55. Isabel Guerra Caffaro
- ii. 56. Vilma Guerra Caffaro
- iii. 57. José Antonio Guerra Caffaro
- iv. 58. Norma Guerra Caffaro
- v. 59. René Guerra Caffaro

14. Elvira Caffaro Rufinatti se casó con Blas Demarchi.

Hijos de Elvira Caffaro Rufinatti y Blas Demarchi

- i. 60. Etelvina Demarchi Caffaro
- ii. 61. Ricardo Demarchi Caffaro
- iii. 62. José Antonio Demarchi Caffaro

15. Isolina Caffaro Rufinatti se casó con Roberto Mercol.

Hijos de Isolina Caffaro Rufinatti y Roberto Mercol

- i. 63. Stela Maris Mercol Caffaro
- ii. 64. Norma Mercol Caffaro

16. Elda Caffaro Rufinatti se casó con Tomás Berguese.

Hijos de Elda Caffaro Rufinatti y Tomás Berguese

- i. 65. Olmer Bergese Caffaro

4ª Generación (Bisnietos)

17. Elvio Cavaglia Caffaro

18. Dante Cavaglia Caffaro

19. Teresa Cavaglia Caffaro

20. Nelso Demicheli Caffaro

21. Edith Demicheli Caffaro

22. Aldivio Demicheli Caffaro
23. Delia Demicheli Caffaro
24. Ida Demicheli Caffaro
25. Enrique Demarchi Caffaro
26. Cecilia Demarchi Caffaro
27. Elisa Demarchi Caffaro
28. Luis Demarchi Caffaro
29. Idelso Demarchi Caffaro
30. Irma Demarchi Caffaro
31. María Cristina Nicolino Caffaro
32. Elida Nicolino Caffaro
33. Roberto Nicolino Caffaro
34. Raúl Nicolino Caffaro
35. Gladis Caffaro Demarchi, se casó con Alberto Tioni.
36. Nelly Caffaro Demarchi
37. Mirta Caffaro Demarchi se casó con Jorge Sols.
38. Luis Caffaro Demarchi
39. Juan Carlos Caffaro Demarchi se casó con Liliana Giménez.
40. Hilda Caffaro Demarchi se casó con Dante Buffa.
41. Héctor Caffaro Demarchi
42. Alberto Busso Caffaro
43. Nelva Busso Caffaro
44. Víctor Busso Caffaro.
45. Miguel Caffaro Demarchi se casó con Mirta Foos.

46. María Caffaro Demarchi se casó con Celso Torre.
47. Ercilia Caffaro Demarchi se casó con Oreste Suiglio.
48. Lidia Caffaro Demarchi se casó con Delois Virgolini.
49. Elva Caffaro Demarchi se casó con Hugo Moretto.
50. Analía Caffaro Demarchi se casó con Ángel Marengo.
51. Oscar Caffaro Demarchi se casó con Edelvis Benassi.
52. Ester Caffaro Demarchi se casó con Rubén Lione.
53. Silvia Caffaro Demarchi se casó con Hugo Trivisan.
54. Daniel Caffaro Demarchi
55. Isabel Guerra Caffaro
56. Vilma Guerra Caffaro
57. José Antonio Guerra Caffaro
58. Norma Guerra Caffaro
59. René Guerra Caffaro
60. Etelvina Demarchi Caffaro
61. Ricardo Demarchi Caffaro
62. José Antonio Demarchi Caffaro
63. Stela Maris Mercol Caffaro
64. Norma Mercol Caffaro
65. Olmer Bergese Caffaro

Fuente: Nicolino Roberto, 2018, Silvio Pellico, Córdoba / Nicolino Jorge, 2018-2019, La Playosa, Córdoba / Nicolino Hernán, 2019, Villa María, Córdoba / Nicolino María Rosa, 2019, La Playosa, Córdoba. / Registro Civil de La Playosa, 2019, La Playosa, Córdoba

Chiappero

1ª Generación

1. Miguel Antonio Chiappero nació en 1857 en Bagnolo, Piemonte, Italia y murió en 1941 en Alto Alegre, Córdoba. Se casó con Dominga Boaglio en 1884 en Bagnolo, Piemonte, Italia, hija de Giorgio Boaglio y Caterina Ferrero. Dominga nació en 1861 en Bagnolo, Piemonte, Italia.

Hijos de Miguel Antonio Chiappero y Dominga Boaglio

- i. 2. Bautista Chiappero
- ii. 3. Dominga Chiappero
- iii. 4. Marcos Chiappero
- iv. 5. Jorge Chiappero
- v. 6. Miguel Chiappero
- vi. 7. Antonio Chiappero
- vii. 8. Teresa Chiappero
- viii. 9. Catalina Chiappero

2ª Generación (Hijos)

2. Bautista Chiappero nació en 1890 en Bagnolo, Piemonte, Italia y se casó con Ana Pautasso, nacida en 1892 en Bagnolo, Piemonte, Italia.

3. Dominga Chiappero nació en 1891 en Bagnolo, Piemonte, Italia y se casó con José Audissio en 1911 en San Antonio de Litín, Córdoba. JOSÉ nació en 1885 en Gral. Roca, Santa Fe.

4. Marcos Chiappero nació en 1893 en Colonia Susana, Santa Fe y murió en 1957 en Alto Alegre, Córdoba.

5. Jorge Chiappero se casó con Catalina Boneto.

6. Miguel Chiappero.

7. Antonio Chiappero.

8. Teresa Chiappero.

9. Catalina Chiappero se casó con Bautista Boero.

Familia Chiappero Boaglio / Cignetti Lila

1ª Generación

1. Marcos Chiappero (genearca) nació en 1893 en Colonia Susana, Santa Fe y murió en 1957 en Alto Alegre, Córdoba. Se casó con Teresa Cignetti en 1926 en San Antonio de Litin, Córdoba, hija de Juan Cignetti y Rosa Lila. Teresa nació en 1900 en Saa Pereira, Santa Fe y murió en 1986 en Alto Alegre, Córdoba.

616

Daniel Pomba ~ Sebastián Alonso

Hijos de Marcos Chiappero y Teresa Cignetti

- i. 2. Héctor Miguel Chiappero
- ii. 3. Elva Dominga Chiappero
- iii. 4. Abel Marcos Chiappero
- iv. 5. Maximil Juan Chiappero
- v. 6. Ana Teresa Chiappero
- vi. 7. Blanca Rosa Chiappero

2ª Generación (Hijos)

2. Héctor Miguel Chiappero nació en 1920 en Alto Alegre, Córdoba y murió en 2007 en Villa María, Córdoba. Se casó con Setemia Alviera Di Martino en 1943 en Ballesteros, Córdoba. Setemia, hija de Nicolás Di Martino y Dominga Cipollone, nació en 1920 en Ballesteros, Córdoba, Argentina.

Hijos de Héctor Miguel Chiappero y Setemia Alviera Di Martino

- i. 8. Juan Carlos Chiappero
- ii. 9. Miguel Ángel Chiappero
- iii. 10. Alicia Dominga Chiappero

3. Elva Dominga Chiappero nació en 1922 en Alto Alegre, Córdoba y murió en 2008 en Córdoba. Se casó con Roberto Pomba en 1945 en Alto Alegre, Córdoba, hijo de José Pomba y María Battagliotti. Roberto nació en 1914 en Alto Alegre, Córdoba y murió en 1963 en Alto Alegre, Córdoba.

Hijos de Elva Dominga Chiappero y Roberto Pomba

- i. 11. Roberto José Pomba
- ii. 12. Noemí Dominga Pomba
- iii. 13. Adriana Rosa Pomba

4. Abel Marcos Chiappero nació en 1939 en Alto Alegre, Córdoba y se casó con Vilma Zuin en 1963 en Alto Alegre, Córdoba. Vilma, hija de Juan Eduardo Zuin y Olidia Dora Clemente, nació en 1944 en Alto Alegre, Córdoba.

Hijos de Abel Marcos Chiappero y Vilma Zuin

- i. 14. Sonia Sofía Chiappero
- ii. 15. Eder Eugenio Facundo Chiappero

5. Maximil Juan Chiappero nació en Alto Alegre, Córdoba y se casó con Nilda Luisa Benassi en 1959 en Alto Alegre, Córdoba. Nilda Luisa nació en 1936 en Alto Alegre, Córdoba.

Hijos de Maximil Juan Chiappero y Nilda Luisa Benassi

- i. 16. Mónica Chiappero
- ii. 17. Gustavo Martín Chiappero

6. Ana Teresa Chiappero nació en Alto Alegre, Córdoba y se casó con Omar Panero, hijo de Guillermo Panero y Ángela Bompani. Omar nació en Villa María, Córdoba.

Hijos de Ana Teresa Chiappero y Omar Panero

- i. 18. Ana Teresa Panero
- ii. 19. Nora Elizabeth Panero

7. Blanca Rosa Chiappero.

3ª Generación (Nietos)

8. Juan Carlos Chiappero nació en 1945 en Alto Alegre, Córdoba y murió en 2011 en Villa María, Córdoba, se casó con Rita María Antonietta en 1970 en Alto Alegre, Córdoba. Rita María, hija de Francisco Antonietta, nació en 1946 en Pico Chaco, Córdoba.

Hijos de Juan Carlos Chiappero y Rita María Antonietta

- i. 20. Carlos Chiappero
- ii. 21. César Chiappero
- iii. 22. Bibiana Chiappero

9. Miguel Ángel Chiappero nació en 1948 en Alto Alegre, Córdoba y se casó con María Susana Liste en 1969 en Alto Alegre, Córdoba, hija de Alfredo Liste y Edith Milanesio. María Susana nació en 1949 en Alto Alegre, Córdoba.

Hijos de Miguel Ángel Chiappero y María Susana Liste

- i. 23. Javier Iván Chiappero
- ii. 24. Ariel Alejandro Chiappero
- iii. 25. Edgar Miguel Chiappero

10. Alicia Domíngua Chiappero nació en 1950 en Alto Alegre, Córdoba, Argentina y se casó con Juan Domingo Conrero en 1971 en Alto Alegre, Córdoba, hijo de Domingo Conrero y Teresa Baldassa. Juan Domingo nació en 1946 en Silvio Pellico, Córdoba.

Hijos de Alicia Domíngua Chiappero y Juan Domingo Conrero

- i. 26. Germán Leandro Conrero
- ii. 27. Juan Marcelo Conrero
- iii. 28. Alejandra Alicia Conrero
- iv. 29. Nicolás Matías Conrero

11. Roberto José Pomba nació en 1946 en Ballesteros, Córdoba y murió en 2002 en Villa María, Córdoba.

12. Noemí Domíngua Pomba nació en 1950 en Alto Alegre, Córdoba.

13. Adriana Rosa Pomba nació en 1960 en Alto Alegre, Córdoba.

14. Sonia Sofía Chiappero nació en 1965 en Cintra, Córdoba y se casó con Osvaldo Ricardo Lazzuri en 1988 en Villa María, Córdoba. Osvaldo Ricardo nació en 1963 en Villa María, Córdoba.

Hijos de Sonia Sofía Chiappero y Osvaldo Ricardo Lazzuri

- i. 30. Maximiliano Lazzuri
- ii. 31. Agustín Lazzuri

15. Eder Eugenio Facundo Chiappero nació en 1970 en Alto Alegre, Córdoba.

16. Mónica Chiappero nació en 1960 en Alto Alegre, Córdoba y se casó con Omar Vara, nacido en 1950.

Hijos de Mónica Chiappero y Omar Vara

- i. 32. Daina Vara
- ii. 33. Gimena Vara

17. Gustavo Martín Chiappero nació en 1966 en Alto Alegre, Córdoba y se casó con Adriana Rovere en 1992 en Villa María, Córdoba. Adriana, hija de Bautista Rovere y María Magdalena Morra, nació en 1966 en Villa María, Córdoba.

Hijos de Gustavo Martín Chiappero y Adriana Rovere

- i. 34. María Florencia Chiappero
- ii. 35. Giuliana Chiappero
- iii. 36. Francesco Chiappero

18. Ana Teresa Panero.

19. Nora Elizabeth Panero.

4ª Generación (Bisnietos)

20. Carlos Chiappero nació en 1971 en Alto Alegre, Córdoba y se casó por primera vez con Marisa Moretti. Se casó por segunda vez con Sandra Rava.

Hijos de Carlos Chiappero y Sandra Rava

- i. 37. Melina Chiappero
- ii. 38. Sofía Chiappero

21. César Chiappero nació en 1973 en Alto Alegre, Córdoba y se casó con Silvia Danielle.

Hijos de César Chiappero y Silvia Danielle.

- i. 39. Marco Chiappero
- ii. 40. Franco Chiappero

22. Bibiana Chiappero nació en 1975 en Alto Alegre, Córdoba y se casó con Darío Fernández.

Hijos de Bibiana Chiappero y Darío Fernández

- i. 41. Lara Fernández
- ii. 42. Bruno Fernández
- iii. 43. Gaspar Fernández

23. Javier Iván Chiappero nació en 1971 en Córdoba, se casó por primera vez con Natalia Leticia Bronsino en 2012 en Río Tercero, Córdoba. Natalia Leticia, hija de Edgardo Bronsino y Norma Ottero nació en 1981 en Almafuerde, Córdoba. Javier Iván se casó por segunda vez con Ivana Rebufatti, nacida en 1967.

Hijos de Javier Iván Chiappero y Natalia Leticia Bronsino

- i. 44. Manuel Chiappero nació en 2008 en Río Tercero, Córdoba
- ii. 45. Francisco Chiappero nació en 2010 en Río Tercero, Córdoba

Hijos de Javier Iván Chiappero y Ivana Rebufatti

- iii. 46. Belén Chiappero nació en 1995 en Río III, Córdoba, Argentina.
- iv. 47. Micaela Chiappero nació en 1996.

24. Ariel Alejandro Chiappero nació en 1975 en Río Tercero, Córdoba y

se comprometió con María Eugenia Rodríguez, hija de Julio Rodríguez y Juana Umpierre, quien nació en 1978 en Embalse, Córdoba.

Hijos de Ariel Alejandro Chiappero y María Eugenia Rodríguez

- i. 48. Joaquín Chiappero
- ii. 49. Nehuen Chiappero
- iii. 50. Pía Chiappero

25. Edgar Miguel Chiappero nació en 1977 en Río Tercero, Córdoba y se casó con Celeste Palliadino en 2011 en Río Tercero, Córdoba. Celeste, hija de Marcelino Palliadino y Graciela Amigone, nació en 1990 en Inrville, Córdoba.

621

Hijos de Edgar Miguel Chiappero y Celeste Palliadino

- i. 51. Dylan Chiappero
- ii. 52. Zoe Chiappero

26. Germán Leandro Conrero nació en 1973 en Silvio Pellico, Córdoba.

27. Juan Marcelo Conrero nació en 1974 en Silvio Pellico, Córdoba.

28. Alejandra Alicia Conrero nació en 1975 en Silvio Pellico, Córdoba.

29. Nicolás Matías Conrero nació en 1988 en Silvio Pellico, Córdoba.

30. Maximiliano Lazzuri nació en 1989 en Villa María, Córdoba.

31. Agustín Lazzuri nació en 1993 en Villa María, Córdoba.

32. Daina Vara.

33. Gimena Vara.

34. María Florencia Chiappero nació en 1994 en Villa María, Córdoba.

35. Giuliana Chiappero nació en 1996 en Villa María, Córdoba.

36. Francesco Chiappero nació en 2007 en Villa María, Córdoba.

37. Melina Chiappero.
38. Sofía Chiappero.
39. Marco Chiappero nació en 2008 en Villa María, Córdoba.
40. Franco Chiappero.
41. Lara Fernández.
42. Bruno Fernández.
43. Gaspar Fernández.
44. Manuel Chiappero nació en 2008 en Río Tercero, Córdoba.
45. Francisco Chiappero nació en 2010 en Río Tercero, Córdoba.
46. Belén Chiappero nació en 1995 en Río III, Córdoba, se casó con Andrés Poncio, nacido en 1991 en Río Tercero, Córdoba
47. Micaela Chiappero nació en 1996.
48. Joaquín Chiappero nació en 2004 en Villa María, Córdoba.
49. Nehuen Chiappero nació en 2007 en Villa María, Córdoba.
50. Pía Chiappero nació en 2011 en Villa María, Córdoba.
51. Dylan Chiappero nació en 2013 en Río Tercero, Córdoba.
52. Zoe Chiappero nació en 2016 en Río Tercero, Córdoba.

Fuentes: Chiappero Velcho, 2016-2017, Villa María, Córdoba / Chiappero, Vilma Zuin de, 2017-2018, Villa María, Córdoba / Chiappero Miguel Ángel, 2017, Río Tercero, Córdoba. / Chiappero, Alicia, 2015-2016, Silvio Pellico, Córdoba. / Registro Civil de La Playosa, 2019, La Playosa, Córdoba. / Registro Civil de Alto Alegre, 2017, Alto Alegre, Córdoba.

Paschetta

1ª Generación

1. Juan Bautista Paschetta nació en 1837 en Carde, Cuneo, Italia, se casó con Teresa Martinengo en 1877 en Carde, Piemonte, Italia. Teresa, hija de Domingo Martinengo y Teresa Di Andisci, nació en 1847 en Saluzzo, Piemonte, Italia.

Hijos de Juan Bautista Paschetta y Teresa Martinengo

- i. 2. Francisco Paschetta Martinengo
- ii. 3. Domingo Paschetta Martinengo
- iii. 4. Antonio Paschetta Martinengo
- iv. 5. Juan Bautista Paschetta Martinengo
- v. 6. Felipe Paschetta Martinengo
- vi. 7. Catalina Paschetta Martinengo
- vii. 8. Lorenzo Paschetta Martinengo

2ª Generación (Hijos)

2. Francisco Paschetta Martinengo nació en 1871 en Carde, Cuneo, Italia.

3. Domingo Paschetta Martinengo nació en 1872 en Carde, Cuneo, Italia y murió en 1946.

4. Antonio Paschetta Martinengo nació en 1874 en Carde, Cuneo, Italia.

5. Juan Bautista Paschetta Martinengo nació en 1877 en Carde, Cuneo, Italia y murió en 1960 en Moncalieri, Torino, Italia.

6. Felipe Paschetta Martinengo nació en 1879 en Cardé, Cuneo, Italia. y murió en 1962 en La Playosa, Córdoba.

7. Catalina Paschetta Martinengo nació en 1882 en Carde, Cuneo, Italia.

8. Lorenzo Paschetta Martinengo nació en 1886 en Cardé, Cuneo, Italia y murió en 1973 en Cardé, Cuneo, Italia.

Familia Paschetta Martinengo / Daniele

1ª Generación

1. Felipe Paschetta Martinengo (genearca) nació en 1879 en Cardé, Cuneo, Italia. y murió en 1962 en La Playosa, Córdoba. Se casó con Ana María Teresa Daniele en 1905 en La Playosa, Córdoba, que nació en 1884 en Cuneo, Italia y murió en 1936 en La Playosa, Córdoba.

624

Daniel Pomba ~ Sebastián Alonso

Hijos de Felipe Paschetta Martinengo y Ana María Teresa Daniele

- i. 2. Teresa Paschetta Daniele
- ii. 3. Juan Bautista Paschetta Daniele
- iii. 4. Miguel Paschetta Daniele
- iv. 5. Francisco Paschetta Daniele
- v. 6. Domingo Paschetta Daniele
- vi. 7. Agustín Paschetta Daniele
- vii. 8. Antonio Paschetta Daniele.
- viii. 9. Lorenzo Paschetta Daniele
- ix. 10. Décimo Paschetta Daniele
- x. 11. Polonia Paschetta Daniele

2ª Generación (Hijos)

2. Teresa Paschetta Daniele nació en 1906 en Pozo del Molle, Córdoba y murió en 1999 en Villa María, se casó con Pedro Cordero en 1928 en La Playosa, Córdoba. Pedro (hijo de Miguel Cordero y Teresa Destefanis) nació en 1907 en Amstrong, Santa Fe.

Hijos de Teresa Paschetta Daniele y Pedro Cordero

- i. 12. Miguel Ángel Cordero Paschetta
- ii. 13. Genoveva Cordero Paschetta
- iii. 14. Pierina Cordero Paschetta
- iv. 15. Cecilia Cordero Paschetta

3. Juan Bautista Paschetta Daniele nació en 1907 en La Playosa, Córdoba y murió en 1998 en Villa María, Córdoba. Se casó con Adelina Guizzo, hija de Cirilo Guizzo y Genoveva Prenoglio. Adelina nació en 1915 y murió en 1998 en Villa María, Córdoba.

Hijos de Juan Bautista Paschetta Daniele y Adelina Guizzo

- i. 16. Oscar Víctor Paschetta Guizzo
- ii. 17. Susana Paschetta Guizzo
- iii. 18. Osvaldo Domingo Paschetta Guizzo
- iv. 19. Omar Paschetta Guizzo
- v. 20. Clide Paschetta Guizzo

4. Miguel Paschetta Daniele nació en 1909 en Pozo del Molle, Córdoba y murió en 1967 en La Playosa, Córdoba. Se casó con Emma Germanetti Cerutti en 1936 en La Playosa, Córdoba, hija de Carlos Germanetti y Catalina Cerutti, nació en 1912 y murió en 1999 en La Playosa, Córdoba.

Hijos de Miguel Paschetta Daniele y Emma Germanetti Cerutti

- i. 21. Zunilda Teresa Paschetta Germanetti
- ii. 22. Irma Catalina Paschetta Germanetti
- iii. 23. Ignacio Felipe Paschetta Germanetti

5. Francisco Paschetta Daniele nació en 1910 en El Fortín, Santa Fe y murió en 1984 en Silvio Pellico, Córdoba. Se casó con Magdalena Pagani en 1938 en Silvio Pellico, Córdoba, que nació en 1918 en Córdoba, Argentina y murió en 2004 en Villa María, Córdoba.

Hijos de Francisco Paschetta Daniele y Magdalena Pagani

- i. 24. Gladys Paschetta
- ii. 25. Héctor Antonio Pachetta
- iii. 26. Mary Esther Carolina Paschetta

6. Domingo Paschetta Daniele nació en 1914 y murió en 1941 en La Playosa, Córdoba.

7. Agustín Paschetta Daniele nació en 1915 en La Playosa, Córdoba y murió en 2000 en La Playosa, Córdoba.

8. Antonio Paschetta Daniele nació en 1916 en La Playosa, se casó con María Amici, que nació en 1919 y murió en 2018 en Villa María, Córdoba.

Hijos de Antonio Paschetta Daniele y María Amici

- i. 27. María De Lourdes Paschetta Amici

9. Lorenzo Paschetta Daniele nació en 1921 en Silvio Pellico, Córdoba y murió en 2003 en Villa María, Córdoba. Se casó con Leonilda Camila Margaría en 1949 en La Playosa, Córdoba, hija de Francisco Margaría y María Franco. Leonilda Camila nació en 1932 en La Playosa, Córdoba y murió en 2018 en Villa María, Córdoba.

Hijos de Lorenzo Paschetta Daniele y Leonilda Camila Margaría

- i. 28. Jorge Paschetta Margar
- ii. 29. Miguel Ángel Paschetta
- iii. 30. Raúl Paschetta
- iv. 31. Claudio Paschetta

10. Décimo Paschetta Daniele nació en 1923 en La Playosa, Córdoba y murió en 1998 en Villa María, Córdoba. Se casó con Josefa Del Carmen Ferreyra, que nació en 1922 y murió en 2003 en Villa María, Córdoba.

Hijos de Décimo Paschetta Daniele y Josefa del Carmen Ferreyra

- i. 32. Nelvi del Carmen Paschetta
- ii. 33. Zulema Ramona Paschetta
- iii. 34. Lidia Rosa Paschetta
- iv. 35. Martha Betina Paschetta
- v. 36. René Alberto Paschetta

11. Polonia Paschetta Daniele nació en 1926 en La Playosa, Córdoba y murió en 1934 en La Playosa, Córdoba.

3ª Generación (Nietos)

627

12. Miguel Ángel Cordero Paschetta.

13. Genoveva Cordero Paschetta.

14. Pierina Cordero Paschetta.

15. Cecilia Cordero Paschetta.

16. Oscar Víctor Paschetta Guizzo nació en 1943 en Silvio Pellico, Córdoba y murió en 2013 en Alto Alegre, Córdoba. Se casó con Nelly Grenat.

Hijos de Oscar Víctor Paschetta Guizzo y Nelly Grenat

- i. 37. Marcelo Paschetta Grenat
- ii. 38. Juan Pablo Javier Paschetta Grenat
- iii. 39. Sandra Paschetta Grenat
- iv. 40. Evangelina Elizabeth Paschetta Grenat
- v. 41. Maricel del Valle Paschetta Grenat

17. Susana Paschetta Guizzo nació en 1949 en Alto Alegre, Córdoba y murió en 2001 en Villa María, Córdoba. Se casó con Juan Patricelli en 1974 en Villa María, Córdoba.

Hijos de Susana Paschetta Guizzo y Juan Patricelli

- i. 42. Silvana Patricelli Paschetta
- ii. 43. Marina Patricelli Paschetta

18. Osvaldo Domingo Paschetta Guizzo nació en 1952 en Alto Alegre, Córdoba y se casó con Graciela Benassi en 1976 en Alto Alegre, Córdoba, hija de Aldo Benassi y Celina Nicolino. Graciela nació en 1957 en Alto Alegre, Córdoba.

Hijos de Osvaldo Domingo Paschetta Guizzo y Graciela Benassi

- i. 44. Ariel Eduardo Paschetta Benassi
- ii. 45. Eliana Paschetta Benassi
- iii. 46. Gisela Paola Paschetta Benassi
- iv. 47. Gustavo Paschetta Benassi
- v. 48. Evelyn Judith Paschetta Benassi

19. Omar Paschetta Guizzo se casó con Edi Rasetto.

Hijos de Omar Paschetta Guizzo y Edi Rasetto

- i. 49. Liliana Paschetta Rasetto
- ii. 50. Elder Paschetta Rasetto

20. Clide Paschetta Guizzo se casó con Ramón Albornoz.

Hijos de Clide Paschetta Guizzo y Ramón Albornoz

- i. 51. Alicia Albornoz Paschetta
- ii. 52. Edelweis Albornoz Paschetta
- iii. 53. Roxana Albornoz Paschetta

21. Zunilda Teresa Paschetta Germanetti nació en 1937 en La Playosa, Córdoba y se casó con Nelso Francisco Margaría en 1959 en La Playosa, Córdoba. Nelso, hijo de Antonio Margaría y Dominga Franco, nació en 1936 en Alto Alegre, Córdoba.

Hijos de Zunilda Teresa Paschetta Germanetti y Nelso Francisco Margaría

- i. 54. Edgardo Margaría Paschetta
- ii. 55. Henry Margaría Paschetta
- iii. 56. Nancy Margaría Paschetta

22. Irma Catalina Paschetta Germanetti nació en 1945 en La Playosa, Córdoba y se casó con Raúl Carlos Semenzin en 1968 en La Playosa, Córdoba. RAÚL, hijo de Faustino Semenzin y Anuncia Servino, nació en 1945 en La Playosa, Córdoba.

Hijos de Irma Catalina Paschetta Germanetti y Raúl Carlos Semenzin

- i. 57. Viviana Mabel Semenzin Paschetta
- ii. 58. Javier Raúl Semenzin Paschetta
- iii. 59. Marina Soledad Semenzin Paschetta

23. Ignacio Felipe Paschetta Germanetti nació en 1945 en La Playosa, Córdoba y se casó con Rosa Carolina Martino Gallo en 1967 en La Playosa, Córdoba. ROSA, hija de José Martino y Delia Margarita Gallo, nació en 1949 en Alto Alegre, Córdoba.

Hijos de Ignacio Felipe Paschetta Germanetti y Rosa Carolina Martino Gallo

- i. 60. Miriam Paschetta Martino
- ii. 61. Silvia Paschetta Martino
- iii. 62. Mariela Paschetta Martino
- iv. 63. Leticia Paschetta Martino

24. Gladys Paschetta nació en 1939 en Silvio Pellico, Córdoba y se casó con Dante Bompani en 1965 en Villa María, Córdoba, nacido n en 1939.

Hijos de Gladys Paschetta y Dante Bompani

- i. 64. Gustavo Bompani Paschetta

25. Héctor Antonio Pachetta nació en 1942 en Silvio Pellico, Córdoba y se casó con Noemí Gloria Demarchi.

Hijos de Héctor Antonio Pachetta y Noemí Gloria Demarchi

- i. 65. Fernando Pachetta Demarchi
- ii. 66. Laura Pachetta Demarchi
- iii. 67. Martín Pachetta Demarchi

26. Mary Esther Carolina Paschetta nació en 1948 en Silvio Pellico, Córdoba y se casó con Ernesto Juan Bautista Besso Demarchi en 1968 en La Playosa, Córdoba. Ernesto, hijo de Domingo Besso y Juana Demarchi, nació en 1945 en Silvio Pellico, Córdoba y murió en 2007 en Villa María, Córdoba.

Hijos de Mary Esther Carolina Paschetta
y Ernesto Juan Bautista Besso Demarchi

- i. 68. Sergio Eduardo Besso Paschetta
- ii. 69. Aldo Marcelo Besso Paschetta
- iii. 70. Claudio Hernán Besso Paschetta

27. María De Lourdes Paschetta Amici nació en 1964 en Villa María, Córdoba.

28. Jorge Paschetta Margaría nació en 1951 en Morrison, Córdoba y se casó con María Del Carmen Pardini.

Hijos de Jorge Paschetta Margaría y María Del Carmen Pardini

- i. 71. Gastón Mauricio Paschetta Pardini
- ii. 72. Flavia Paola Paschetta Pardini
- iii. 73. Tomás Paschetta Pardini

29. Miguel Ángel Paschetta Margaría nació en 1953 en Morrison, Córdoba.

30. Raúl Paschetta Margaría nació en 1958 en Morrison, Córdoba y se casó con Ofelia Beatriz Hoyos.

Hijos de Raúl Paschetta Margaría y Ofelia Beatriz Hoyos

- i. 74. Paola Milena Paschetta
- ii. 75. Pablo Paschetta
- iii. 76. Lucas Paschetta

31. Claudio Paschetta Margaría nació en 1962 en Morrison, Córdoba y se casó con Marcela Schneider en 1982 en Villa María, Córdoba.

Hijos de Claudio Paschetta Margaría y Marcela Schneider

- i. 77. Franco Martín Paschetta Schneider
- ii. 78. Matías Fabricio Paschetta Schneider
- iii. 79. Valentino Paschetta Schneider
- iv. 80. Lucía Paschetta Schneider
- v. 81. Melina Paschetta Schneider
- vi. 82. Alfonsina Paschetta Schneider

32. Nelvi del Carmen Paschetta nació en 1946 en Silvio Pellico, Córdoba. Ella se casó con Norberto Emilio Conrero Baldassa en 1968 en La Playosa, Córdoba, hijo de Domingo Conrero y Carmen Baldassa. Norberto Emilio nació en 1943 en Silvio Pellico, Córdoba.

Hijos de Nelvi del Carmen Paschetta
y Norberto Emilio Conrero Baldassa

- i. 83. Analía del Valle Conrero
- ii. 84. María Conrero

33. Zulema Ramona Paschetta nació en 1950 en Silvio Pellico, Córdoba y se casó con Fernando Pedro Conrero en Silvio Pellico, Córdoba, Argentina.

Hijos de Zulema Ramona Paschetta y Fernando Pedro Conrero

- i. 85. Carlos César Conrero
- ii. 86. Raúl Alberto Conrero

34. Lidia Rosa Paschetta nació en 1950 en Silvio Pellico, Córdoba y se casó con Rodolfo Guillermo Conrero en 1971 en Silvio Pellico, Córdoba. Rodolfo Guillermo, hijo de Francisco Conrero y Rita Demarchi, nació en 1948 en Silvio Pellico, Córdoba.

Hijos de Lidia Rosa Paschetta y Rodolfo Guillermo Conrero

- i. 87. Eugenio Manuel Conrero
- ii. 88. Elisa María Conrero

35. Martha Betina Paschetta nació en 1952 en Silvio Pellico, Córdoba y se casó con Juan Antonio Bonetto en Silvio Pellico, Córdoba, nacido en 1951.

Hijos de Martha Betina Paschetta y Juan Antonio Bonetto

- i. 89. Horacio Daniel Bonetto
- ii. 90. Cristina del Valle Bonetto

36. René Alberto Paschetta nació en 1960 en Silvio Pellico, Córdoba y se casó con Elizabeth Beatriz Hinny en 1983 en Las Varillas, Córdoba, nacida en 1960 en Las Varillas, Córdoba.

Hijos de René Alberto Paschetta y Elizabeth Beatriz Hinny

- i. 91. María Soledad Paschetta
- ii. 92. Eduardo René Paschetta
- iii. 93. Gabriel Alberto Paschetta

4ª Generación (Bisnietos)

37. Marcelo Paschetta Grenat nació en 1971 en Alto Alegre, Córdoba.

38. Juan Pablo Javier Paschetta Grenat nació en 1981 en Alto Alegre, Córdoba y se casó con María Eugenia Platini en 2004 en Alto Alegre, Córdoba, nacida en 1984 en San Antonio de Litín, Córdoba.

Hijos de Juan Pablo Javier Paschetta Grenat y María Eugenia Platini

- i. 94. Agustín Paschetta Platini
- ii. 95. Lucas Nicolás Paschetta Platini

39. Sandra Paschetta Grenat

40. Evangelina Elizabeth Paschetta Grenat

41. Maricel del Valle Paschetta Grenat

42. Silvana Patricelli Paschetta

43. Marina Patricelli Paschetta

44. Ariel Eduardo Paschetta Benassi nació en 1977 en Silvio Pellico, Córdoba y se casó con Carina del Milagro Beltramo en el 2001 en Carrilobo, Córdoba. Carina, hija de Guillermo Beltramo y Gladys Lione, nació en 1977 en Carrilobo, Córdoba.

Hijos de Ariel Eduardo Paschetta Benassi y Carina del Milagro Beltramo

- i. 96. Benjamín Paschetta Beltramo
- ii. 97. Ticiano Paschetta Beltramo
- iii. 98. Valentino Paschetta Beltramo

45. Eliana Paschetta Benassi nació en 1979 en Alto Alegre, Córdoba y se casó con Claudio Beltramo en 2009 en Silvio Pellico, Córdoba, nacido en 1979.

Hijos de Eliana Paschetta Benassi y Claudio Beltramo

- i. 99. Angelina Beltramo Paschetta
- ii. 100. Helena Beltramo Paschetta

46. Gisela Paola Paschetta Benassi nació en 1982 en Silvio Pellico, Córdoba y se casó con Roberto Cena. Hijo de Carlos Cena, nació en 2006 en Silvio Pellico, Córdoba.

Hijos de Gisela Paola Paschetta Benassi y Roberto Cena

- i. 101. Francisco Cena Paschetta
- ii. 102. Jeremías Cena Paschetta

47. Gustavo Paschetta Benassi nació en 1990 en Silvio Pellico, Córdoba, y es compañero de María Elena López.

Hijos de Gustavo Paschetta Benassi y María Elena López

i. 103. Olivia Paschetta

48. Evelyn Judith Paschetta Benassi nació en 1990 en Silvio Pellico, Córdoba.

49. Liliana Paschetta Rasetto.

50. Elder Paschetta Rasetto.

51. Alicia Albornoz Paschetta.

634

52. Edelweis Albornoz Paschetta.

53. Roxana Albornoz Paschetta.

54. Edgardo Margaría Paschetta nació en 1960 en La Playosa, Córdoba.

55. Henry Margaría Paschetta nació en 1963 en La Playosa, Córdoba.

56. Nancy Margaría Paschetta nació en 1969 en La Playosa, Córdoba.

57. Viviana Mabel Semenzin Paschetta nació en 1969 en La Playosa, Córdoba.

58. Javier Raúl Semenzin Paschetta nació en 1971 en La Playosa, Córdoba.

59. Marina Soledad Semenzin Paschetta nació en 1981 en Silvio Pellico, Córdoba.

60. Miriam Paschetta Martino nació en 1967 en La Playosa, Córdoba.

61. Silvia Paschetta Martino nació en 1969 en La Playosa, Córdoba.

62. Mariela Paschetta Martino nació en 1974 en La Playosa, Córdoba.

63. Leticia Paschetta Martino nació en 1976 en La Playosa, Córdoba.

64. Gustavo Bompani Paschetta nació en 1967 en Villa María, Córdoba.

65. Fernando Pachetta Demarchi nació en 1974 en Silvio Pellico, Córdoba y murió en 2014 en Córdoba, Argentina. Se casó con Mónica Cucco, que nació en 1976 y murió en 2014 en Córdoba, Argentina.

66. Laura Pachetta Demarchi nació en 1981 en Silvio Pellico, Córdoba y se casó con Lucas Rodríguez en Silvio Pellico, Córdoba.

Hijos de Laura Pachetta Demarchi y Lucas Rodríguez

i. 104. Francisco Rodríguez Pachetta

67. Martín Pachetta Demarchi se casó con Gilda Celestino.

Hijos de Martín Pachetta Demarchi y Gilda Celestino.

i. 105. Yamila Pachetta Celestino

68. Sergio Eduardo Besso Paschetta nació en 1969 en Silvio Pellico, Córdoba y se casó con una persona no identificada.

69. Aldo Marcelo Besso Paschetta nació en 1972 en Silvio Pellico, Córdoba.

70. Claudio Hernán Besso Paschetta nació en 1973 en Silvio Pellico, Córdoba.

71. Gastón Mauricio Paschetta Pardini nació en 1977 en Junín, Buenos Aires.

72. Flavia Paola Paschetta Pardini nació en 1979 en Carmen de Areco, Buenos Aires.

73. Tomás Paschetta Pardini nació en 1993 en Carmen de Areco, Buenos Aires.

74. Paola Milena Paschetta nació en 1984 en Ceres, Santa Fe y se casó con José Bastia en 2002 en Ceres, Santa Fe, que nació en 1985 en Ceres, Santa Fe.

75. Pablo Paschetta nació en 1986 en Ceres, Santa Fe, Argentina.

76. Lucas Paschetta nació en 1988 en Ceres, Santa Fe, Argentina.

77. Franco Martín Paschetta Schneider nació en Villa María, Córdoba.

78. Matías Fabricio Paschetta Schneider nació en Villa María, Córdoba y se casó con Agustina Bulgarelli.

Hijos de Matías Fabricio Paschetta Schneider y Agustina Bulgarelli

i.106. Facundo Paschetta Bulgarelli

79. Valentino Paschetta Schneider nació en Gral. Rodríguez, Buenos Aires.

80. Lucía Paschetta Schneider nació en 1989 en Villa María, Córdoba.

81. Melina Paschetta Schneider nació en Gral. Rodríguez, Buenos Aires.
82. Alfonsina Paschetta Schneider nació en Gral. Rodríguez, Buenos Aires.
83. Analía del Valle Conrero nació en 1974 en Villa María, Córdoba.
84. María Conrero nació en 1976 en Villa María, Córdoba.
85. Carlos César Conrero nació en 1972 en Silvio Pellico, Córdoba.
86. Raúl Alberto Conrero nació en 1975 en Silvio Pellico, Córdoba.
87. Eugenio Manuel Conrero nació en 1972 en Silvio Pellico, Córdoba.
88. Elisa María Conrero nació en 1976 en Silvio Pellico, Córdoba.
89. Horacio Daniel Bonetto nació en 1974 en San Antonio de Litín, Córdoba.
90. Cristina Del Valle Bonetto nació en 1980 en San Antonio de Litín, Córdoba.
91. María Soledad Paschetta nació en 1985 en Las Varillas, Córdoba y se casó con una persona no identificada.

Hijo de María Soledad Paschetta

i. 107. Andrés Paschetta

92. Eduardo René Paschetta nació en 1990 en Las Varillas, Córdoba.
93. Gabriel Alberto Paschetta nació en 1993 en Villa María, Córdoba.

5ª Generación (Tataranietos)

94. Agustín Paschetta Platini nació en 2005 en Alto Alegre, Córdoba.
95. Lucas Nicolás Paschetta Platini nació en 2010 en Alto Alegre, Córdoba.
96. Benjamín Paschetta Beltramo nació en 2002 en Villa María, Córdoba.
97. Ticiano Paschetta Beltramo nació en 2005 en Villa María, Córdoba.
98. Valentino Paschetta Beltramo nació en 2008 en Villa María, Córdoba.

100. Helena Beltramo Paschetta
101. Francisco Cena Paschetta nació en 2008 en Villa María, Córdoba.
102. Jeremías Cena Paschetta nació en 2013 en Villa María, Córdoba
103. Olivia Paschetta nació en 2016 en Villa María, Córdoba
104. Francisco Rodríguez Pachetta nació en 2013 en Villa María, Córdoba
105. Yamila Pachetta Celestino nació en 1999.
106. Facundo Paschetta Bulgarelli nació en Rafaela, Santa Fe
107. Andrés Paschetta nació en 2014 en Villa María, Córdoba.

Fuente: Paschetta Miguel Ángel, 2018-2019, Villa María, Córdoba / Paschetta René, 2018-2019, Silvio Pellico, Córdoba / Paschetta, Osvaldo, 2018, Silvio Pellico, Córdoba / Paschetta Evelyn, 2018-2019, Villa María y Silvio Pellico, Córdoba / Hanny Elizabeth, 2018-2019, Silvio Pellico y Villa María, Córdoba / Registro Civil de La Playosa, 2019, La Playosa, Córdoba

Margaría

1ª Generación

1. Francisco Bartolomeo Margaría nació en 1866 en Revello, Cuneo, Italia y murió en 1942 en Silvio Pellico, Córdoba. Se casó con Camila Rosso, que nació en 1872 en Revello, Cuneo, Italia y murió en 1949 en Silvio Pellico, Córdoba.

638

Daniel Pomba ~ Sebastián Alonso

Hijos de Francisco Bartolomeo Margaría Banchio y Camila Rosso

- i. 2. Ana Margaría Rosso
- ii. 3. Domingo Margaría Rosso
- iii. 4. Sebastián Margaría Rosso
- iv. 5. Francisco Margaría Rosso
- v. 6. Antonio Margaría Rosso
- vi. 7. María Margaría Rosso
- vii. 8. Juan Margaría Rosso

2ª Generación (Hijos)

2. Ana Margaría Rosso nació en 1896 en Revello, Cuneo, Italia y murió en 1972 en Villa María, Córdoba

3. Domingo Margaría Rosso nació en 1898 en Revello, Cuneo, Italia y murió en 1974 en Alto Alegre, Córdoba

4. Sebastián Margaría Rosso nació en 1901 en Revello, Cuneo, Italia y murió en 1974 en Silvio Pellico, Córdoba.

5. Francisco Margaría Rosso nació en 1904 en Revello, Cuneo, Italia y murió en 1975 en Silvio Pellico, Córdoba.

6. Antonio Margaría Rosso nació en 1907 en Córdoba, Argentina y murió en 1980 en Silvio Pellico, Córdoba

7. María Margaría Rosso nació en 1909 en Córdoba, Argentina y murió en 1995 en La Playosa, Córdoba.

8. Juan Margaría Rosso nació en 1914 y murió en 1997 en Alto Alegre, Córdoba.

Familia Margaría Rosso / Baldassa Baravalle

1ª Generación

1. Sebastián Margaría Rosso (genearca) nació en 1901 en Revello, Cuneo, Italia y murió en 1974 en Silvio Pellico, Córdoba. Se casó por primera vez con Evelina Magdalena Baldassa en 1930 en La Playosa, Córdoba, hija de Baldassa y Baravalle. Evelina Magdalena nació en 1910 en Silvio Pellico, Córdoba y murió en 1957 en Silvio Pellico, Córdoba.

Hijos de Sebastián Margaría Rosso y Evelina Magdalena Baldassa

- i. 2. Aldo Bartolo Margaría Baldassa
- ii. 3. Cándida Margaría Baldassa

2ª Generación (Hijos)

2. Aldo Bartolo Margaría Baldassa nació en 1932 en Silvio Pellico, Córdoba y murió en 2005 en Villa María, Córdoba. Se casó con Esther María Juana Arnoletto Melano en 1958 en La Playosa, Córdoba. Esther, hija de Antonio Arnoletto y Ángela Melano, nació en 1937 en Pozo del Molle, Córdoba.

Hijos de Aldo Bartolo Margaría Baldassa
y Esther María Juana Arnoletto Melano

- i. 4. Raúl Margaría Arnoletto
3. Cándida Margaría Baldassa nació en 1938 en Alto Alegre, Córdoba y se casó con Nelso Menegotto en 1959 en Silvio Pellico, Córdoba. Nelso nació en 1936 en La Playosa, Córdoba y murió en 2013 en Silvio Pellico, Córdoba.

Hijos de Cándida Margaría Baldassa y Nelso Menegotto

- i. 5. Néstor Menegotto Margaría
- ii. 6. Viviana Menegotto Margaría
- iii. 7. Gustavo Menegotto Margaría
- iv. 8. Carlos Nelso Menegotto Margaría

3ª Generación (Nietos)

4. Raúl Margaría Arnoletto

5. Néstor Menegotto Margaría

6. Viviana Menegotto Margaría

7. Gustavo Menegotto Margaría

8. Carlos Nelso Menegotto Margaría

Familia Margaría Rosso / Franco Mainardi

1ª Generación

1. Francisco Margaría Rosso (genearca) nació en 1904 en Revello, Cuneo, Italia y murió en 1975 en Silvio Pellico, Córdoba. Se casó con María Franco en 1932 en La Playosa, Córdoba., hija de Domingo Franco y Ana Mainardi. MARÍA nació en 1910 en San Mariano, Argentina y murió en 1990 en Villa María, Córdoba.

Hijos de Francisco Margaría Rosso y María Franco

- i. 2. Leonilda Camila Margaría
- ii. 3. Dante Margaría Franco
- iii. 4. Edi Margaría Franco
- iv. 5. José Margaría Franco
- v. 6. Eduardo Margaría Franco
- vi. 7. Ladi Margaría Franco
- vii. 8. Luci Margaría Franco
- viii. 9. Rosita Margaría Franco
- ix. 10. Norma Margaría Franco

2ª Generación (Hijos)

2. Leonilda Camila Margaría nació en 1932 en La Playosa, Córdoba y murió en 2018 en Villa María, Córdoba. Se casó con Lorenzo Paschetta en 1949 en La Playosa, Córdoba, hijo de Felipe Paschetta y Ana Teresa Daniele. Lorenzo nació en 1921 en Silvio Pellico, Córdoba.

Hijos de Leonilda Camila Margaría y Lorenzo Paschetta

- i. 11. Jorge Paschetta Margaría
- ii. 12. Miguel Ángel Paschetta Margaría
- iii. 13. Raúl Paschetta Margaría
- iv. 14. Claudio Paschetta Margaría

3. Dante Francisco Margaría Franco nació en 1933 y murió en 1996 en Alto Alegre, Córdoba y se casó con Olimpia Perín en 1958 en Alto Alegre, Córdoba.

Hijos de Dante Margaría Franco y Olimpia Perín

- i. 15. Alicia María Margaría Perín
- ii. 16. Darío Roberto Margaría Perín

4. Edi Margaría Franco nació en 1935 en Alto Alegre, Córdoba y murió en 1980 en Villa María, Córdoba y se casó con Carlos Pugno.

Hijos de Edi Margaría Franco y Carlos Pugno

- i. 1. Luci Beatriz Pugno Margaría
- ii. 1. María Ivana Pugno

5. José Margaría Franco nació en 1936 en Alto Alegre, Córdoba y murió en 2009 en Villa María, Córdoba. Se casó con Armanda Vilma Cordero en 1966 en Silvio Pellico, Córdoba.

Hijos de José Margaría Franco y Armanda Vilma Cordero

- i. 1. David Eduardo Margaría Cordero
- ii. 20. Rossana Beatriz Margaría Cordero

6. Eduardo Margaría Franco nació en 1938 en Alto Alegre, Córdoba y se casó con Yolanda Brito en 1964 en Villa María, Córdoba.

Hijos de Eduardo Margaría Franco y Yolanda Brito

- i. 21 Ariel Eduardo Margaría Brito
- ii. 22 Silvana Marcela Margaría Brito

7. Ladi Margaría Franco nació en 1940 en Alto Alegre, Córdoba y se casó con Omar Pedro Borgogno en 1965 en Silvio Pellico, Córdoba.

Hijos de Ladi Teresa Margaría Franco y Omar Pedro Borgogno

- i. 23. Richard Fabio Borgogno Margaría

8. Lucía María Margaría Franco nació en 1942 en Alto Alegre, Córdoba y se casó con Nelson Anil en 1969 en Silvio Pellico, Córdoba.

Hijos de Lucía María Margaría Franco y Nelson Anil

- i. 24. Fabiana Mabel Anil Margaría
- ii. 25. Daniel Carlos Anil Margaría

9. Rosita Noemí Margaría Franco nació en 1946 en Alto Alegre, Córdoba y se casó con Adolfo José Cordero en 1966 en Silvio Pellico, Córdoba.

Hijos de Rosita Noemí Margaría Franco y Adolfo José Cordero

- i. 26 Adrián Darío Cordero Margaría
- ii. 27 Marcelo José Cordero Margaría

10. Norma Elvira Margaría Franco nació en 1948 en Alto Alegre, Córdoba y murió en 2017 en Villa María, Córdoba. Se casó con Antonio Rosales en 1970 en Alto Alegre, Córdoba.

- i. 28 Gabriela Noemí Rosales Margaría
- ii. 2 Hernán Antonio Rosales Margaría

3ª Generación (Nietos)

11. Jorge Paschetta Margaría nació en 1951 en Morrison, Córdoba y se casó con María del Carmen Pardini.

12. Miguel Ángel Paschetta Margaría nació en 1953 en Morrison, Córdoba.

13. Raúl Paschetta Margaría nació en 1958 en Morrison, Córdoba y se casó con Ofelia Beatriz Hoyos.
14. Claudio Paschetta Margaría nació en 1962 en Morrison, Córdoba, se casó con MARCELA SCHNEIDER en 1982 en Villa María, Córdoba.
15. Alicia María Margaría Perín.
16. Dario Roberto Margaría Perín.
17. Luci Beatriz Pugno Margaría
18. María Ivana Pugno Margaría
19. David Eduardo Margaría Cordero.
20. Rossana Beatriz Margaría Cordero.
21. Ariel Eduardo Margaría Brito.
22. Silvana Marcela Margaría Brito.
23. Richard Fabio Borgogno Margaría
24. Fabiana Mabel Anil Margaría
25. Daniel Carlos Anil Margaría
26. Adrián Darío Cordero Margaría
27. Marcelo José Cordero Margaría
28. Gabriela Noemí Rosales Margaría
29. Hernán Antonio Rosales Margaría

Familia Margaría Rosso / Fiorina

1ª Generación

1. María Margaría Rosso nació en 1909 en Revello, Cuneo, Italia y murió en 1995 en La Playosa, Córdoba, y se casó con Alfredo Fiorina en 1966 en Silvio Pellico, Córdoba. Alfredo nació en 1900 en Córdoba, Argentina y murió en 1966 en La Playosa, Córdoba.

Hijos de María Margaría Rosso y Alfredo Fiorina

- i. 2. Fermín Fiorina Margaría
- ii. 3. Amelia Fiorina Margaría

2ª Generación (Hijos)

2. Fermín Fiorina Margaría nació en 1933 en La Playosa, Córdoba.

3. Amelia Fiorina Margaría nació en 1937 en La Playosa, Córdoba, se casó con Neldo Aldecoa en 1959 en Silvio Pellico, Córdoba.

Familia Margaría Rosso / Giraudo Cometto

1ª Generación

1. Antonio Margaría Rosso nació en 1907 en Revello, Cuneo, Italia y murió en 1980 en Silvio Pellico, Córdoba. Se casó con Dominga Franco en 1935 en La Playosa, Córdoba, hija de Domingo Franco y Ana Mainardi. Dominga nació en 1914 en Santa Fe, Argentina y murió en 1998 en Silvio Pellico, Córdoba.

646

Daniel Pomba ~ Sebastián Alonso

Hijos de Antonio Margaría Rosso y Dominga Franco

- i. 2. Nelso Francisco Margaría Franco
- ii. 3. Alberto Domingo Margaría Franco

2ª Generación (Hijos)

2. Nelso Francisco Margaría Franco nació en 1936 en Alto Alegre, Córdoba y se casó con Zunilda Teresa Paschetta Germanetti en 1959 en La Playosa, Córdoba. Zunilda, hija de Miguel Paschetta y Emma Germanetti, nació en 1937 en La Playosa, Córdoba.

Hijos de Nelso Francisco Margaría Franco
y Zunilda Teresa Paschetta Germanetti

- i. 4. Edgardo Margaría Paschetta
- ii. 5. Enry Margaría Paschetta
- iii. 6. Nancy Margaría Paschetta

3. Alberto Domingo Margaría Franco nació en 1943 en Alto Alegre, Córdoba y murió en 2015 en Silvio Pellico, Córdoba. Se casó con Rita del Carmen Perret, hija de Alfonso Gregorio Perret y Catalina Gonella, en 1983 en Silvio Pellico, Córdoba.

Hijos de Alberto Domingo Margaría Franco y Rita del Carmen Perret

- i. 7. David Alberto Margaría Perret
- ii. 8. Martín Sebastián Margaría Perret
- iii. 9. Andrés Gabriel Margaría Perret

3ª Generación (Nietos)

4. Edgardo Margaría Paschetta nació en 1960 en La Playosa, Córdoba y se casó con Marcela Scattolón.

Hijos de Edgardo Margaría Paschetta y Marcela Scattolón

- i. 10. Victoria Margaría Scattolón
- ii. 11. Melisa Margaría Scattolón
- iii. 12. Estela Lourdes Margaría Scattolón

5. Enry Margaría Paschetta nació en 1963 en La Playosa, Córdoba y se casó con Fabiana Baldassa, nacida en 1964 en Villa María, Córdoba.

Hijos de Enry Margaría Paschetta y Fabiana Baldassa

- i. 13. Mauricio Margaría Baldassa
- ii. 14. Pablo Margaría Baldassa
- iii. 15. Javier Margaría Baldassa
- iv. 16. Virginia Margaría Baldassa

6. Nancy Margaría Paschetta nació en 1969 en La Playosa, Córdoba y se casó con Marcelo Baldassa en 1995 en Silvio Pellico, Córdoba.

Hijos de Nancy Margaría Paschetta y Marcelo Baldassa

- i. 17. Rocío Baldassa Margaría
- ii. 18. Axel Baldassa Margaría

7. David Alberto Margaría Perret nació en 1984 en Silvio Pellico, Córdoba y se casó con Melina Paola Lencina nacida en 1989 en Villa María, Córdoba.

Hijos de David Alberto Margaría Perret y Melina Paola Lencina

i. 19. Benicio Margaría Lencina

8. Martín Sebastián Margaría Perret nació en 1985 en Silvio Pellico, Córdoba y se casó con María Luz Oliva, nacida en 1992 en Villa María, Córdoba.

9. Andrés Gabriel Margaría Perret nació en 1990 en Silvio Pellico, Córdoba y se casó con Iara Quiñones, nacida en 1990 en La Playosa, Córdoba.

Hijos de Andrés Gabriel Margaría Perret y Iara Quiñones

i. 20. Paulina Margaría Quiñones

ii. 21. Alma Margaría Quiñones

4ª Generación (Bisnietos)

10. Victoria Margaría Scattolón

11. Melisa Margaría Scattolón

12. Estela Lourdes Margaría Scattolón.

13. Mauricio Margaría Baldassa

14. Pablo Margaría Baldassa

15. Javier Margaría Baldassa nació en 1992 en Villa María, Córdoba.

16. Virginia Margaría Baldassa

17. Rocío Baldassa Margaría nació en 1998 en Villa María, Córdoba.

18. Axel Baldassa Margaría nació en 2003 en Villa María, Córdoba.

19. Benicio Margaría Lencina nació en 2017 en Villa María, Córdoba.

20. Paulina Margaría Quiñones nació en 2016 en Villa María, Córdoba.

21. Alma Margaría Quiñones nació en 2019 en Villa María, Córdoba.

Familia Margaría Rosso / Giraudo Cometto

1ª Generación

1. Juan Margaría Rosso nació en 1914 en Revello, Cuneo, Italia y murió en 1997 en Alto Alegre, Córdoba y se casó con Felisa Catalina Giraudo en 1943 en Alto Alegre, Córdoba (hija de José Giraudo y Margarita Cometto) Felisa nació en 1924 en Villa María, Córdoba y murió en 2003 en Alto Alegre, Córdoba.

Hijos de Juan Margaría Rosso y Felisa Catalina Giraudo

- i. 2. Nelva Margaría Giraudo

2ª Generación (Hijos)

2. Nelva Margaría Giraudo nació en 1950 en Alto Alegre, Córdoba y murió en 2010 en Villa María, Córdoba. Se casó con Hugo Danilo Bastos en 1972 en Alto Alegre, Córdoba, hijo de Plácido Luis Bastos y Teresa Sosa. Hugo nació en 1942 y murió en 2018 en Alto Alegre, Córdoba.

Hijos de Nelva Margaría Giraudo y Hugo Danilo Bastos

- i. 3. Cristian Mauricio Bastos Margaría
- ii. 4. Noelia Andrea Bastos Margaría

3ª Generación (Nietos)

3. Cristian Mauricio Bastos Margaría nació en 1973 en Alto Alegre, Córdoba.

4. Noelia Andrea Bastos Margaría nació en 1978 en Alto Alegre, Córdoba.

Fuentes: Margaría David, 2018-2019, Silvio Pellico, Córdoba / Borgogno Richard, 2018, Silvio Pellico, Córdoba / Margaría Diego, 2019, Silvio Pellico, Córdoba / Bastos Cristian, 2019, Villa María, Córdoba / Registro Civil de La Playosa, 2019, La Playosa, Córdoba

Allocco

1ª Generación

1. Giovanni Batista Allocco Gandino (genearca) nació en 1879 en Cherasco, Piemonte, Italia y se casó con María Calosso en 1907 en Cherasco, Piemonte, Italia. MARÍA, hija de Giuseppe Calosso y Teresa Lamberti, nació en 1886 en Cherasco, Piemonte, Italia.

650

Daniel Pomba ~ Sebastián Alonso

Hijos de Giovanni Batista Allocco Gandino y María Calosso

- i. 2. Teresa Allocco Calosso
- ii. 3. Mafalda Maria Allocco Calosso
- iii. 4. Bautista Allocco Calosso
- iv. 5. José Carlos Allocco Calosso
- v. 6. Victorio Alloco Calosso

2ª Generación (Hijos)

2. Teresa Allocco Calosso nació en 1910 en San Francisco, Córdoba y murió en 1941 en Silvio Pellico, Córdoba

3. Mafalda María Allocco Calosso nació en 1914 en San Francisco, Córdoba y murió en 2002 en Villa María, Córdoba

4. Bautista Allocco Calosso nació en 1915 en Alto Alegre, Córdoba y murió en 1970 en Silvio Pellico, Córdoba.

5. José Carlos Allocco Calosso nació en 1918 y murió en 1935 en Silvio Pellico, Córdoba.

6. Victorio Alloco Calosso nació en 1922 en Silvio Pellico, Córdoba y murió en 2007 en Villa María, Córdoba.

Familia Allocco Calosso / Aquiles

1ª Generación

1. Teresa Allocco Calosso nació en 1910 en San Francisco, Córdoba y murió en 1941 en Silvio Pellico, Córdoba. Se casó con Ambrosio Aquiles en 1925 en Villa María, Córdoba. AMBROSIO murió en 1969 en Silvio Pellico, Córdoba.

Hijos de Teresa Allocco Calosso y Ambrosio Aquiles

- i. 2. Nélide Eva Aquiles Allocco
- ii. 3. Ismael Ambrosio Aquiles Allocco
- iii. 4. María Rosa Aquiles Allocco
- iv. 5. Emilio Aquiles Allocco

2ª Generación (Hijos)

2. Nélide Eva Aquiles Allocco nació en 1926 en Alto Alegre, Córdoba.
3. Ismael Ambrosio Aquiles Allocco nació en 1929 en Alto Alegre, Córdoba.
4. María Rosa Aquiles Allocco nació en 1931 en Alto Alegre, Córdoba.
5. Emilio Aquiles Allocco nació en 1936 en Alto Alegre, Córdoba.

Familia Allocco Calosso / Quiñonez

1ª Generación

1. Mafalda María Allocco Calosso nació en 1914 en San Francisco, Córdoba y murió en 2002 en Villa María, Córdoba. Se casó con Hipólito Toribio Quiñonez en 1936 en Silvio Pellico, Córdoba. Hipólito Toribio, hijo de Jesús Toribio Quiñonez y María Gauna, nació en 1906 en Silvio Pellico, Córdoba y murió en 1977 en Villa María, Córdoba.

652

Daniel Pomba ~ Sebastián Alonso

Hijos de Mafalda María Allocco Calosso e Hipólito Toribio Quiñonez

- i. 2. Humberto Toribio Quiñonez Allocco

2ª Generación (Hijos)

2. Humberto Toribio Quiñonez Allocco nació en 1935 en Silvio Pellico, Córdoba.

Familia Allocco Calosso / Conrero Conrero

1ª Generación

1. Bautista Allocco Calosso (genearca) nació en 1915 en Alto Alegre, Córdoba y murió en 1970 en Silvio Pellico, Córdoba. Se casó con Teresa Catalina Conrero en 1947 en La Playosa, Córdoba. Teresa Catalina, hija de Agustín Conrero Giletta y Juana Conrero Vagliengo, nació en 1922 en Silvio Pellico, Córdoba y murió en 1993 en Silvio Pellico, Córdoba.

Hijos de Bautista Allocco Calosso y Teresa Catalina Conrero

- i. 2. Juan Carlos Allocco Conrero

2ª Generación (Hijos)

2. Juan Carlos Allocco Conrero nació en 1948 en Silvio Pellico, Córdoba y se casó con María del Carmen Zanellato en 1974. María, hija de Ernesto Zanellato y Albina Conrero, nació en 1954 en Silvio Pellico, Córdoba.

Hijos de Juan Carlos Allocco Conrero y María del Carmen Zanellato

- i. 3. Diego Aníbal Allocco Zanellato
- ii. 4. Natalia Laura Allocco Zanellato
- iii. 5. Leticia Judith Allocco Zanellato

3ª Generación (Nietos)

3. Diego Aníbal Allocco Zanellato nació en 1975 en Silvio Pellico, Córdoba y se casó con Lorena Vanina Borsato en 2004 en Villa María, Córdoba. Lorena Vanina nació en 1975 en Villa María, Córdoba.

Hijos de Diego Aníbal Allocco Zanellato y Lorena Vanina Borsato

- i. 6. Juliana Allocco Borsato
- ii. 7. Luisina Allocco Borsato
- iii. 8. Agustina Allocco Borsato

4. Natalia Laura Allocco Zanellato nació en 1978 en Silvio Pellico, Córdoba y se casó con Sebastián Abrate en 2005 en Silvio Pellico, Córdoba, nacido en 1977.

Hijos de Natalia Laura Allocco Zanellato y Sebastián Abrate

- i. 9. Mateo Abrate Allocco
- ii. 10. Paula Abrate Allocco

5. Leticia Judith Allocco Zanellato nació en 1983 en Silvio Pellico, Córdoba.

4ª Generación (Bisnietos)

6. Juliana Allocco Borsato nació en 2006 en Villa María, Córdoba.

7. Luisina Allocco Borsato nació en 2007 en Villa María, Córdoba.

8. Agustina Allocco Borsato nació en 2007 en Villa María, Córdoba.

9. Mateo Abrate Allocco nació en 2008 en Villa María, Córdoba.

10. Paula Abrate Allocco nació en 2011 en Villa María, Córdoba.

Familia Allocco Calosso / Trabucco Brussa

1ª Generación

1. Victorio Allocco Calosso nació en 1922 en Silvio Pellico, Córdoba y murió en 2007 en Villa María, Córdoba. Se casó con Eva Trabucco en 1952 en Morrison, Córdoba, hija de Pedro Trabucco y Rosa Brussa. Evanció en 1933 en Villa María, Córdoba.

Hijos de Victorio Allocco Calosso y Eva Trabucco

- i. 2. Vilma Eva Allocco Trabucco
- ii. 3. Víctor Hugo Allocco Trabucco

2ª Generación (Hijos)

2. Vilma Eva Allocco Trabucco nació en 1953 en Morrison, Córdoba y se casó con José Lisandro Ceballo en 1976 en Morrison, Córdoba. José Lisandro, hijo de José María Ceballo y Zulema Tulián, nació en 1951 en Bell Ville, Córdoba.

Hijos de Vilma Eva Allocco Trabucco y José Lisandro Ceballo

- i. 4. Betina Ceballo Allocco
- ii. 5. Lisandro Ceballo Allocco

3. Víctor Hugo Allocco Trabucco nació en 1955 en Morrison, Córdoba y se casó con Silvina Ramello en 1982 en Bell Ville, Córdoba. Silvina, hija de Francisco Ramello y Teresa Ruggeri, nació en 1959 en Morrison, Córdoba.

Hijos de Víctor Hugo Alloco Trabucco y Silvina Ramello

- i. 6. Luciana Alloco Ramello
- ii. 7. Patricio Alloco Ramello
- iii. 8. Federico Alloco Ramello

3ª Generación (Nietos)

- 4. Betina Ceballo Alloco nació en 1977 en Morrison, Córdoba.
- 5. Lisandro Ceballo Alloco nació en 1984 en Bell Ville, Córdoba.
- 6. Luciana Alloco Ramello nació en 1983 en Bell Ville, Córdoba.
- 7. Patricio Alloco Ramello nació en 1986 en Bell Ville, Córdoba.
- 8. Federico Alloco Ramello nació en 1992 en Bell Ville, Córdoba.

Fuentes: Allocco Juan Carlos, 2018-2019, Silvio Pellico, Córdoba / Allocco Leticia, 2019, Silvio Pellico, Córdoba / Registro Civil de La Playosa, 2019, La Playosa, Córdoba

Referencias bibliográficas

- Alonso Argumedo, Alcira S. "Silvio Pellico y Don Pedro Fraire", inédito. 1984.
- Alonso, Sebastián y Guspí Terán, María Margarita. *Historia genealógica de las primeras familias italianas de Rosario, Siglo XVIII y Siglo XIX hasta 1870*. 2º edición, Imprenta Amalevi, Rosario, 2005.
- Alonso, Sebastián, "Memorias de Pedro Fraire", en *Boletín* nº 10 del Centro de Estudios Genealógicos e Históricos de Rosario, págs. 331 a 338, Rosario, 2016.
- Anuario Estadístico de la Provincia de Córdoba* (varios años: 1900, 1901, 1902, 1903, 1905). Gobierno de la Provincia de Córdoba.
- Armus, Diego. *Manual de los inmigrantes italianos*. Centro Editor de América Latina, 1983.
- Batres, José Luis. *Obispos de la Argentina (1578-2008)*. Ed. Santa María. Buenos Aires, 2010.
- Biraghi, Ignacio. *Historia de San Lorenzo*. Ed. Almafuerte, 1980.
- Bjerg, María *Historias de la inmigración en la Argentina*. Edhasa, Buenos Aires, 2009.
- Buenos Aires & Pacific, *Map of the Argentine Railway 1899, zona Silvio Pellico*. Dashwood House, London, E. C.
- Cooperativa SCUP (varios años) *Libros de actas de asambleas ordinarias*. Silvio Pellico, Córdoba.
- Delius, Juan *La pampa Cordobesa*. Konstanze Alemania, 2007.
- Devoto, Fernando. *Historia de los italianos en la Argentina*. Ed. Biblos. Buenos Aires, 2006.
- Documento de Aparecida*, nº12. V Conferencia General del Episcopado Latinoamericano y del Caribe. Aparecida, 13-31 de mayo de 2007. Consejo Episcopal Latinoamericano. Santa Fe de Bogotá, Colombia.
- Dolci, Guido Dott. *Italia Gente*. Casa Editrici Luigi Trevesini, Milán, 1935.
- Echenique (1866) *Mapa de Córdoba, zona Silvio Pellico*. Córdoba, Argentina.
- Encíclica Spe Salvi* nº 24 y 25. Benedicto XVI. Vaticano, 30 de noviembre de 2007.

- Enciclopedia Europea Garzanti*. Volúmenes III y V, 1977 (20 volúmenes; varios autores).
- Escuela Vera Peñaloza, Edición especial por el 50º aniversario. Villa María, 2001.
- Ferrero, Roberto. *La colonización agraria en Córdoba*. Junta Provincial de Historia de Córdoba, 1978.
- Ferrero, Roberto. *La "Pampa Gringa" cordobesa: emergencia e idiosincrasia de las clases medias rurales*. Editorial Córdoba en América Latina. Argentina, 2014.
- Ferrero, Roberto y Cravero, Fermín. *Historia económica de la lechería argentina*, 1ª ed. Corredor Austral. Argentina, 2017.
- Galletti Alfredo, Alterocca Arnaldo La letteratura italiana. Disegno storico - estetico. Nicolo Zanichelli Editore, Bologna, 1934.
- Germani, Gino. *Política y sociedad en una época de transición. De la sociedad tradicional a la sociedad de masas*. Editorial Paidós. Buenos Aires, 1962.
- Greiner, Ulrico *Mapa de la provincia de Córdoba*. 3ª ed., Van Woerden & Cía. Librería alemana, Bs.As., 1912.
- Kraft, G. (varios años) *Anuario comercial de la República Argentina*. Gran Guía General de la República Argentina. Imprenta G. Kraft, Buenos Aires, Argentina.
- Lajouane, F. *Atlas Geográfico Argentino* PL. XI, provincia de Córdoba zona de Silvio Pellico. Departamento Hidrográfico de la República Argentina. París, Francia. 1888.
- Lesser y Chapeaurouge. *Mapa de Córdoba, zona de Silvio Pellico*. Berlín, Alemania. 1920.
- Ludwig, P. *Nuevo mapa de Argentina*, Provincia de Córdoba zona de Silvio Pellico. Buenos Aires, Argentina, 1914.
- Maggio, A. "La Conferenza Nazionale dell'Emigrazione y los inmigrantes italianos en Argentina", *Odisea. Revista de Estudios Migratorios* nº 4, 3 de octubre de 2017.
- Micci, Alighiero *L'Emigrazione*. Ed. Mondadori, Milán, 1925.
- Mola, Aldo. *Saluzzo e Silvio Pellico nel 150º di Mie Prigioni*. Centro de Studi Piamontesi, Turín 1984.
- Moyano Aliaga, Alejandro. "Breves Revelaciones Históricas". Publicado "En el tiempo". James Craik, Argentina. 1997.
- Nicolino, Roberto. *Silvio Pellico, un pueblo con historia*. Prólogo: Sebastián Alonso. Ediciones de El Mensú, 2019.

- Núñez, Marta. *Pozo del Molle: en sus 75 años*. Editorial T.A.P.A.S., Córdoba, 1979.
- OEA/SICREMI (Sistema Continuo de Reportes sobre Migración Internacional en las Américas): “Argentina - Síntesis histórica de la migración internacional en Argentina”: <http://www.migracionoea.org/index.php/es/sicremi-es/17-sicremi-publicacion-2011/paises-es/53-argentina-1-sintesis-historica-de-la-migracion-internacional-en-argentina.html>
- Oliva, Raúl Horacio *Mi pequeño gran país*. Editorial Alta Córdoba Impresos, 2012.
- Pedernera, José. A. *Historia de la ciudad de Villa María*. Villa María, 1970.
- Penna, Mario N. *Alto Alegre es historia. Crónica evocativa de los orígenes de la localidad de Alto Alegre*. 1ª ed. Provincia de Córdoba, Argentina. 2009.
- Penna, Mario N. *El latir de un pueblo (una evocación sobre los orígenes de San Antonio de Litín)*. Marcos Lerner Editora. Córdoba, 1999.
- Penna, Mario. *Perfumes del Centenario*. Ed. municipalidad La Playosa, Córdoba, 2003.
- Pereira, Juan M. “Villa María. Apuntes Históricos”, Revista de la Asociación Española de Socorros Mutuos de Villa María y Villa Nueva, N° 13, 1932.
- Ratier, Hugo. *Antropología rural argentina: etnografías y ensayos*. Colección Saberes. Facultad de Filosofía y Letras. Universidad de Buenos Aires, 2018.
- Ravello, Federico. “*Introduzione e commento storico*”, en *Le Mie Prigioni*. Società Editrici Internazionale, Turín 1965.
- Rio, Manuel y Achával, Luis. Geografía de la Provincia de Córdoba, 1872-1912. Volúmenes I, II y III. (1904 y 1905). Accesibles en internet: <https://archive.org/details/geografadelapro00arch-goog/page/n12>
- Sarramone, A. *Inmigrantes y criollos*. 1ª ed., Ediciones B. Buenos Aires, 2012.
- Scardori, Ugo. *Alla scoperta del Piemonte*. Brescia, 1978.
- Simoncelli, Ricciarda. *Conoscere L'Italia. Per la Scuola Media*. Edumond Le Monnier Editor. Florencia, 1984.
- Villarruel, Agustín. *Córdoba y Bell Ville en la historia de la patria*. Universidad Nacional de Córdoba. 1976.
- Zuccarini, Emilio. *Il lavoro degli italiani nella Repubblica Argentina*. Editor: La patria degli italiani, 1910.

Fuentes institucionales

Asociación Cooperativa Unión Popular Ltda. 2019, sucursal La Playosa, Sra. Graciela Foglio.

Asociación Cooperativa Unión Popular Ltda. 2018-2019, gerente Richard Borgogno.

Biblioteca Nacional Mariano Moreno, 2017-2018-2019, Buenos Aires.

Catastro de la Provincia de Córdoba, 2019. Agr. Mónica Parada.

Catastro de la Provincia, seccional Bell Ville, 2018, director Nelson Ludueña.

Cooperativa de Servicios Públicos Sil-Pe, 2018-2019, gerente Juan Carlos Allocco y Sra. Karina Demarchi.

Escuela 9 de julio, 2018-2019, Silvio Pellico, directora Celeste Barbero.

Escuela Martín Guemes, 2018, Silvio Pellico, directora Mariam Olivares.

Escuela Rosa Vera Peñaloza, 2018-2019, Silvio Pellico, directora Alejandra Ruiz.

IDECOR, 2017-2018-2019, Buenos Aires.

IPET 392, 2018, Silvio Pellico, directora Silvana Acevedo.

Junta Intercooperativa de Productores de Leche, 2018-2019, Villa María, presidente Danny Loranzatti.

Municipalidad de Alto Alegre, 2017-2018-2019, secretario Lucas Cepeda.

Municipalidad de Arroyo Algodón, 2019, secretario de gobierno, señor Alejandro Bruera.

Municipalidad de La Playosa, Registro Civil, 2018-2019, encargada Alejandra Verúa.

Municipalidad de Silvio Pellico, 2018-2019, Sres Damián Conrero y Nicolás Conrero.

Referencias personales. Memorias y anécdotas

Agatiello Marcelo, 2019, Silvio Pellico, Córdoba.

Allassia, Juan Carlos, 2018-2019. Resistencia, Chaco.

Allocco Juan Carlos, 2018-2019, Silvio Pellico, Córdoba.

Allocco Leticia, 2017-2018-2019, Silvio Pellico, Córdoba.

Anastasia Ludovico, 2018, Ballesteros, Córdoba.

Barbero Celeste, 2018-2019, Ana Zumarán, Córdoba.

Barbero Celeste, 2019, Villa María, Córdoba

Barrale Dario, 2019, San Antonio de Litín, Córdoba
Besso Daniel, 2017-2018- 2019, Silvio Pellico y Villa María, Córdoba.
Bessone Mario, 2019, Silvio Pellico, Córdoba.
Borgogno Richard, 2018-2019, Silvio Pellico, Córdoba.
Chiappero Alicia, Silvio Pellico, 2017-2018-2019. Silvio Pellico, Córdoba.
Cichy Elda, 2019, Villa Maria, Córdoba.
Cichy Ricardo, 2018-2019, Villa María
Conrero Damian, 2017-2018-2019, Silvio Pellico, Córdoba.
Conrero Diego, 2018-2019, Silvio Pellico, Córdoba
Conrero Emanuel, 2018, Villa Carlos Paz, Córdoba.
Conrero Germán, 2017-2018, Córdoba. Argentina.
Conrero Hugo, 2017-2018-2019, Silvio Pellico, Córdoba.
Conrero Juan Domingo, 2017-2018-2019, Silvio Pellico, Córdoba.
Conrero Juan Marcelo, 2018, Silvio Pellico, Córdoba.
Conrero Mauricio, 2018-2019, Silvio Pellico, Córdoba
Conrero Nelso, 2019, Silvio Pellico, Córdoba.
Conrero Nicolás, 2017-2018-2019, Silvio Pellico, Córdoba.
Conrero Norberto, 2018-2019, Silvio Pellico
Conrero Oscar, 2019, Villa María, Córdoba.
De Marchi Américo, 2019, La Playosa, Córdoba
De Marchi Norma, 2018-2019, Villa María, Córdoba.
Defago José, 2019, Silvio Pellico. Córdoba.
Deganis Elda, 2018-2019, Villa María, Córdoba
Demarchi Karina, 2018-2019, Silvio Pellico, Córdoba.
Demarchi Leopoldo, 2018-2019, Villa Carlos Paz y Silvio Pellico, Córdoba.
Demarchi Mateo, 2019, Silvio Pellico, Córdoba
Demarchi Miguel, 2019 - Villa María, Córdoba.
Demarchi Norberto, 2018-2019, Silvio Pellico, Córdoba
Demarchi Norma, 2018-2019, Villa Carlos Paz, Córdoba.
Demichelis Eder, 2019, Silvio Pellico, Córdoba
Demichelis Luis, 2018-2019, Villa Nueva y Silvio Pellico, Córdoba.
Demichelis Rafael, 2018, Pozo del Molle, Córdoba.

Depetris Romina, 2018-2019, Silvio Pellico, Córdoba.
Depetris Viviana, 2019, Silvio Pellico, Córdoba
Dr. Londero, 2018, Silvio Pellico, Córdoba
Fabro Leonardo, 2019, Villa María, Córdoba
Fantini, Juan, 2019, Silvio Pellico y Villa María, Córdoba.
Fontana Guido, 2019, Buenos Aires
Gambino Etelvina, 2018-2019, Silvio Péllico, Córdoba.
Gigli, Alberto, 2019, Alto Alegre, Córdoba
Granados Nelson, 2019, Villa María, Córdoba.
Granados Néstor, 2018-2019, Villa María, Córdoba
Hinny Elizabeth, 2018-2019, Silvio Pellico y Villa María, Córdoba
Iachella José, 2019, Villa María, Córdoba.
Liste Susana, 2018, Rio Tercero, Córdoba
Lorenzatti Danny, 2018-2019, Villa María, Córdoba.
Manavella de Nicolino Élida, 2018-2019, Silvio Pellico
Manavella Élida, 2018-2019, Silvio Pellico, Córdoba
Margaría David, 2019, Silvio Pellico, Córdoba
Martínez Ana, 2018, Zona Rural, Córdoba
Martinez Nancy, 2018-2019, Ana Zumarán, Córdoba.
Martínez Peria Marcelo, 2019, Villa María
Nicolino Darío, 2018, Silvio Pellico, Córdoba
Nicolino Hernán, 2019, La Playosa, Córdoba.
Nicolino Jorge, 2018-2019, Silvio Pellico, Córdoba.
Nicolino Roberto, 2018-2019, Silvio Pellico
Nieto Nancy Victoria, 2018-2019, Silvio Pellico, Córdoba.
Nieto Victoria, 2019, Silvio Pellico
Oliva Raúl, 2019, Olta, La Rioja
Paschetta Evelyn, 2017-2018-2019, Alto Alegre y Silvio Pellico, Córdoba.
Paschetta Evelyn, 2018-2019, Silvio Pellico y Villa María, Córdoba
Paschetta Marcelo, 2018, Silvio Pellico, Córdoba
Paschetta Miguel Angel, 2017-2018-2019, Villa María, Córdoba.
Paschetta René, 2017-2018-2019, Silvio Pellico, Córdoba.

Paschetta René, 2018, Silvio Pellico
Penesi Domingo, Villa María, 2017
Penesi Fernando, 2018, Silvio Pellico, Córdoba
Peretti Ana, 2018-2019, Ana Zumarán, Córdoba.
Peretti Nancy, 2018, Zona Rural, Córdoba
Peria Marcelo, 2019, Villa María, Córdoba.
Pomba Amelia, 2017-2018-2019, Silvio Pellico y Villa María, Córdoba.
Pomba Lía, 2018-2019, Villa María, Córdoba
Pouchulu Roberto, 2018, Villa María, Córdoba
Quaranta Daniel, 2019, Silvio Pellico, Córdoba
Quiñones Raúl, 2019, Silvio Pellico, Córdoba
Ravarino, Marcelo, 2019-2019, Silvio Pellico, Córdoba
Romano Heraldó, 2018-2019, Silvio Pellico, Córdoba
Romano Pedro, 2019, Silvio Pellico, Córdoba
Romano Valerio, 2018-2019, Silvio Pellico, Córdoba.
Rubiano Alberto, 2018, Silvio Pellico, Córdoba,
Ruiz Alejandra, 2018-2019, Zona rural, Silvio Pellico, Córdoba.
Scattolón María Paula, 2019, Silvio Pellico, Córdoba
Semenzin Raúl, 2019, Silvio Pellico, Córdoba
Serenelli, Elena, 2017, Villa María, Córdoba.
Sigampa Marcelo, 2019, Bs. As. Argentina.
Tavella Fabián, 2018, Villa María, Córdoba.
Tavella Omar, 2018, Alto Alegre, Córdoba
Videla Vanessa, 2018-2019, San Luis, Argentina

Una nota para cerrar

Son muchas las personas que a lo largo de los años que hemos necesitado para la realización de este libro nos han prestado su colaboración, nos han dado información y nos han permitido acceder a documentos y archivos familiares. Todos ellos son mencionados en las Referencias bibliográficas, en la sección *Referencias personales. Memorias y anécdotas*. También nuestro reconocimiento especial a los profesionales que de una forma u otra se han integrado a la preparación de estas páginas:

Evelyn Judith Paschetta

Nacida en la colonia de Silvio Pellico, Provincia de Córdoba, el 20 de enero de 1990.

Hija de Osvaldo y Graciela Albina Benassi. Desde su niñez hasta el comienzo de sus estudios terciarios - universitarios creció y vivió en la zona rural con sus padres y hermanos.

Cursó sus estudios primarios en la escuela Martín de Güemes y los secundarios en los realizó en el IPEM 216 Anexo (orientación Agropecuaria), en Silvio Pellico.

En el año 2009 incursiona en el arte fotográfico tomando sus primeros cursos. Desde entonces se ha ido familiarizando con el manejo de equipos y nuevas tecnologías así como también especializándose en trabajos de edición y post producción de imágenes. En el 2010 comenzó estudios de Psicopedagogía en el Instituto Del Rosario-Profesorado Gabriela Mistral y más tarde obtuvo la Licenciatura en Psicopedagogía en la Universidad Nacional de Villa María en 2014.

Vanessa Videla

Nacida el 18 de junio de 1971 en Alto Alegre, provincia de Córdoba, es licenciada en Psicología por la Universidad Nacional de Córdoba. Docente e investigadora en esa universidad y en la Universidad Nacional de La Rioja, participa en proyectos de investigación sobre temas vinculados con la psicología, educación y antropología.

Actualmente es docente en la facultad de Ciencias Sociales de la Universidad Nacional de Córdoba y en el Instituto de Formación Docente de la provincia de San Luis.

Dr. Juan Carlos Allasia

Nació en Los Barriales, Mendoza, el 31 de mayo de 1941.
Médico Cirujano por la Universidad Nacional de Córdoba (1971), especialista en Medicina Laboral y Médico Especialista en Medicina Legal.

Presbítero José Ignacio Defagó

Nació en Villa María, Córdoba, el 17 de setiembre de 1973.
Ingresó al Seminario San Carlos Borromeo de la ciudad de Rosario a los 20 años. Finalizó su formación en el Seminario Nuestra Señora del Cenáculo de la ciudad de Paraná y a los 28 años fue consagrado sacerdote, el 13 de abril de 2002. Ha ejercido distintos Oficios en la Diócesis de Villa María, entre ellos: Vicario Parroquial en la Parroquia de Justiniano Posse, Administrador Parroquial en la Parroquia de Ordoñez y desde el 12 de febrero de 2006 es Párroco en la Parroquia Santa Rita de Cascia de Villa María y la Capilla San José de Silvio Pellico.

Prof. Raúl Oliva

Nació el 20 de febrero de 1942 en Olta, La Rioja.
Comenzó sus estudios de Bachiller en el colegio nacional Dean Funes de la Ciudad de Córdoba recibiendo de aerofotogrametría en 1965 (Fuerza Aérea Argentina).
En su haber tiene obras en las que ha rescatado la historia y el valor de la gente de su pueblo natal Olta. La mas reconocida es sin lugar a dudas *Mi pequeño gran país* (Historia del departamento General Belgrano), por la que se ha hecho merecedor de importantes reconocimientos por parte de distintos círculos especializados en la materia y del propio gobierno de la provincia de La Rioja.

Equipo fotográfico

Los equipos utilizados para las tomas fotográficas del libro son: Cámara Canon 6D Full Frame- Objetivos 85 mm y 50 mm y los programas que se utilizaron para la restauración y edición de las fotografías son Lightroom Version 5.7.1 y Adobe Photoshop CS6.

Índice

Palabras preliminares de los autores	13
<i>Daniel R. Pomba - Sebastián C. Alonso</i>	
Prefacio	17
<i>Leticia Allocco. Intendente de Silvio Pellico</i>	
Prólogo	19
<i>René Alberto Paschetta. Presidente de la Sociedad Cooperativa Unión Popular</i>	
Parte I. Colonia Silvio Pellico: sus raíces, su historia	21
Descripción general	23
El ejido rural municipal	23
El ejido municipal	25
Censos (años 2008 y 2010)	26
Escudo de Silvio Pellico	26
Bandera oficial	26
Mapa topográfico	27
Mapa de suelos	27
Mapa de parcelas	28
Características de la zona	29
Hidrografía	29
Los arroyos	30
Clima	32
Flora	32
Fauna	32
Rutas y caminos	32
Agricultura	33

Origen e historia	33
Los antiguos dueños de la tierra	33
Primer reconocimiento territorial	34
La Merced del Totoralejos	34
La Merced de los Moyano	35
La Merced de Las Mojarras se divide	35
Mensura y venta de terrenos en la zona	36
Causa de la inmigración a la Argentina	37
La inmigración italiana en Argentina	38
Integración de los inmigrantes	39
La Pampa cambió de dueño	40
Las colonias en Córdoba	41
La colonización mixta	42
Mapas de época	50

Parte II. Silvio Pellico un poco de historia 61

Un poco de historia	63
Datos de la zona, principios de 1900	94
Las plagas en la Colonia	96
La cuestión del ferrocarril	99
El progreso de la Colonia y el surgimiento del pueblo Silvio Pellico	101
Los primeros habitantes del pueblo	101
La antigua Plaza	102
El correo	103
La Comisión Pro Camino	104
El transporte	108
Paraje Santa Rosa	108
La Ruta Provincial nº2	110
Vida religiosa	111
El cementerio	120
Personajes que fueron parte de la historia de la Colonia Silvio Pellico	121
Creación de la Municipalidad	133
Casa de la Cultura	149

Registro Civil	151
Juzgado de Paz	152
Autoridades policiales	152
Patrulla rural	153
Club Deportivo y Biblioteca Silvio Pellico	155
La salud	157
La educación	158
Fotos aéreas de Silvio Pellico	172
Fotos satelitales de Silvio Pellico	175
<i>Parte III. Actividad comercial en la Colonia Silvio Pellico</i>	179
Actividad comercial en Silvio Pellico	181
Sociedad Cooperativa Unión Popular Ltda.	181
La juventud agraria	196
Sucursal de Alto Alegre	199
Sucursal de La Playosa	200
Cooperativa de Electricidad y Servicios Públicos SIL-PE Ltda.	201
Reseña histórica	201
Energía eléctrica	202
Servicio telefónico	204
Televisión por cable	204
Agua potable	204
Internet	205
Breve historia de la actividad lechera en Argentina	206
Efectos de la gran crisis de 1929	209
<i>Escuela Superior Integral de Lechería-ESIL</i>	212
Fábricas lácteas	212
Cooperativa de Tamberos La Primera de Silvio Pellico	213
Fábrica láctea Pedro Bautista SRL de Valerio Romano	214
Cooperativa de Tamberos La Internacional Ltda.	215
Cooperativa de producción y consumo Santa Lucía Ltda.	216
Fábrica láctea QUE VI MAR o Indiana I	217
Fábrica láctea QUE VI MAR II o Indiana II	218

Fábrica Fontana o Santa Ana	219
Fábrica láctea San Blas	219
Fábrica láctea Quaranta	220
Apicultura	221
Veterinario	222
Banco de la Provincia de Córdoba	224
<i>Anexos</i>	227
Anexo 1	229
Consortio Caminero nº 2	229
Anexo 2	230
Sacerdotes que evangelizaron en la Colonia Silvio Pellico	230
Anexo 3	231
Municipalidad de la Colonia Silvio Pellico	231
Anexo 4	232
Destacamento Policial de la Colonia Silvio Pellico	232
Anexo 5	234
Club Deportivo	234
Anexo 6	236
Personal de Salud en la Colonia Silvio Pellico	236
Anexo 7	238
Educación	238
Escuela Martín Güemes *	238
Docentes del IPET 392	240
Escuela Vera Peñaloza	242
Escuela Esteban Echeverría de Los Troncos	249
Escuela 9 de Julio	252
Anexo 8	256
Datos y Anuarios comerciales (años 1900 a 2018)	256
Anexo 9	305
Cooperativa Unión Popular Ltda.	305
Cooperativa de Electricidad y Servicios Públicos SIL-PE Ltda.	349

Anexo 10	352
Movimientos de la estación FF.CC. de Alto Alegre y exportaciones lácteas desde Argentina hacia el mundo	352
Anexo 11	357
Nuestros ancestros	357
Anexo genealógico	361
Familias	363
Conrero	365
Demarchi	440
Demarchi Conrero	505
Ravarino	531
Nicolino	542
Pomba	569
Romano	589
Besso	600
Caffaro	608
Chiapero	615
Paschetta	623
Margaría	638
Allocco	650
Referencias bibliográficas	672
<i>Una nota para cerrar</i>	665

Esta obra fue impresa en los talleres
de Imprenta Ya ubicada en:
Alferez Hipólito Bouchard 4381,
Munro, Provincia de Buenos Aires.

De esta primera edición se imprimieron
100 ejemplares.

Las fuentes tipográficas utilizadas fueron:
Sole Serif y Formata



ABRAPALABRA
EDITORIAL