

# CORDOBA: Distribución de la tierra



Pág. 6 y 7



**Alimentación:**  
**Situación mundial**

Pág. 10 y 11

## MENDOZA:

Pág. 3

# Reivindicación de los productores

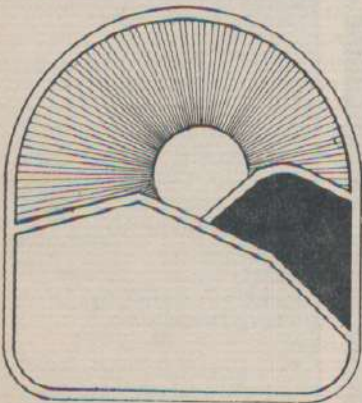

# campo nuevo



AÑO 3 — NUMERO 24 —

**POR LA UNIDAD DEL CAMPESINADO  
EN DEFENSA DE SUS ORGANIZACIONES E INTERESES  
PARA LOGRAR LA PATRIA GRANDE Y PROSPERA**

JUNIO DE 1984 — \$a.15.-

# Manuel Belgrano y la Tenencia de la Tierra

Los recientes aniversarios de la Revolución de Mayo y de la creación de la Bandera Argentina, nos lleva a recordar la figura de Manuel Belgrano.

Más allá de las anécdotas que conforman los textos oficiales de Historia Argentina, redactada en función de intereses liberales europizantes, creemos oportuno reivindicar hoy, un aspecto del pensamiento político de un prócer, que como otros, identificaron con extraordinaria visión de futuro, problemas de permanente actualidad.

Extraemos para ello un párrafo, de un artículo que Manuel Belgrano publica en el "CORREO DEL COMERCIO", del 23 de junio de 1810.

"... Pero es tiempo ya de que manifiestemos nuestro concepto diciendo que todos esos males son causas de la principal, cual es la falta de propiedad de los terrenos que ocupan los labradores; este es el gran mal de donde provienen todas las infelicidades y miserias, y que sea la clase más desdichada de estas provincias, debiendo ser la primera y más principal que formase la riqueza real del estado, riquezas constantes, que el hombre no puede destruir...".

Los casi 175 años transcurridos desde aquel mensaje, además de no restarle actualidad, le dan al tema más vigencia que nunca.

Si negar las conquistas logradas a través de los cortos y discontinuos períodos gubernamentales democráticos en temas colonización de tierras fiscales, el país se sigue debiendo una Política Agraria Integral.

La misma deberá contemplar el mejor aprovechamiento del recurso escaso Tierra de Labranza, para incrementar la producción agrícola en cantidad, calidad y rendimientos unitarios, como fuente de alimentación del pueblo; abastecimiento a las agroindustrias y generación de recursos genuinos para el Estado, por colocación de excedentes agrícolas en el mercado internacional.

Esa política se concretará con el mejoramiento de la rentabilidad de la actividad agraria, por vías de la tecnificación rural, sobre la base de una adecuada redistribución de las tierras a las que deberán acceder los verdaderos productores, con la posibilidad cierta de mejorar su calidad de vida.

Sabemos que la mera solución de los problemas de tenencia de la tierra, no permitirán de por sí, superar la situación de

subdesarrollo y estancamiento en que se debate el sector agropecuario argentino y por consecuencia la economía nacional; pero tampoco ignoramos que en base a un régimen adecuado de tenencia dentro de un contexto de Política Agraria Integral como parte de un programa de desarrollo global, el país encontrará las soluciones auténticas y definitivas para el progreso de la Nación y la felicidad de su pueblo.

Pueblo, con cuyo esfuerzo, se ha reconquistado una democracia, que superará el marco de lo retórico, a la hora de afrontar los problemas de fondo, con la necesaria sinceridad, responsabilidad y valentía, como lo supieron hacer los creadores de nuestra nacionalidad.

En las últimas campañas pre electorales, muchos partidos políticos —principalmente los mayoritarios— prometieron encarar soluciones de fondo como la que comentamos, y que a la hora de gobernar han caído en el olvido.

El mejor homenaje a nuestros próceres, será entonces, implementar las políticas que permitan superar un sistema económico social obsoleto, que como en el problema agrario, desde 1810, señala Manuel Belgrano con meridiana claridad.

OSCAR M. BRACERAS

## Contra la oligarquía y el imperialismo

Convocada por el Movimiento de Juventudes Políticas (MOJUPO) se llevó a cabo el 22 de junio en todo el país la "Marcha contra la dependencia".

Más de 100.000 personas, en su mayoría jóvenes, participaron de la convocatoria hecha por las juventudes de diez partidos políticos en Buenos Aires; unas 4.000 en Córdoba y miles de jóvenes en las distintas provincias unieron el reclamo "contra la dependencia, la oligarquía, el imperialismo, la patria financiera y las presiones del Fondo Monetario Internacional".

El acto contó con la participación de varios Senadores y Diputados nacionales y provinciales, contando con la adhesión de la CGT, la Federación Universitaria Argentina y numerosas instituciones de los distintos sectores nacionales.

Frente al Congreso de la Nación se realizó el acto de culminación de la marcha, dando lectura a un documento elaborado en conjunto por todas las juventudes. Señala el mismo que "la deuda externa debe ser pagada sólo en su parte legítima y ello deben hacerlo la patria financiera, la oligarquía y las multinacionales".

Más adelante señala que "nuestra generación, sin miedo al futuro, ha asumido el compromiso de no caer en la trampa de la desunión y el enfrentamiento".

Al hacer un análisis del momento que vive el país dice que "subsiste en nuestra patria la base material de la irrupción al estado

de derecho; la dependencia, personificada por el imperialismo, la oligarquía y la patria financiera".

Denuncia que "ellos son los que atentan contra las instituciones democráticas, ellos son los que producen las estampidas de precios, el desabastecimiento y quienes aconsejan desoír los reclamos de justicia social: ellos son los mismos que reprimieron al pueblo, hicieron desaparecer a miles

de argentinos tratando así de instaurar un sistema estable de dominación; y quienes hoy intentan levantar la cabeza haciendo la apología del golpe y el terrorismo de estado".

Finaliza el documento señalando: Apoyamos y apoyaremos todas las medidas que tiendan a garantizar una Argentina en libertad, soberana y plena de justicia social, una Argentina en democra-

cia para la liberación contra la dependencia. Los argentinos sabemos que no hay presente sin futuro de realización, al margen de la lucha y el compromiso social.



Unos cien mil jóvenes manifestaron contra el imperialismo y la oligarquía y repudiaron todo tipo de acuerdo con el Fondo Monetario Internacional



AÑO 3 — NUMERO 24  
CORDOBA — MAYO DE 1984

DIRECTOR  
Renato A. Rocchietti

SECRETARIO DE REDACCION  
Celestino R. Brollo

REDACTOR  
Gerardo Otto

COLABORARON  
EN ESTE NUMERO  
Oscar Braceras  
Raúl O. Farré  
Rodolfo Burkart  
Ricardo Espeja

Es una publicación de "CAMPO NUEVO" Asociación Civil. Registro de la Propiedad Intelectual en trámite. Redacción y Administración: La Rioja 805, 5000 Córdoba.

# Las multinacionales yanquis en el camino de seducir a la joven democracia.

Los medios informativos del país nos sorprendieron el día 31/5/84 con la noticia que el gobernador de la Provincia de Mendoza, Dr. Felipe Santiago Llover, junto a un grupo de funcionarios, había mantenido una reunión con el embajador norteamericano Frank Ortiz y representantes de unas 50 empresas multinacionales, entre las cuales figuran la Westinghouse, General Electric, Occidental Petroleum, ITT, Standart Electric, Texas Instruments, Internacional Express, RCA, IBM y otras; contando además con la presencia de representantes de núcleos financieros norteamericanos, como lo son el Citicorp, Citibank, Chase Manhattan Bank, Bank of Boston, y empresas subsidiarias de capitales estadounidenses como Quitral, Amoco, Ducilo y otras.

No ponemos en duda la honorabilidad y la preocupación del gobierno de la provincia en la búsqueda de capitales para desarrollar un programa capaz de transformar nuestra economía, diversificando la explotación de nuestras riquezas naturales, sacándola del monocultivo y forjar un nuevo perfil agro industrial y minero que nos proyecte como un verdadero polo de desarrollo del Oeste Argentino. Pero sí nos alarma la honorabilidad y las intenciones de los interlocutores de este encuentro, alarma que también debe haber causado preocupación en los diversos sectores de la sociedad mendocina, puesto que es de público conocimiento que el citado embajador, junto a los empresarios y banqueros no son otros que los mismos representantes de los intereses imperialistas, quienes junto a sus personeros en nuestro país (Alejandró, Martínez de Hoz, González del Solar y las camarillas militares, por señalar los más visibles), destruyeron nuestra economía, despojando a la clase trabajadora de más de 70.000 millones de dólares en concepto de salarios; arruinaron el desarrollo del agro argentino, postraron las economías regionales, destruyeron nuestra industria, amordazaron la democracia, asesinaron, torturaron e hicieron desaparecer a miles de argentinos, son los responsables máximos de la deuda externa de 45 mil millones de dólares, hecho reconocido y denunciado por el propio presidente Dr. Alfonsín, durante la campaña electoral y a la cual debemos hacer frente el Gobierno y el pueblo argentinos, deuda, por otra parte, cuyos intereses usurarios superan el saldo de la balanza comercial del país y que para renegociar su pago exigen el gobierno argentino compromisos que representan un verdadero vasallaje de la soberanía nacional.

## Conecciones

Algunas de las empresas citadas están vinculadas a la Coney Argentina S.A., empresa imperialista norteamericana poseedora de 2.000.000 de hectáreas en el sur de nuestra provincia, en zonas de frontera; violando de esta forma normas de seguridad del Estado Argentino al amparo de sucesivos gobiernos de facto surgidos de golpes militares, como lo describe en forma



Renato A. Rocchiatti

brillante el ex diputado por el radicalismo Nabocodonosor Santoni, miembro de la comisión investigadora designada por la Honorable Cámara de Diputados de la Nación, en el año 1958 a efectos de investigar dicho negociado, según lo expresado en su libro de reciente edición titulado "Disfraces del Colonialismo".

En esto es oportuno tomar debida nota de las propias palabras del embajador Frank Ortiz, cuando manifiesta que el gobierno norteamericano no tiene un plan concreto para auxiliar al gobierno argentino ante la crítica situación que afronta en el sector externo, lo que significa el aval a los banqueros para que sigan apretando el lazo que estrangula a nuestra economía hasta poner de rodillas a nuestro gobierno para que ceda a sus imposiciones.

## Responsabilidad

Más adelante el embajador manifiesta el interés de averiguar si existen condiciones de seguridad para la inversión y radicación de capitales en la industria de la provincia; lo que representa dudar de nuestra responsabilidad por parte de un embajador extranjero, ocasionando una grave falta de respeto que no debemos tolerar. Pero, respondiendo a la inquietud del señor Ortiz, queremos preguntarte que garantías otorgaron las multinacionales a la estabilidad de los gobiernos democráticos, que no respondieron a sus mezquinos intereses particulares o a las imposiciones políticas del gobierno de los EE.UU. ¿Acaso la historia de nuestro continente no está signada por el derrocamiento de estos gobiernos democráticos, intervenciones militares directas en Guatemala en 1948, la República Dominicana en 1960, Cuba 1962, Nicaragua en la actualidad o la activa participación de la ITT en el derrocamiento y asesinato en 1973 del representante de la Unidad Popular en Chile, Salvador Allende, hecho públicamente reconocido por ex funcionarios de la CIA? También es oportuno recordarle al señor embajador y a nuestro gobierno, que a raíz del respaldo militar, político y económico otorgado por su gobierno a Inglaterra en la Guerra de las Malvinas, se determinó nues-

tra derrota, la muerte de cientos de nuestros jóvenes soldados y la consolidación de una base de la OTAN en nuestro suelo patrio. Estos son algunos antecedentes del voluminoso currículum que acompaña a los interlocutores de nuestro gobernador y sus colaboradores.

Es por ello que, sin desconocer la necesidad del aporte de capitales para un pronto y eficiente desarrollo industrial, tanto nacional como provincial, es necesario que la opinión pública tenga una correcta información sobre la calidad y las intenciones de los inversores y, sobre todo que los gobernantes en salvaguarda de su propio prestigio, del régimen democrático y de los superiores intereses de la Nación, antes de asumir compromisos que puedan en un futuro próximo poner riesgos para nuestro destino como Nación Soberana, deben interesar a otros gobiernos y empresas pertenecientes a otros países poseedores de recursos y tecnología de mejor o igual calidad que las empresas norteamericanas.

Las propuestas recibidas deberían ser sometidas a la iniciativa y consideración del Parlamento y todas las organizaciones representativas de la vida nacional, de no hacerse así, se puede cometer el grave error de introducir al lobo en el corral de las ovejas.

## Participación

Argentina y América toda se aprestan a sacudir el yugo de la dependencia, responsable directa del atraso y miseria secular que nos rodea; la ingenuidad política y las concesiones ante los poderosos no es el camino adecuado para lograr tan altos objetivos. Sólo los gobernantes que sean intérpretes de la realidad de esta coyuntura histórica y del sentir de su pueblo, brindándole la posibilidad de participar en la toma de decisiones, pueden reunir la necesaria fortaleza para negociar en un pie de igualdad con cualquier inversor del mundo.

Casi a diez años de dictadura militar, durante la cual el pueblo fue marginado de su protagonismo, fueron los principales causantes de tantas desgracias, cuyos responsables hoy son enjuiciados por tribunales, por el pueblo argentino y la conciencia sana del mundo; no permitamos que nuestros enemigos traten de seducirnos para frustrar la posibilidad de cien años de democracia sobre la cual queremos forjar nuestra grandeza como país independiente.

Renato A. Rocchiatti





Los representantes de los distintos partidos políticos en momentos de firmar el Acta de Coincidencias Políticas.

# Acuerdos y Desacuerdos

## Deuda Externa

Actitudes como la de Bolivia, cuyo gobierno decidió suspender los pagos de su deuda externa hasta poder salir de la crisis económica que atraviesa, como así también la de la República Dominicana de suspender las negociaciones con el FMI acerca de su deuda, a raíz de las bochornosas condiciones que les imponen (después que se produjeron violentas expresiones populares de repudio), muestran que el problema de la deuda está tomando dimensión regional a lo largo y a lo ancho de América Latina.

Hacer un frente común con otros países permitirá tener más peso frente a los acreedores para conseguir condiciones de pago adecuadas a la decisión soberana de cada país. El frente debe servir para sacarse la soga del cuello y no para ayudarse a pagar como muchos pretenden.

El caso de la deuda argentina, con motivo de la interpelación hecha en el Parlamento al ministro de Economía, ha quedado a las claras lo ilegítimo que es, pues el doctor Grinspun, afirmó que durante los años de la dictadura militar figuraron del país 30.000 millones de dólares (la deuda externa es del orden de los 43.600 millones de dólares), dinero que no se invirtió en el aparato productivo del país, pero que igualmente ahora quieren cobrar por los créditos que fueron tomados por los del proceso por ese valor.

Es plata que entró al país, pero que ahora está en el extranjero en la cuenta bancaria de algunos pocos, que nos robaron con la especulación.

Así y todo, el gobierno ya ha enviado al FMI la famosa "Carta intención", donde aclara la política económica a aplicar en nuestro país, para que ahora el FMI diga si está de acuerdo o no, según las posibilidades que vean de poder cobrar las deudas. Si bien, hasta el momento de escribir estas líneas, no ha habido una contestación oficial del FMI sobre el asunto, curiosamente los EE. UU. (principal miembro) ha quitado el aval a un crédito que fue con-

cedido al país en marzo pasado. Una evidente medida de presión para que se deje de lado todo intento de defender su soberanía, y se acepte lisa y llanamente la política recesiva que quieren imponer.

## Acuerdos

El pasado 7 de junio, como finalización a la primera ronda del diálogo entre el gobierno y los partidos políticos, fue firmado el "Acta de Coincidencia Política", por 15 partidos (cuatro no firmaron) en donde se establecen acuerdos generales sobre distintas cuestiones de los problemas nacionales.

Pero si el Acta firmada buscaba crear la unidad de acción de los partidos firmantes con el objetivo de lograr la unidad nacional, a poco de andar y con motivo de la "Carta intención" enviada al FMI, se suscitaban serias discrepancias por parte de dirigentes de algunos de los principales partidos del acuerdo firmado, el Justicialista y el Movimiento de Integración y Desarrollo. A las claras se ve que el acuerdo logrado le falta una interpretación igual o parecida entre los firmantes.

## Desacuerdos

Quienes no logran llegar a acuerdos estables son los trabajadores y los empresarios con la política económica del gobierno.

En el mes de Mayo la inflación fue del 17,1%, el aumento de los combustibles del 29% (gasoil algo más del 26%).

Con motivo del deterioro que está inflación trae al salario real de los trabajadores, en todo el país se suceden continuamente reclamos salariales. No hay argentino que directa o indirectamente haya estado ajeno a las medidas de fuerza emprendidas por distintos gremios: ferroviarios, mineros, petroleros, empleados del correo, etc.

El gobierno dio un 14% de aumento, lo que fue calificado por la CGT como una burla a los trabajadores. Ahora la CGT ha decidido establecer un plan de lucha en todo el país para dar fuerza a sus reclamos de una mayor recomposición salarial.

## Parlamento y PAN

Las investigaciones sobre la actuación en diversos campos de detención ilegal del tristemente célebre "Proceso de Reorganización Nacional", sigue arrojando datos sobre la inmoralidad que reinó en los militares y funcionarios públicos de esa época y de las atrocidades cometidas contra la dignidad humana.

La Fiscalía Nacional de Investigaciones Administrativas, entre otros varios ilícitos que descubrió sobre la gestión ministerial de Martínez de Hoz, por ejemplo comprobó la existencia de 427 operaciones financieras ilegales en YPF.

Y como para que no perdamos el asombro y el repudio a todos los atropellos cometidos por la dictadura militar, en todo el país se siguen presentando pruebas concretas sobre la existencia de centros de detención ilegales (campos de tortura y asesinato). Además se van demostrando varias conexiones entre grupos de represores miembros de los servicios de inteligencia del estado con el tráfico de drogas y secuestros extorsivos a empresarios.

Pero no están quietas las manos de la dictadura. Entre los varios hechos que demuestran su vigencia, destacamos el fallido atentado al avión a bordo del cual regresó Isabel Perón a España, los atentados cometidos por patota de fanáticos ultraderechistas contra espectadores y teatros donde se presentan obras de contenido polémico y las declaraciones del vicealmirante retirado Mayorga (defensor del contraalmirante Chamorro, uno de los militares acusados de innumerables violaciones a los derechos humanos), quien hizo un elogio de los militares golpistas y agravió a organismos y personalidades democráticas, que por tal motivo fue sancionado con cinco días de arresto por la Cámara de Diputados.

## Herencias de la dictadura

En las Cámaras del Congreso de la Nación se han tratado y resuelto leyes que cubren las expectativas y reclamos de

El país y el gobierno enfrentan en el corto plazo la definición de varios problemas que están en el debate nacional desde la asunción del gobierno electo, hace seis meses.

Sin duda que el tema dominante es el pago de la deuda externa, porque de acuerdo a la actitud que se tome, sus consecuencias influirán negativa o positivamente en la solución de los otros problemas económicos internos. Es decir, si se paga la deuda tal cual quieren los del FMI, no habrá plata para reactivar el país y encima nos sacarán más del bolsillo. De lo contrario, antes que nada, se pone a producir nuestro potencial, mientras se busca la forma de pagar la deuda legítima de acuerdo a las posibilidades.

En ese panorama el gobierno encaró la búsqueda de un acuerdo con los políticos, entre cuyos fines, seguramente, pretende respaldar, con la imagen de la unidad nacional, los importantes pasos que ha comenzado a dar en relación a los bancos acreedores. El acuerdo político se logró.

Como imagen opuesta al acuerdo, se presenta la enorme cantidad de desacuerdos que produce la política económica oficial en los distintos sectores de la Nación. Sin duda que la coincidencia política lograda en la superestructura deberá continuarse en un acuerdo entre los sectores que dan impulso económico al país, lo cual se tendrá que hacer sobre la base de la reactivación productiva con justicia social para que el acuerdo tenga pie firme y duración. Con esa base, tanto trabajadores, empresarios y productores nacionales tendrán un motivo de confianza para aceptar un acuerdo.

importantes sectores sociales.

Así debemos destacar que ha sido sancionada la ley que da satisfacción a la largamente reclamada justicia que pedían los dueños de viviendas y lotes indexados.

También están en tratamiento leyes que reducirán penas impuestas a los presos políticos y seguramente, se estudiará la forma de hacer extensibles estos beneficios a los presos por delitos comunes, quienes en forma violenta lo están reclamando en diversos motines carcelarios que se vienen sucediendo.

El gobierno ha enviado a la Legislatura un nuevo proyecto sobre elecciones en los gremios para su estudio y aprobación, proyecto que resultó de las negociaciones con la conducción de la CGT, después del fracaso del anterior proyecto previendo la normalización en el término de tres meses.

Un proyecto que ya recibió media sanción del Parlamento es el referido a la Defensa del Orden Constitucional, donde se establecen una serie de penas para los militares que se alocen en golpe de estado contra las instituciones democráticas, penas que también caerán sobre los civiles que acepten alguna función pública durante los gobiernos de facto.

Por último destacamos la puesta en marcha del Plan Alimentario Nacional (PAN). A pesar de las grandes deficiencias en su aplicación, no deja de traer alivio a miles de familias que sufren las consecuencias de la pobreza por falta de trabajo y están desprotegidos socialmente.

Transcurridos ya los primeros seis meses de gobierno debemos decir que las medidas tomadas hasta el momento sólo son la respuesta a los problemas que se van suscitando (parches), como también las negociaciones sobre la deuda se hacen sobre la base de las cláusulas establecidas por los acreedores; tratando de sacar algunas ventajas. Esto pone en duda la existencia de un proyecto a aplicar para salir de la crisis en que estamos envueltos.

# Piden Mejores Precios para el Vino

**Mendoza**

La Cámara de Comercio, Industria y Agricultura de San Rafael, ha dirigido una nota en el mes de junio al gobernador de la provincia de Mendoza, Felipe S. Llaver, reclamando la liberación del precio del vino por parte de la Secretaría de Comercio de la Nación.

El pedido fue acompañado por un cálculo de costos (que publicamos en recuadro adjunto), sobre 10 hectáreas de producción vitícola al 30 de abril del corriente año. El mismo arroja un costo de \$a 8,50 para el litro de vino criollo y \$a 12,50 para el litro de blanco escurrido.

Cabe aclarar que el costo calculado anteriormente no incluye los gastos por impuestos a los ingresos brutos, impuestos a los capitales, amortizaciones de las distintas inversiones, intereses de las mismas que se efectúan en los cuatro años de la viña "en asiento", gastos financieros, mermas de producción por accidentes cli-

máticos y sanitarios; se ha tomado una producción por hectárea que supera el promedio provincial y no se ha fijado ganancia para el productor.

En la nota de reclamo, señala la Cámara que "la Secretaría de Comercio deberá entender la justicia del reajuste del precio del vino, ya que ha fijado a principios de mayo un valor de \$a 7 para el blanco escurrido, contra un costo del mismo de \$a 12,50, máxime teniendo en cuenta que en estos últimos treinta días dicho costo ha sufrido un incremento superior al 25 por ciento. A esto habrá que agregar el porcentaje de rentabilidad a que el productor tiene un derecho innegable".

Por último sostiene que "como es de su conocimiento, de este valor depende no sólo la supervivencia del productor, sino y, en gran parte también la economía de la provincia y los ingresos del Estado".

## Críticas al Gobernador

En los primeros días de junio la Sociedad Rural de San Rafael, dio a conocer una declaración pública con la firma de su presidente y secretario, Carlos O. Rodríguez y Vicente Emilio Russo, respectivamente, ante la decisión del gobernador de Mendoza, Felipe S. Llaver, de excluir el diálogo y comunicación con el gobierno.

La entidad formuló severas críticas a la política económica para el sector, puntualizando los bajos precios que reciben por los frutos de su trabajo y la falta de representatividad del sur de Mendoza en el gobierno provincial.

En la declaración sostiene que: "nos extraña sobremanera declaraciones efectuadas por el señor gobernador de la provincia, gobernador de la democracia que ayudamos a conseguir a través de enfrentamientos, riesgos personales, corte de rutas, marcha sobre la capital de la provincia durante el proceso militar. Mientras que en el período preelectoral las propuestas económicas de solución a los problemas coincidentes con los que hoy hacemos, eran suscriptas por todos los sectores políticos y éramos considerados los interlocutores válidos de los intereses del sector productivo. Hoy se nos pretende excluir del diálogo y comunicación con el gobierno por aspectos formales y, en el mejor de los casos, de críticas que pueden ser relativizadas".

### ¿Retractarnos de qué?"

Bajo este título la Sociedad Rural de San Rafael señala a continuación:

"Retractarnos de nuestro insistente pedido de no marginación del departamento de San Rafael en el contexto provincial, que el señor gobernador se encarga día a día de acentuar.

"Retractarnos de que no existe rentabilidad para el productor vitivinícola, cuando a modo de ejemplo podemos decir que hace diez años atrás se vendían en San Rafael más de 400 tractores nuevos por año; siendo necesario vender aproximadamente 35.000 litros de vino para adquirir una unidad cero kilómetro; hoy se necesitan 200.000 litros de vino y a la fecha en lo que va del año, no se ha vendido un solo tractor.

"Retractarnos de que no aceptamos amenazas al productor de que se eliminará el prorrato porque hay desabastecimiento. Le preguntamos al señor gobernador si emplea los mismos métodos a través de los entes de que dispone para con el sector comercial y con el industrial, que luego de haber liquidado sin haber pagado totalmente el durazno a un precio que en promedio no fue superior a tres pesos, mientras la lata se está facturando en este momento en valores que superan los \$a 45. Al final el documento señala:

"Señor gobernador, entendemos que usted se equivoca una y otra vez por su posición de puertas cerradas para nuestra entidad y su criterio dista mucho del adoptado por el excelentísimo señor presidente de la Nación, quien realiza denodados esfuerzos para lograr el reencuentro de los argentinos en pos de la unidad nacional".

### CALCULO DE COSTOS AL 30/4/84

10 has x 100 qq por ha = 1.000 qq menos  
180 qq (18% contrat.) = 820 qq

<b>Impuestos:</b>		
Inmobiliario de ac. la cta. 84 x 3	1.500	
Irrigación de ac. la cta. 84 x 4	10.000	11.500
(no se calculan ingresos brutos ni capitales)		
<b>Contratación:</b>		33.290
cuota participación \$a. 3.329 x 10 meses valor febrero más incremento marzo y abril		
<b>Funguicidas:</b>		
1 cura con Dithane		
1,2 kg por ha. 12 kg a \$a 195	2.340	
2 curas con oxiclor y azufre moj. coloidal 4 kg x ha c/u		
80 hg oxicloruro micronizado a \$a 153	12.240	
80 kg azufre coloidal a \$ 114	9.120	23.700
<b>Tractor:</b>		
1 aradura 24 hs. x 4: 96 hs.		
pulverizac. 24 hs. x 3: 72 hs.		
rastrer 24 hs x 4: 96 hs.		
desorillar 50 hs x 2: 100 hs.		
		354 hs a \$a 350 x hora
		123.900

<b>Movilidad:</b>		
40 l nafta x 52 semcna		
2.080 l a \$a 20.30	42.224	
Seguro c/terceros autos	3.102	
Patente	2.000	
Lavado y engrase: 6 x \$a 210	1.260	
Cambios aceite: 3 x \$a 200	600	
Repuestos y reparaciones: \$a 300 por mes	3.600	52.786

<b>Reparación edificios:</b>		
100 ladrillos a \$a 4,80	480	
2 bolsas cal a \$a 70	140	
2 bolsas cemento a \$a 130	260	
2 jornales albañil a \$a 500	1.000	1.880

<b>Herramientas menores y reparaciones</b>		
1 tijera podar	1.480	
1 pala p/corazón	735	
1 anchada 3 1/2 lb. con cabo	653	
5 tornillos rojo y 5 p/arado	649	
1 disco 22" p/rastra	1.100	
1 reja arado	962	
20 afiladas rejas a \$a 25	500	
Servicio mantenim. pulverizad.	6.000	12.079

<b>Otros gastos</b>		
Totora: 60 atados a \$a 4	240	
Reposición madera: 50 mdrig. a \$a 25	1.250	
20 cabec. a \$a 50	1.000	
Alambre: 1 rollo N° 13	1.500	
2.000 mugrones o replantes a \$a 10	20.000	23.990
		41.000
		4.592

<b>Cosecha y acarreo:</b>		
\$a 50 x 820 qq		
Aportes a cosecha: \$a 5,60 x 820 qq		
<b>Productor:</b>		
Sal. vit. min. x 12 meses \$ 5.030	5.030	
389.077 divid. por 820 qq. \$a 474,60 x qq.		

Relación uva/vino: (129/100)	23%	
Elaboración más IVA	12,6%	
Destilería	6%	
Merms	3%	
	44,6%	
queda de vino el	55,4%	de la uva
	100%	

55,4% de 820 qq: 45.428 l		
\$a 389.077 divid. 45.428 l: \$a 8,56 el l.		
Forma de pago: contado y 3 cuotas		
\$a 8,56 divid. 4:	2,14 cont.	2,14
	2,14 x 1,16	2,46
	2,14 x 1,50	2,78
	2,14 x 1,45	3,10
	costo	10,46

<b>Nota: No se ha incluido en este cálculo de costos:</b>	
Impuesto a los ingresos brutos	
Impuesto a los capitales	
Amortizaciones de las distintas inversiones.	
Intereses de las inversiones que se efectúan en los cuatro años de la viña "en asiento".	
Gastos financieros.	
Merms de producción por accidentes climáticos y sanitarios.	

**Precios del V Operativo de Compra de Giol**  
Publicado en los diarios de Mendoza el 12/5/84.

TIPO DE VINO	PRECIO POR LITROS
Blanco de Blancas	\$a. 8,50 más IVA
Blanco aromático	\$a. 8,50 más IVA
Blanco especial	\$a. 8,50 más IVA
Blanco escurrido	\$a. 7,00 más IVA
Tinto especial	\$a. 8,00 más IVA
Tinto de corte	\$a. 7,00 más IVA
Tinto de medio corte	\$a. 5,00 más IVA
Criollo	\$a. 4,00 más IVA
Mosto sulfitado	\$a. 3,50 más IVA

CONDICIONES DE PAGO: En todos los casos la forma de pago será de contado y tres cuotas.

# CORDOBA: Tierra y Producción

- La superficie total de la provincia es de 16.876.600 Hectáreas
- El total censado en 1969 fue de 14.253.082 Has.
- En total existían 57.801 explotaciones agropecuarias en 1969.
- 55.779 explotaciones eran inferiores a las 1.000 hectáreas (96,5%) y ocupaban 8.648.621 hectáreas (el 60,7% de la tierra).
- 2.022 explotaciones de más de 1.000 hectáreas (3,5%), ocupaban 5.601.461 Has. (39,3% de tierras).
- En 1981 existían alrededor de 8.300.000 cabezas de ganado vacuno, el 16% del país.
- La provincia cuenta con alrededor de 14.000 tambos con una producción anual de 1.400 millones de litros, el 27% de la producción nacional.
- La superficie destinada a tambo es de dos millones de hectáreas, con 700.000 vacas y 240.000 vaquillonas.
- Las tierras fiscales son el 0,4% del total.
- En la década 70/71 — 80/81 la provincia participó con el 17% de la producción agrícola del país.
- El 73% de los trabajadores del campo son productores que trabajan con su familia, mientras que el 27% restante de las tareas es realizado por asalariados (peones).

## Región I

Comprende los Departamentos Río Cuarto, Juárez Celman, Río Sáenz Peña y Gral. Roca.

La extensión supera las 4.600.000 hectáreas; es de clima húmedo con subzonas inundables. La actividad principal es la ganadera, de cría, y los ovinos, sobre pasturas naturales y artificiales.

La explotación es de tipo mixta con predominio de la ganadería. La agricultura para cosecha comprende la producción de maíz, girasol, sorgo y trigo. En forrajeras se destacan el centeno y la avena.

Existe una cuenca lechera que se encuentra en desarrollo y tiene su centro en Río Cuarto.

El trabajo es realizado en un

66% por los no asalariados (familia del productor) y el 34% por asalariados (peones).

## Región II

Comprende los Departamentos de Marcos Juárez, Unión, General San Martín, San Justo, Río Primero, Río Segundo y Tercero Arriba.

Su extensión es de unos 5.300.000 hectáreas. El clima es húmedo o subhúmedo. Se realizan actividades de explotación mixta con predominio de la agricultura; se destaca la producción de maíz en algunas subregiones y otros cultivos como trigo, alpiste, maíz, soja, sorgo y centeno.

En forma complementaria existe la ganadería en actividad de invernada y porcinos. Existen subregiones con importantes cuen-

cas lecheras, con centros en San Justo, Villa María, Río Primero, Marcos Juárez y Unión.

Las tareas son realizadas en un 71% por los no salarios (familia del productor) y el 29% por asalariados (peones).

## Región III

Comprende los Departamentos Ischiñ, Sobremonte, Cruz del Eje, Minas, Pocho, San Alberto, San Javier, Calamuchita, Santa María, Punilla, Colón, Totoral, Tulumba y Río Seco.

Su extensión abarca 4.200.000 hectáreas; con zonas donde se producen inundaciones y mantienen anegadas algunas subregiones. La característica general es de clima semiárido.

En gran parte se presenta el

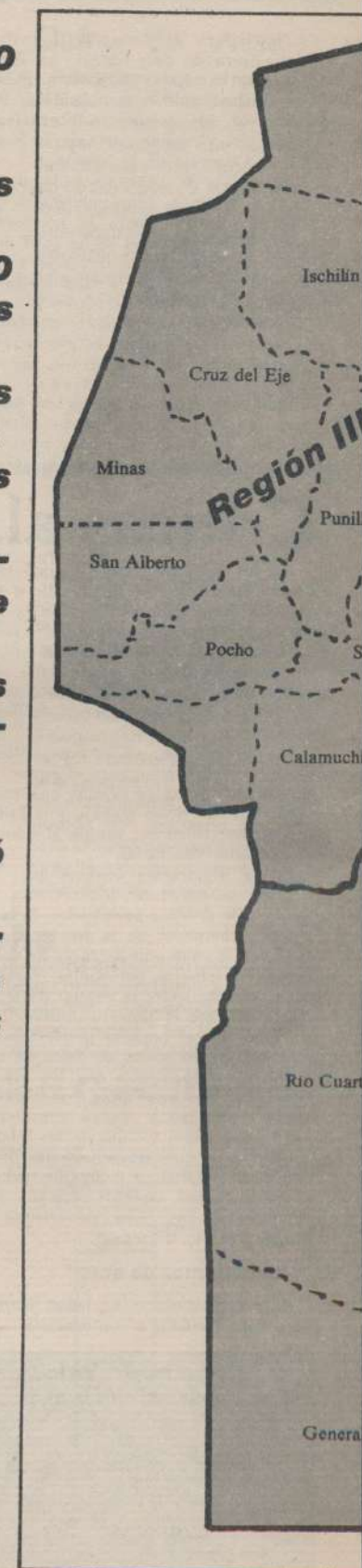

problema de la salinidad de los suelos. Es similar al bosque cha-



ño y la actividad forestal ocupan un lugar destacado.

La disminución de la producción de maderas hizo posible que

**TENENCIA DE LA TIERRA**

TAMANO	EXPLORACIONES		SUPERFICIE	
	%	CANTIDAD	%	HECTAREAS
Hasta 25 Has.	22,	12.716	0,8	114.025
De 25 a 100 Has.	26,6	15.376	6,9	983.463
De 100 a 1000 Has.	47,9	27.687	53,	7.544.133
De 1000 a 5000 Has.	3,1	1.791	25,5	3.634.536
Más de 5000 Has.	0,4	231	13,8	1.966.925
Totales	100,	57.801	100,	14.253.082

FUENTE: Elaboración propia en base a los datos del Censo Nacional Agropecuario del año 1969.

**USO DEL SUELO EN LA PROVINCIA — 1969 —**  
(en porcentajes)

	CULTIVOS	PASTOREO	BOSQUES Y MONTES	OTROS	TOTAL
Córdoba	40,4	33,9	17,1	8,6	100
País	15,5	48,6	24,7	11,2	100
Región I	52,9	38,9	2,9	5,3	100
Región II	51,2	36,9	7,1	4,8	100
Región III	12,7	25,1	45,5	16,7	100

FUENTE: Censo Agropecuario Nacional 1969.

**CANTIDAD Y SUPERFICIE DE LAS EXPLORACIONES AGROPECUARIAS Y FORESTALES CLASIFICADAS POR ESCALA DE EXTENSION Y POR REGIONES (en porcentajes)**

	TOTAL		MENOS DE 1.000 HECTAREAS		MAS DE 1.000 HECTAREAS	
	CANT.	SUP.	CANT.	SUP.	CANT.	SUP.
Región I	100	100	93,9	48,6	6,1	54,1
Región II	100	100	97,9	78,7	2,1	21,3
Región III	100	100	96,5	61,5	3,5	48,5

FUENTE: Censo Agropecuario Nacional 1969.

**VACUNOS, EVOLUCION DE LAS EXISTENCIAS**  
(en miles de cabezas)

AÑO	CORDOBA	PAIS
1969	7.219	48.298
1970	6.986	48.440
1971	6.890	49.786
1972	7.684	52.306
1973	8.118	54.771
1974	8.349	55.355
1975	8.794	56.707
1976	9.294	58.184
1977	9.524	61.054
1978	8.909	57.791
1979	8.811	56.864
1980	8.551	55.760
1981	8.288	54.234

FUENTE: Censos y Encuestas Oficiales y Boletín Semanal del Ministerio de Economía.

en esas zonas la ganadería ocupa para su lugar, adaptándose a las condiciones de semiaridez y orientándose hacia la cría.

Además, la actividad relacionada a la cría de ganado caprino ingreso y está en el mecanismo económico del mercado.

Existen subregiones donde se utilizan las cuencas hídricas su-

periciales para destinar esta tierra a la producción hortifrutícola e industrial.

El trabajo es realizado en un 82% por no asalariados (familia de productor) y el 18% restante por asalariados (peones).

En esta zona se encuentra la parte turística de la Provincia; toda la zona de tierras.

# Todas las regiones del país en la noticia

## Frente Agrario Nacional

El programa de ganados y carnes anunciado por el Secretario de Agricultura y Ganadería, Lucio Reca, aparece, por el momento, como un muestrario de buenas intenciones sin que exprese las reales expectativas que tienen los productores sostuvo en una declaración pública el Frente Agrario Nacional. Según ésta, las autoridades gubernamentales han tenido especial cuidado en no desatender la "pampa húmeda", pero no han dispensado igual trato a las denominadas "economías regionales" que siguen padeciendo parecidas dificultades a las de los años anteriores. Al respecto, el FAN mencionó como claros ejem-

plos la situación de los cañeros y tamberos cuyas producciones están "apremiadas por arbitrarios controles de precios y valores insuficientes". Asimismo los productores puntualizan que "perseverar en los errores es un acto de soberbia imperdonable en un gobierno constitucional" y califican como "desacertada" la política que se instrumenta para el área, desde el equipo económico. Además denuncian que "aún no pueden acceder al crédito, que siguen abrumados por los impuestos, que no tienen precios compensatorios para sus mercancías y que deben liquidar sus explotaciones para saldar sus pasivos".

## Mercado Central

El pasado 7 de junio se realizó en la sede de la Cámara de Productores e Introdutores de Frutas y Hortalizas de Córdoba, una reunión entre dirigentes de dicha entidad y otras entidades frutihortícolas de esa provincia, con directivos de la Corporación del Mercado Central de Buenos Aires, como parte de una campaña nacional de esclarecimiento sobre la pronta iniciación de las actividades de dicho mercado.

El delegado regional Córdoba de la Federación Agraria Argentina, Miguel Angel Carboni, tuvo a su cargo la presentación de los expositores. En primer término hizo uso de la palabra el vicepresidente de la Corporación, el Dr. Eugenio Eduardo Pons, quien destacó algunos aspectos de la magnitud de la obra que se inaugurará el próximo 15 de Octubre.

Son 210 Has. con perímetro de protección, lo que significa que no se podrá comercializar ningún producto frutihortícola fuera de él en Capital Federal y 26 partidos circundantes.

Luego el señor Juan Fernández Villegas, director del Mercado, explicó que con la inauguración de este lugar deberán cerrar veinte mercados concentradores que funcionan en la actualidad, lo que según su explicación producirá una oferta y demanda más pura ya que se concentrarán en un solo punto todos los vendedores y compradores.

Esto permitirá también elaborar boletines diarios de precios que alcance cada producto, los que serán dados a publicidad todos los días por los medios de comunicación. Los pagos se efectuarán a las 48 horas, de rea-

## Catamarca: Cultura

"Bibliotecas Rurales Argentinas" firmó un convenio con el gobierno de la provincia de Catamarca, mediante el cual esa institución se compromete a fundar 50 bibliotecas de 500 libros cada una, distribuidas en zonas aisladas de la citada provincia. Bibliotecas Rurales Argentinas cuenta en la actualidad con casi 300 filiales en todo el país y fue fundada en 1963 por su actual presidente, doctor Raúl Irigoyen, y se ocupa desde su inicio de acercar la cultura a zonas rurales carenciadas.

lizada la operación, en vez de los 30, 60 ó 90 días que rigen en la actualidad.

Además los changarines tendrán relación de dependencia, aportes jubilatorios, cobertura médico asistencial, etc.

Finalmente el Dr. Rinaldo Luchini, asesor jurídico de la Corporación, indicó los modos de inscripción. El concurso para vendedores que deseen operar en el Mercado, comprende varias categorías, a saber: Asociaciones de productores de todo tipo. Operadores vendedores actuales (no revendedores): Nuevos operadores.

Los puestos que se licitan tienen distintas modalidades, a saber: Puestos fijos (se debe asegurar un volumen de entrada de mercadería durante todo el año); Puestos estacionales y especializados (abastecer en períodos de 2 hasta 6 meses), y Playa libre (los cuales podrán ser aprovechados por cualquier productor por un a o dos semanas). Las inscripciones se reciben desde el 13 de Mayo y hasta el 14 de Julio.

## Cooperativas

El Secretario de Acción Cooperativa, Héctor Polino, anunció a un grupo de cooperativistas que la Cámara de Diputados de la Nación acaba de aprobar un dictamen que elimina el impuesto a los capitales a todas las ramas del movimiento cooperativo. El funcionario nacional afirmó que "no hay nada más incompatible con los gobiernos de fuerza que la presencia de estas organizaciones cooperativas, basadas en principios democráticos como el que cada afiliado vale un voto, independientemente de la cantidad de acciones que posea".

## Caña de Azúcar

Recordemos que el mes pasado el Gobierno fijó en \$a. 940 el precio de la tonelada de caña de azúcar, mientras que las entidades cañeras reclamaban un precio de \$a. 1,396,72. Posteriormente el Gobierno dispuso una reconsideración del valor establecido, mediante un análisis de costos a cargo de sectores oficiales y organizaciones cañeras como la Unión Cañeros Independientes de Tucumán (UCIT).

## Títulos de Tierra

El gobierno provincial realizó su primer paso de adjudicación de tierras fiscales a productores, que accedieron a los títulos provisorios o definitivos que ocupan. Los actos se llevaron a cabo en las localidades de Villa 213 y Mayor Villafañe, y los destinatarios de la medida fueron casi un centenar de productores de pequeñas y medianas explotaciones. En la ocasión hizo uso de la palabra el gobernador de esa provincia, Floro Bogado, diciendo que su gobierno cumplirá el mandato de la Constitución provincial que señala que la tierra debe ser conside-

rada un bien de trabajo y no de renta.

El Movimiento Agrario Formoseño (MAF), dio su apoyo a la decisión del gobierno de acelerar las tramitaciones burocráticas, para que cuanto antes los pequeños productores —que son más de 10.000 en Formosa— cuenten con la seguridad jurídica sobre la tierra. En nombre del MAF hizo uso de la palabra el productor Tranquilino Arzamendia, quien destacó la medida del gobierno provincial, pero advirtió que para los productores, la entrega de tierras no es la solución definitiva.

## Precio de la Leche

La Secretaría de Agricultura y Ganadería dispuso un precio de 140 pesos para el kilo de grasa butirosa correspondiente a junio. Recordemos que para mayo las entidades representativas de los productores de sector ya pedían que se elevará a \$a. 188 el kilo de grasa. Distintas organizaciones expresaron su disconformidad.

## Poder adquisitivo de la Grasa Butirosa

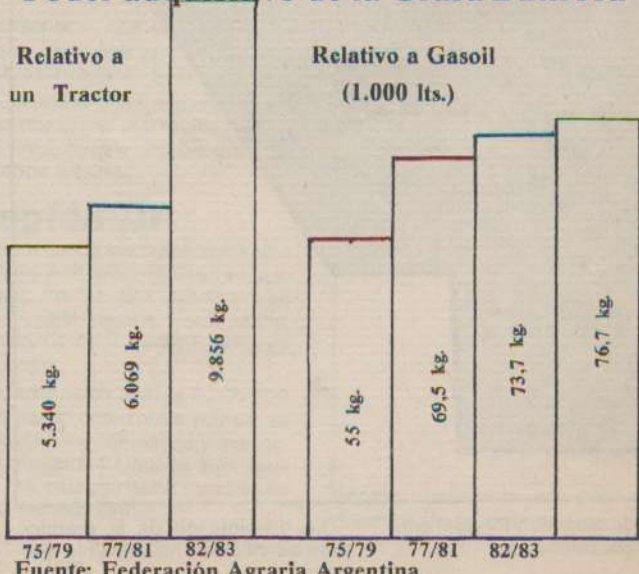



# Todas las regiones del país en la noticia

## Antigranizo

La Argentina adquirió a la Unión Soviética 1.500 cohetes, catorce rampas de lanzamiento y un radar de compleja tecnología para utilizar en el programa de lucha antigranizo, mediante una operación concertada entre funcionarios del gobierno de Mendoza y las autoridades soviéticas. Las tratativas incluyen el trueque de ese material tecnológico por vinos, mostos concentrados y aceite de oliva. La campaña de lucha antigranizo se realiza en forma experimental en Mendoza desde hace seis años con la aplicación de un método ruso que ha dado excelentes resultados, pues los cohetes con cargas químicas lanzados hasta 5.000 y 11.000 metros dispersan las nubes de granizo.

## Venta de cosechadoras

La producción y venta de cosechadoras nacionales, se está afianzando este año con la colocación en el primer trimestre de 401 unidades, volumen que representaría un incremento del orden del 57 y del 63% con respecto a iguales períodos de 1982/83, respectivamente. El examen de evolución de las empresas representativas que han actuado en el mercado nacional entre 1976/1983, demostró que la fuerte retracción en la producción y venta de cosechadoras a partir de 1980, coincidió con la caída de la rentabilidad de los granos pampeanos (trigo, maíz, sorgo, soja y girasol), en una proporción del 65%. De acuerdo con el estudio dado a conocer por el Servicio Nacional de Economía y Sociología Rural

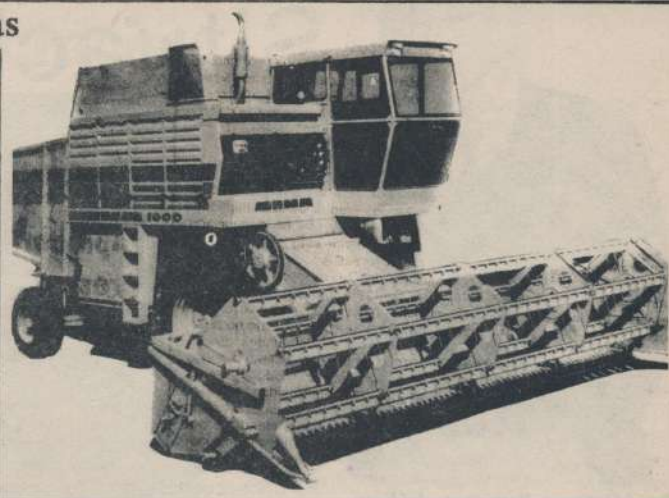

de la Secretaría de Agricultura y Ganadería, la mejora actual irá acompañada en los niveles de ren-

tabilidad de los cultivos oleaginosos y de los precios relativos cosechadora - soja - girasol - lino.

## Algodón

La producción total de algodón en bruto de la campaña agrícola 1983/1984 es de 561.400 toneladas, informó la Secretaría de Agricultura y Ganadería. Este volumen comparado con el alcanzado en el ciclo precedente (fue de 373.300 toneladas) resultó superior en un 50,4% y mayor en un 27,4% y 15,9% con respecto al promedio del último quinquenio y decenio, respectivamente. La provincia de Chaco figura al tope de la producción con 360.000 toneladas, sigue Formosa con 70.000 (el año pasado fue de 33.000), luego Santa Fe con 60.400 y Santiago del Estero con 45.000 toneladas.

Por otro lado diversas entidades que nuclean a los productores algodoneiros del chaco calificaron como un "virtual fracaso" la encuesta sobre los volúmenes de existencia del producto en esta provincia y atribuyeron a la difícil situación que soporta el sector, la falta de interés para responder a esta iniciativa oficial. La encuesta había sido dispuesta por las autoridades de la Secretaría de Industria del Ministerio de Economía de la Nación, con el propósito de lograr un índice actualizado de las reservas de algodón para atender las necesidades de la industria.

## Hacheros

El titular de la seccional chaqueña de la Federación Argentina de Trabajadores Rurales y Estibadores (FATRE), Héctor Castro, denunció ante la Delegación Chaco del Ministerio de Trabajo de la Nación el pago de haberes con vales en algunos obreros de la provincia, como "una maniobra más, entre otras, en perjuicio de los hacheros". En su denuncia, Castro aseveró que "la vigencia de los vales, como forma de remuneración no dineraria, en todo momento dan pérdida para el hachero, quien subsiste en condiciones inhumanas debido a la irracional explotación de que es objeto".

## Impuestos

La Confederación Interooperativa Agropecuaria (CONINAGRO), expresó en un comunicado que el sector que representa "espera con ansiedad" el tratamiento de una reforma tributaria en profundidad que "posibilite y estimule" el desarrollo de la producción. Continúa diciendo el documento que "ha sido y es clara nuestra oposición al impuesto a los capitales por su carácter regresivo y nuestra adhesión a la sanción de un impuesto a la tierra libre de mejoras.

Añade que, sin embargo, la reciente sanción de la Cámara de Diputados sobre reformas al impuesto a los capitales "no sólo confirma la legislación vi-

gente, sino que introduce elementos adicionales en procura de permitir una más amplia desgravación del recurso tierra, en tanto mantiene el gravamen a las inversiones.

## Fe de erratas

En el número anterior (Mayo de 1984), página 5 y en la nota que lleva por título "En plena reorganización para recuperar sus derechos", al transcribir la primera respuesta se ha cometido un error, donde dice "... unas 13.000 Has. son cultivadas por el sistema de contrato"; debe decir: "... unas 130.000 Has. ...". Nuestras disculpas.

# campo nuevo

CAMPO NUEVO es una publicación destinada a servir al hombre de campo y sus instituciones, proporcionando una actualización sobre los principales temas que son motivo de su preocupación y difundiendo la opinión de productores y dirigentes.

Suscribase usted o suscriba a su cooperativa, enviando Giro Postal por seis meses o un año



Solicito  Suscripción **campo nuevo**

### Costos de Suscripciones

6 meses .... \$a. 80  
1 año ..... \$a. 160

Recortar cupón y enviar a CAMPO NUEVO. La Rioja 805. CP. 5000 Córdoba. Por correo certificado, juntamente con giro.

Nombre .....

Dirección .....

Localidad .....

Provincia .....

No Postal .....

... ENTONCES YO ME DIJE: SI LOS COMUNISTAS TIENEN "LA INTERNACIONAL", NOSOTROS TAMBIEN DEBEMOS TENER NUESTRA MARCHA PARTIDARIA

¿Y COMO SE LLAMARIA?  
"LA MULTINACIONAL"



El hambre se debe a los bajos niveles de producción mundial

# Situación alimentaria



Raúl O. Farre, Presidente del Frente Agrario del NOA y Vicepresidente 1º del Frente Agrario Nacional.

**En el mundo de hoy, alrededor de 450 millones de seres humanos padecen de hambre,** la cantidad de personas desnutridas supera los mil millones. Esta población famélica concentrada principalmente en los países en vías de desarrollo.

Estas frías estadísticas golpean la conciencia, no obstante la trágica realidad que enfrenta la humanidad en estas postrimerías del Siglo XX.

Estos centenares de millones de mujeres y hombres sufren hambre por la simple razón que no tienen nada para cambiar (dinero, tierra u otros valores de cambio) por los alimentos necesarios para su supervivencia. Incluso **para la gran masa que trabaja, el salario o ingreso que perciben no es suficiente para la renovación normal de su fuerza de trabajo.**

Evidentemente el sistema anacrónico engendra la pobreza. La raíz del mal está en él, la crisis profunda que los sacude multiplica las consecuencias que trae aparejada, a lo que hay que acometer es el sistema mismo.

La pobreza y el hambre que la acompaña son una expresión brutal de la repartición desigual en el acceso a los medios de producción existentes en el mundo capitalista. Hoy día la crisis alimentaria, que es una de las manifestaciones de la crisis del sistema se expresa a través de una doble contradicción, por un lado, se acentúa en condiciones donde el punto de vista de su aprovisionamiento en materia de alimento se amplía cada vez más. Mientras que en los países desarrollados no faltan, más

allá de que el hambre y la subalimentación existan y sean la suerte de las capas más desamparadas, como consecuencia de las desigualdades sociales, **en los países en vía de desarrollo,** por el contrario, **la mayoría sufre una carencia física de alimentos.**

Si bien a primera vista la mayoría de los países en vías de desarrollo en general, y en los países de menores ingresos en particular, **el hambre se debe a los bajos niveles de producción de alimentos,** lo que determina la crisis alimentaria no son los factores técnicos sino, en primer término, las condiciones políticas, sociales y económicas en que se encuentran esos países.

Para los países subdesarrollados el estado de atraso de la agricultura, especialmente de la orientada a la producción de víveres, además del sufrimiento humano que implica tiene otra consecuencia no menos grave; genera una dependencia del exterior, en particular de determinadas potencias industriales capitalistas a las que se ven obligados a comprar cantidades crecientes los víveres que necesitan.

En las tres últimas décadas, en la etapa de internacionalización del capital, se consolida un nuevo sistema internacional de Producción, distribución consumo y control y Regularización alimentaria; su principal mecanismo operacional lo constituyen las empresas transnacionales, estas grandes empresas controlan y deciden respecto a importantes componentes determinantes de la dinámica y estructura de la Producción agropecuaria y del comercio internacional. Con su acción, gradualmente, tienen reduciendo los espacios y los grados de libertad y ejecución de las Políticas Agrícolas Internacionales.

Bajo la persistente acción de estas empresas, los países organizan la producción especialmente, para atender la demanda del sistema alimentario internacional, antes que las necesidades básicas de sus propios habitantes.

En este proceso, naturalmente, participa, activa y solidariamente el sector empresarial agropecuario sustentado por lo general, en la gran propiedad.

Como es sabido, las grandes empresas agroalimentarias abren mercados nacionales hacia nuevos productos agro industriales de consumo masivo, mediante acciones sistemáticas de carácter publicitario, creando o reforzando la demanda interna y externa de ciertos productos, resulta fácil controlar, indirectamente, los procesos de la producción de alimentos y materias primas.

En 1971, el valor agregado de las empresas transnacionales ascendió a más de 500 mil millones de dólares o sea el 20% de P. B. Mundial (excluidos los Países Socialistas), para 1988 se estima además, que las empresas transnacionales controlan ahora una porción creciente del Comercio Internacional. Las 300 empresas más grandes de los Estados Unidos y sus 5.200 subsidiarias extranjeras representan por sí solas el 28% de las exportaciones mundiales incluidos el 47% de las exportaciones de productos primarios y el 20% de los productos manufacturados.

En este sentido las empresas transnacionales juegan un papel importantísimo en el dominio del mercado de los alimentos. El arma alimentaria forma parte del arsenal diabólico de dominación de estas grandes empresas y es utilizada ya sea en forma indirecta a través de esas mismas transnacionales alimentaria o de programas agrí-



"Para la gran mayoría que trabaja, el salario o ingreso que perciben no es suficiente para la renovación normal de su fuerza de trabajo".



"En los países en vía de desarrollo la mayoría sufre una carencia física de alimentos". La foto muestra la consecuencia de ese hecho.

# mundial

colas como la revolución verde, o en forma brutal como lo hacen hoy los E.E.U.U. contra ciertos países, por prueba de ello es que la producción de alimento fue usada como el elemento estratégico. **En 1981 el Secretario de Agricultura de los E.E.U.U. manifestaba: "El arma alimentaria es el arma más poderosa de que disponemos para asegurar la paz en el mundo"**. Esto sería así en el medida que los demás países dependan de los E.E.U.U. para alimentarse y duden antes de causarnos dificultades.

Como una dolorosa conclusión es necesario reconocer que de continuar por los actuales caminos de organización económica-social, el mundo subdesarrollado tendría muy poco que aportar en el concierto mundial de naciones, a no ser, un infinito espacio social de necesidades insatisfechas. Un oscuro cuadro de miseria y un desempleo crónico, estructural, de gente sin destino viviendo marginalmente en un planeta en el que las grandes aventuras del espíritu y la plenitud de las necesidades humanas estarían básicamente atendidas al interior de pequeños espacios donde habitarán seres privilegiados del mundo desarrollado: Un 10 - 20% de la población mundial.

Afortunadamente viene creciendo una conciencia universal que se agiganta día a día y clama por un nuevo orden internacional dentro del cual todos los seres humanos puedan cooperar y progresar en dignidad y libertad.

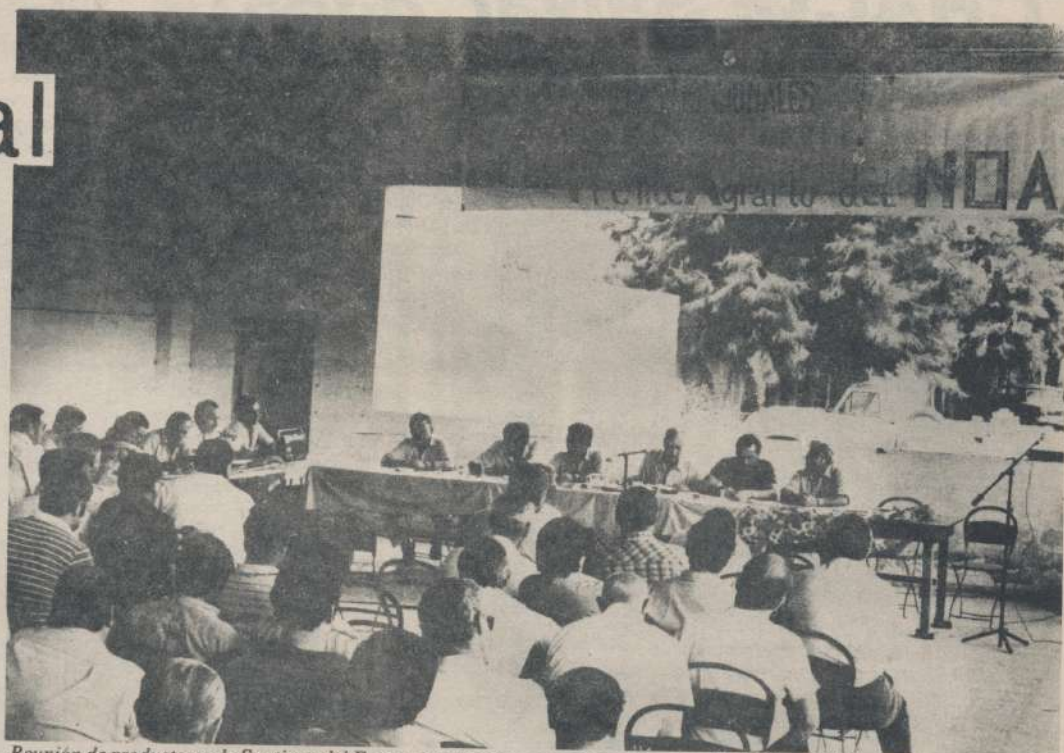

Reunión de productores de Santiago del Estero, convocados por el Frente Agrario del NOA, presidida por Farré. Una de las principales reivindicaciones es el aumento de la producción y el pago de precios compensatorios. Una forma de ir solucionando el problema desde abajo.

En los foros internacionales especializados se proclama que para que el planeta no estalle en indefinidas revueltas sociales de consecuencias imprevisibles se requiere urgentemente de negociaciones globales para introducir cambios radicales en las actuales formas de organización económica mundial. **Tales cambios deberían posibilitar nuevos acuerdos internacionales de cooperación entre los mundos desarrollados y subdesarrollados.**

Raúl O. Farré

YO QUE LISTED  
ME CONFORMABA  
CON SU MINIFUNDIRIO;  
LOS LATIFUNDIRIOS SUELEN  
SER MUY IMPRODUCTIVOS...



El trabajo volcado sobre la tierra registra el siguiente fenómeno: a las explotaciones de hasta 50 hectáreas les corresponde el 49,1% de la superficie cultivada, en tanto que a las que superan las 10.000 hectáreas sólo les corresponden un 2,7%.

## FEDECA



FUNDACION PARA EL ESTUDIO Y DESARROLLO DEL  
COOPERATIVISMO AGRARIO

Maipú 484 - 1° Piso Tel. 392-6563/3578

(1006) Buenos Aires - Argentina

Bodegas y Viñedos

## NICOLAS CATENA S. A.

La Libertad  
Rivadavia  
T.E. 42553  
Mendoza



# CHACO: Salvar a las Cooperativas

Tras un profundo estudio, realizado por una comisión especial, se convino en la imposibilidad del pago de la deuda que tienen los productores y las cooperativas, a través de los planes e intereses normales de mercado.

La deuda del sector agrario asciende en estos momentos casi a los dos millones de pesos argentinos (\$a. 2.000.000). De no existir un plan especial, traería como consecuencia la quiebra de por lo menos 25 cooperativas agrícolas, miles de productores pequeños y medianos y junto a ellos el Banco del Chaco.

Las autoridades del Chaco, han solicitado una urgente audiencia con el Presidente de la Nación, Raúl Alfonsín, que presidirá desde la ciudad chaqueña de Roque Sáenz Peña, los actos centrales del Día Mundial de la Cooperación, el 7 de julio próximo.

El gobierno del Chaco propuso la creación del instituto recuperador del sistema cooperativo chaqueño, que absorberá la deuda del sector. Tras la acogida favorable a la propuesta chaqueña, ha causado alarma en los círculos oficiales y sobre todo en el cooperativismo, una nota remitida por el banco Central al Banco del Chaco, en la que se rechazaría la solución planteada para la salvación del sistema cooperativo. El Banco Central cuestiona los términos técnicos de la propuesta y las observaciones que se presentan serían de tal modo insalvables que harían naufragar un resultado, echando por el suelo la urgente necesidad de darle una salida política al problema.

## CONGRESO AGRARIO

El Primer Congreso Agrario Regional, que se realizó en la ciudad de Roque Sáenz

Peña, con la presencia del Secretario de Estado de Agricultura y Ganadería de la Nación, Lucio Recca, y de los titulares de CONINAGRO y de la Federación Agraria Argentina, Orlando Gilardoni y Humberto Volando, respectivamente, aprobó un documento en el que hace suyo el proyecto elaborado por el Chaco y solicitó a las autoridades competentes su inmediata aplicación.

Existe preocupación en el gobierno de la provincia, por cuanto la opción es vital para el desenvolvimiento económico del Chaco: "O se soluciona el problema del endeudamiento agrario o quebrarán en cadena las veinticinco más grandes cooperativas y con ellas el Banco Provincial", manifestaron. De hecho, todas estas entidades ya se encuentran en estado de quiebra y si continúan funcionando se debe justamente a que se espera la salida política prometida.

Cabe agregar que esta provincia fue una de las más castigadas por el sistema económico del "proceso" a partir del slogan "CHACO PUEDE", y terriblemente reprimida hasta lograr desarticular las organizaciones de pequeños y medianos productores que asumieron la defensa del campesinado chaqueño, como lo fueron la Unión de Ligas Agrarias Chaqueñas (ULACH), la Unión de Centros Juveniles de UCAL y la propia entidad cooperativa, Unión de Cooperativas Algodoneras Limitada (UCAL).

Creemos oportuno señalar que no es suficiente tratar de solucionar el problema económico actual, sino ya su vez, a partir de una profunda investigación determinar los culpables del desastre y su correspondiente juzgamiento y condena por el daño causado.

## Movimiento Pro Reincorporación en INTA

El día 30 de mayo el Movimiento Nacional Pro Reincorporación de cesantes del INTA (Instituto Nacional de Tecnología Agropecuaria) realizó un plenario nacional, en Buenos Aires, dejando constituida su Comisión Nacional que tendrá a cargo impulsar las gestiones conducentes "al reintegro de todos los cesanteados arbitrariamente de la institución entre 1975 y 1983".

Las cesantías producidas en ese lapso son más de 500. Los despidos efectuados por la dictadura militar afectaron a técnicos y científicos de alta capacidad y experiencia. Con ello lograron dismantelar varios equipos de investigación y extensión rural.

Denuncia el Movimiento que "de esta forma fueron, liquidados por un lado, líneas de investigación — hoy en manos privadas, mayormente extranjeras —, contribuyendo a agregar la dependencia tecnológica del país. Por otro lado se dismanteló el servicio de extensión, con la intención de sumir en la desprotección técnica a los estratos medios y pequeños de productores agropecuarios".

La Comisión Nacional quedó integrada de

la siguiente manera: por Mesopotamia Zulma Schoenfeld; por Córdoba Puntano Marilú Aquistapace; por Santa Fe José M. Uliassi; por Pergamino Graciela, Batallan; por Balcarce Odila Darrichón; por Chaco, Oscar A. Benítez; por Mendoza, Héctor Ferreyra; por Castelar, Jorge Noverazco; por Buenos Aires, Carlos López y por Anguil, Aristides Alvarez.

El Movimiento inició oportunamente gestiones ante el Secretario de Agricultura de la Nación, Lucio Recca, el Interventor del INTA, legisladores nacionales, la Asociación del Personal del INTA y entidades agropecuarias, a fin de lograr los objetivos propuestos. El comunicado de prensa distribuido sostiene que "en conjunto se percibió una amplia comprensión del problema planteado y un compromiso de las referidas autoridades, de buscar solución del mismo".

El Movimiento Pro Reincorporación fijó su sede en la del APINTA (Asociación del Personal del INTA), calle Malabia 2157, Capital Federal, teléfono 71-7123.

## CELESTINO MORAN

Celestino Morán  
está de pie  
como los árboles,  
aún a setenta años  
de haberse incorporado  
sobre el tiempo.

Aún tiene los gajos  
frondoso de recuerdos  
y verde todavía  
la mirada!

Quien lo viera  
muchacho de doce solamente  
pelar cañaverales  
allá en 1917,  
en la Colonia  
Finca Tulio de entonces,  
cuando a cuchilladas  
el título de hombre!

A los veinte de pala  
y de cosechas,  
sus manos eran ramas  
y eran nudos,  
su piel una corteza,  
y en las arduas mejillas  
y en la frente,  
cuando sólo llegaba  
a los cuarenta,  
Celestino Morán  
debió lucir las blandas  
cordilleras  
de dolor que edificaron  
en su rostro  
las luchas denodadas  
y las penas!

Testigo fue  
de mucha helada,  
de mucha hambre  
en la mentira dulce  
del ingenio,  
cuando los frutos del ingenio  
morían en la zafra!

Testigo fue de la impotencia  
derramada con el vino  
en los boliches,  
mientras oía la apretada  
molienda de sudor  
de los trapiches!

Testigo fue de un canto  
que negaba su trino  
a la dulzura de los labios  
de una estrella de azúcar  
que pretirió las cúspides  
del cielo,  
a brillar en la noche amordazada  
de los ojos jornaleros!

Celestino Morán  
está de pie,  
como esperando los tuturos  
que vienen desde el pueblo  
para yapar con hijos  
y semillas  
las ganas de su sueño!

LUCHO DIAZ

(Poesía que forma parte de la obra inédita "MADRE COOPERATIVA" del malogrado poeta popular tucumano LUCHO DIAZ).