

# campo nuevo



AÑO 3 — NUMERO 25

**POR LA UNIDAD DEL CAMPESINADO  
EN DEFENSA DE SUS ORGANIZACIONES E INTERESES  
PARA LOGRAR LA PATRIA GRANDE Y PROSPERA**

JULIO DE 1984 — Sa. 15.-

**Situación  
tambara:  
Crisis  
y  
precios**

Pág. 3

**Aumento de la deuda  
externa**

(En Millones de Dólares)

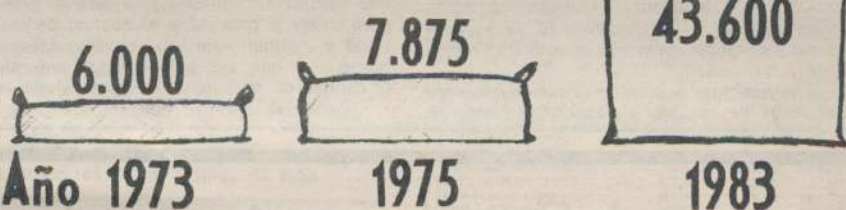

Año 1973

1975

1983

**La deuda externa  
Argentina**

Pág. 6 - 7



**El Algarrobo como  
alimento de ganado**

Pág. 10 - 11

**Romper  
con la  
dependen  
cia  
organizán  
dose**

Pág. 5

# El P.A.N. nuestro de cada día

A través del llamado Programa Alimentario Nacional (P.A.N.), el gobierno implementa un operativo de distribución gratuita de alimentos, destinados a paliar por dos años, la precaria canasta familiar, del sector más empobrecido de la población. (Según estadísticas oficiales de 1980, el 29 por ciento de la población. Estimaciones a la fecha, alrededor del 40 por ciento).

Sin tomar en consideración los aspectos "comiteriles", surgidos en torno a este programa, el tema merece algunas consideraciones.

Un Plan de esta naturaleza se justifica ante situaciones de emergencia o desastres, originados en contingencias excepcionales, tales como terremotos, inundaciones, epidemias, conflictos armados, etc., generalmente localizados en poblaciones o regiones determinadas.

Nuestro país sufre las consecuencias equivalentes a todos esos males juntos, afectando a gran parte de su población.

La implementación de un proyecto esencialmente perverso, por lo antinacional e inhumano, llevado a cabo hasta sus últimas consecuencias por el irónicamente titulado "Proceso de Reorganización Nacional", llevó a la casi destrucción del aparato productivo, el reemplazo de las actividades genuinas por las especulativas, la desocupación, el envilecimiento de los salarios, el endeudamiento, la superinflación y consecuentemente el empobrecimiento de la población.

Los pueblos, que como el nuestro, sufren problemas de hambre o desnutrición masiva,

han tenido que transitar, primero, por la desatención de la salud, la educación, la vivienda, la vestimenta, los servicios esenciales, y todos los otros rubros que hacen a las mismas condiciones de vida compatibles con la dignidad humana.

En décadas anteriores, el país venía sufriendo ya, problemas vinculados con el subdesarrollo, por aplicación de un sistema económico obsoleto e ineficiente y políticas distributivas injustas, alternando con breves períodos de bonanza, pero sin llegar a extremos de carencias alimentarias generalizadas.

La potencialidad agropecuaria argentina, en relación a su escasa población, determinaba una abundancia de alimentos a precios accesibles, que permitía decir que al más pobre de los argentinos podía "morir gordo".

La situación de miseria generalizada, lleva fácilmente a pensar en la necesidad de atender el aspecto más elemental de la preservación de la vida, cual es el de la alimentación.

Por eso mismo la emergencia justifica un tratamiento excepcional que necesariamente debe estar ligado a un contexto programático de corto, mediano y largo plazo, tendiente a eliminar definitivamente las causas que generan esta situación.

Ello significa en buen romance, aplicar una política encaminada a revertir el proceso, para lanzar al país hacia el destino de prosperidad y justicia —en un marco de Liberación Nacional— que sus posibilidades naturales y la calidad de su pueblo, permiten alcanzar.

Lamentablemente, después de siete me-

ses de actuación del gobierno democrático no se advierten acciones y orientaciones tendientes a producir los cambios de fondo necesarios.

En esas condiciones, el P.A.N., se agotará en sí mismo, quedando como remanente, el haber incrementado en más de 4.000 empleados designados al efecto, la frondosa burocracia ubicada en las infinitas reparticiones públicas nacionales, provinciales, municipales y empresas estatales, que agobian un presupuesto gubernamental insostenible.

Además de haber gastado más de 2.000 millones de dólares en la Capital Federal para adquirir los alimentos que se remiten al interior.

No queremos impugnar un programa que conlleva una actitud solidaria pero estamos seguros que con la aplicación de esos recursos, en el ámbito de las economías regionales, se habrían conseguido mejores efectos y de resultados permanentes, al estimular la producción de alimentos locales, habilitando nuevas fuentes de trabajo, y mejorando la atención de la población más carenciada, a través de los organismos específicos existentes, eliminando el sentido de limosna, que implica este costoso mecanismo creado.

En definitiva, el derecho de la gente, a ganarse el "Pan nuestro de cada día", es la meta digna que debemos alcanzar, definitivamente, entre todos, pero en función de políticas adecuadas que debería aplicar el gobierno democrático, que se ha dado el pueblo.

## Congreso de Cooperativas Agrarias

El pasado 7 de Julio, en la ciudad de Presidente Roque Sáenz Peña, en la provincia de Chaco, culminó el VIII Congreso Cooperativo

Agrario Argentino, en ocasión de celebrarse el 62º Día Internacional de la Cooperación, acto en el que participó el presidente Raúl Alfonsín.

Entre las conclusiones que se conocieron, mencionamos la propuesta de creación del Ministerio de Agricultura y Ganadería de la Nación cuya política deberá "promover la industrialización de la producción en su lugar de origen, principalmente bajo la forma cooperativa".

Respecto a impuestos dice que "se recomienda propender a la simplificación del sistema de imposición para estimular la producción y desalentar la especulación, a través de la sanción con carácter sustitutivo de un impuesto único a la tierra libre de mejoras".

En relación al tema granos, propone entre otras cosas, "la fijación de precios sostén para granos y oleaginosos establecidos en los inicios de la siembra y actualizados periódicamente según bases claras y públicas".

En lo referido a carnes, uno de los objetivos es "la recomposición y aumento de la población ganadera para asegurar un normal abastecimiento y una mayor exportación, a la vez que obtener un mayor desarrollo a pleno de las producciones sustitutivas".

Entre otras conclusiones sostiene



"Queremos con el cooperativismo transitar juntos esta democracia", dijo Alfonsín en el Chaco.

que el país debe recuperarse "del trauma moral de un largo silencio y la secuela de una estructura de sumisión cultural".

Durante el acto central por el Día de la Cooperación, el presidente de CONINAGRO, Orlando Gilaróni, pronunció un discurso en el cual reclamó "soluciones reales para las economías regionales y sus cooperativas, ya que ambas están solidariamente unidas en su

suerte y su destino".

Además advirtió que algunas privatizaciones de empresas públicas que proyecta el gobierno "son riesgosas y alejadas del sentir cooperativo que no comparte orientaciones de un liberalismo que nos deja en manos de los grupos multinacionales, ni tampoco de un Estado todopoderoso dueño del destino y la suerte de toda la sociedad".



AÑO 3 — NUMERO 25

JULIO DE 1984 — \$a. 15.-

DIRECTOR  
Renato A. Rocchietti

SECRETARIO DE REDACCION  
Celestino R. Brollo

REDACTOR  
Gerardo Otto

COLABORARON  
EN ESTE NUMERO  
Oscar Braceras  
Luis Manuel Alvarez  
Raúl González

Es una publicación de "CAMPO NUEVO" Asociación Civil. Registro de la Propiedad Intelectual en trámite. Redacción y Administración: La Rioja 805, 5000 Córdoba.

# Crisis tambera y precios comparativos

Una vez más debemos hacer pública la asfixiante crisis del tambo argentino, como consecuencia de una política de precios de quebranto con incidencia en el desmantelamiento de explotaciones, y la caída de la producción, con el riesgo de quedar desabastecido el consumo interno a corto plazo, con consecuencias imprevisibles para el año entrante.

Resulta inconcebible que cuando más se necesitan divisas para afrontar las tremendas deudas contraídas con el exterior, en lugar de abrirse los canales de una agresiva exportación de lácteos, la importación que se avecina siga comprometiendo el endeudamiento.

En 1976 los mal llamados "ineficientes tambos" produjeron 5.625 millones de litros de leche, desbordando el consumo interno y permitiendo a la entonces industria floreciente exportar a diez países integrantes de la ALALC, 41.863 toneladas de subproductos y a otros trece países de tres continentes, 31.432 toneladas que hicieron un total exportado, entre caseína, dulce de leche, leche condensada y en polvo, manteca y quesos, de 73.295 toneladas.

Con las progresistas "ideas del

eficientismo" del equipo de Martínez de Hoz, desaparecieron 7.000 tambos y más de 400 fábricas de lácteos, llevando la lechería a tal situación que en los años 79 al 81 debió recurrirse a la importación.

En aquel año 1976, la producción recibía el 38,69 por ciento del valor de la leche en boca de expendio, en los seis primeros meses del 84 sólo se llega a promediar un 28,38 por ciento y el desmantelamiento de los tambos llega a los 10.000 más un número incontable que redujeron sus lecherías para pagar impuestos, créditos o dedicarse a explotaciones rentables.

Al fijar la S.E.A.G. para Junio \$a. 140 el k.g.b. al productor, cuando los costos estaban en el orden de \$a. 217, representó una pérdida del 55 por ciento que acrece de sumársele un 12 por ciento por rentabilidad razonable y un 25 por ciento por morosidad de pago, ya que esa leche se cobrará recién a fines de Julio.

Resulta importante señalar también que por factores climáticos la producción ha sido afectada en un 40 ó 50 por ciento de merma, encareciendo por consiguiente los costos a extremos de emergencia.

Ese estado de cosas es la ra-

zón de la progresiva desaparición de tambos y con ellos toda una clase media rural creadora de mano de obra útil para otras explotaciones; del cierre de pequeñas empresas artesanales; comercios; cancelamiento de vías férreas; estafetas postales, etc.

Pensar que mucho se habló de poblar fronteras y no fueron capaces de mantener el afincamiento y el progreso de otrora.

Por lo expuesto y teniendo en cuenta que a pesar del reencuentro institucional del país no se pudo revertir la crisis del tambo,

*Este trabajo nos fue enviado por la UNION GENERAL DE TAMBEROS ASOCIACION CIVIL*

Buenos Aires, 26 de Junio de 1984

## LA UNION GENERAL DE TAMBEROS, RESUELVE:

1º — Hacer público su desacuerdo a la fijación de precios máximos para los lácteos.

2º — Sostener el diálogo y la concertación entre la producción, industria, consumidor y entes estatales competentes.

3º — Reclamar que mientras el gobierno disponga el precio a nivel productor se respeten los costos de producción más una utilidad razonable.

4º — Si por razones políticas el Estado recurre a fijar precios de quebranto a la producción ésta será subsidiada hasta que no se modifiquen tales circunstancias.

5º — De no revertirse la situación deficitaria para Julio, propiciar del sector la convocatoria a una Asamblea Nacional de Productores.

## Evolución de los precios

BIENES DE CONSUMO	Año 1940	25/5/84	Incremento en unidades
Pan (1 kg. tipo francés).....	0,30	30,00	100,00
Leche (1 litro envasado).....	0,20	14,40	72,00
Queso (1 kg. tipo chubut).....	1,00	200,00	230,00
Aceite (1 litro común).....	0,70	70,00	100,00
Azúcar (1 kg. molida).....	0,33	36,00	109,09
Arroz (1 kg. carolina).....	0,40	50,00	125,00
Yerba mate (1 kg.).....	0,45	70,00	175,00
Carne vacuna (1 kg. carnasa).....	0,50	68,00	136,00
Pollo (2 kgs. limpios).....	2,00	156,00	78,00
Huevos (1 docena).....	0,35	50,00	142,85
Jamón crudo (1 kg.).....	2,00	410,00	220,00
Pescado (1 kg. merluza).....	0,30	58,00	193,33
Papas (1 kg. medianas).....	0,07	15,00	214,28
Café (1 kg. molido).....	1,10	168,00	152,72
Vino (1 litro común).....	0,35	23,00	65,71
Cigarrillos (paq. x 20 unid.).....	0,25	30,00	120,00
Bebida gaseosa mediana.....	0,10	20,00	200,00
Café con leche completo.....	0,25	35,00	140,00
Pizza (1 porc. mostrador).....	0,10	15,00	150,00
Diario (La Razón).....	0,10	14,00	140,00
Kerosene (1 litro envasado).....	0,15	25,00	166,00
Tomates (1 lata 360 grs).....	0,15	25,00	166,66

BIENES DE USO			
Camisa hombre (algodón).....	4,00	950,00	237,50
Zapatos (hombre).....	9,00	2.000,00	222,22
Traje (hombre).....	49,00	10.000,00	204,08

SERVICIOS			
Franqueo postal simple.....	0,05	4,30	86,00
Corte cabello hombre.....	0,40	130,00	325,00
Transporte pasajeros.....	0,10	7,50	75,00
Médico (visita consult).....	5,00	600,00	120,00
Entrada cine (promedio).....	0,40	80,00	200,00

BIENES DE PRODUCCION			
Hierro redondo (1 kg.).....	0,10	56,00	560,00
Millar de ladrillos comunes.....	30,00	5.500,00	183,33
Bolsa de cemento portland.....	2,00	220,00	110,00

### Requerimiento proteico

Un niño de 10 a 12 años de edad requiere entre 35 y 40 gramos de proteínas de origen animal por día. Esa cantidad puede ser suministrada por cada uno de los siguientes alimentos:

200 gramos de carne.....	\$a.	13,60
250 gramos de pescado.....	\$.	14,50
300 gramos de huevo.....	\$a.	24,70
800 gramos de mariscos (mixto).....	\$a.	108,00
900 gramos de leche.....	\$a.	10,26

### Nutrientes equivalentes

Un litro de leche equivale a los valores nutrientes sumados de:

200 gramos de carne.....	\$a.	13,60
11 gramos de manteca.....	\$a.	1,70
100 gramos de pan.....	\$a.	3,00
	\$a.	18,30

Un litro de Leche común vale \$a. 11,40

### Consumo de leche fluida

—A pesar de ser la leche el alimento natural más completo, tan sólo es consumida en una proporción de 145 cm<sup>3</sup>, promedio habitante diario, o 53 litros promedio año per cápita.

—No obstante su bajo costo su consumo es notoriamente bajo. Lo aconsejable resulta 150 litros promedio por año.

—Actualmente el consumo de leche fluida aproximadamente está en el orden de 1.550 millones de litros año.

—Si la población consumiera el promedio aconsejable, los tambos tendrían que aumentar la producción dos veces más (2.950 millones de litros).

### Bodegas y Viñedos

## NICOLAS CATENA S. A.

La Libertad  
Rivadavia  
T.E. 42553  
Mendoza

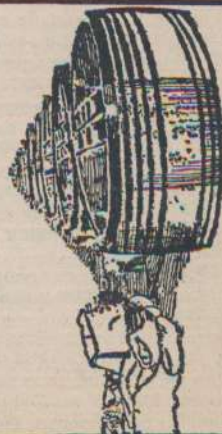

**PANORAMA NACIONAL**

## Conociendo los horrores vividos y soportando la situación económica social

SEIS DE 40 AÑOS



Una secuencia del programa "Nunca más", sobre las violaciones a los derechos humanos cometidos por militares. Aquí se ven fotografías de personas detenidas - desaparecidas.

# El pueblo avanza hacia su integración

Grinspun, ha dado a conocer al país su plan económico, cuya definición venía siendo postergada desde hace siete meses en razón de que se argumentaba que hasta que no se supiera la forma de pagar la deuda externa no se podía establecer un plan fijo.

Y la primer consecuencia del plan la sufrieron los trabajadores al recibir un pobre aumento de sueldo.

Es un plan que se ajusta en gran medida a las tradicionales exigencias del Fondo Monetario Internacional, donde los que pagan la deuda, son los sectores que más trabajan y menos tienen.

### CAMBIOS MILITARES Y LOS DERECHOS HUMANOS

A principios del mes de julio se conoció por trascendidos que en el Ejército existía un estado deliberativo y malestar.

Esta situación terminó por estallar el mismo día que se emitió por un canal de televisión de Buenos Aires el programa elaborado por la Comisión Nacional de Desaparición de Personas, "Nunca Más".



Extraído de "La Voz del Interior" de Córdoba.

donde se presenta con gran precisión y valentía denuncias sobre los delitos, torturas, bárbaras vejaciones y asesinatos que cometieron miembros de las Fuerzas Armadas y de Seguridad contra miles de argentinos durante el tenebroso período de la dictadura militar.

En la película se dan cifras de la desaparición de 180 niños entre 8.800 casos hasta hoy denunciados de personas detenidas - desaparecidas y afirma que un alto jefe militar de la dictadura dijo que si de cada 100 personas torturadas o asesinadas se lograra eliminar a 5 (cinco) culpables de subversión se consideraba positivo el resultado.

Una verdadera crónica de la persecución al pueblo.

Esa misma noche fueron pasados a retiro los generales Arguindegui y Mansilla, comandante del Ejército y III Cuerpo, respectivamente.

Los motivos se pueden vincular a la resistencia que oponen a que se conozca la verdad de aquellos militares vinculados a esa trágica represión.

Estos pasos a retiro trajeron como consecuencia un cambio en la comandancia del Ejército y en la jefatura de tres de sus cinco cuerpos.

Todos los nuevos comandantes al asumir hicieron declaraciones en favor de la democracia.

### DESESTABILIZACION

En la ciudad de Buenos Aires se han venido sucediendo en las últimas semanas una serie de llamadas anónimas a instituciones públicas y privadas anunciando la colocación de bombas, lo cual resultó falso en todos los casos, pero provocó un estado de alarma, llegando incluso a afectar la actividad del Congreso de la Nación, que en

una ocasión tuvo que suspender sus sesiones por una de estas denuncias que obligaron al desalojo del lugar.

Si esta campaña se suma al estado deliberativo, que ciertos sectores crearon, en el Ejército y a la bomba que fue arrojada sobre el canal de televisión donde se proyectaba la denuncia sobre la represión durante la dictadura militar, vemos que las manos de los enemigos de la Patria siguen activas.

### CONCLUYENDO

Los hechos están demostrando que el gobierno constitucional necesita imperiosamente abrir caminos a las soluciones que el pueblo reclama, si no corre el riesgo que la democracia sea una cosa vacía que a nadie atrae.

Los enemigos de la Patria, al verse perdedores, frente a un pueblo que avanza hacia su integración; tratan de meter la púa con su accionar, más que desestabilizador, entorpecedor, para obstaculizar el conocimiento de las atrocidades que cometieron durante los años de "proceso", que inexorablemente trae aparejado el repudio masivo del pueblo que pide el "castigo a los culpables".

Y eso a pesar que solamente se está conociendo la violación de los derechos humanos, ¿cómo será la reacción cuando se conozca el trasfondo económico?

Frente a este panorama, el pueblo tiene un sólo camino. La unidad y organización para desde las instituciones fortalecer el proceso democrático comenzado en diciembre, para lo cual cuenta con el arma más valiosa, que es la movilización popular.

Prueba de ello es la organizada por las juventudes políticas.

# Romper con la dependencia para vivir con lo nuestro

Sería redundancia, repetir a esta altura del tiempo, la pesada herencia que nos dejó el proceso, que por largo tiempo nos llevará su reconstrucción, fundamentalmente su aparato productivo, diezmado por una política nefasta al servicio de lo más retrogrado del país, el capital extranjero, la gran oligarquía criolla, la partía financiera por todos conocida.

El campo no fue la excepción dentro del cuadro general de deterioro, principalmente las economías regionales, cuyo nivel de empobrecimiento, el abandono de explotaciones, y el éxodo fueron una constante.

Si bien no existen cifras oficiales, se calcula en 100.000 la cantidad de productores que debido al endeudamiento, emigró del campo, tampoco se conocen cifras de fábricas cerradas, plantas elaboradoras, secaderos, bodegas, galpones de empaque, aserraderos, Cooperativas endeudadas o en quiebra, grado de desocupación, cantidad de emigrados por provincia, etc., sin duda las cifras serían alarmantes.

Esto y mucho más nos dejó el proceso, tarea de todo el pueblo será superar el retroceso, y también cerrar el ciclo de los golpes de estado por siempre y para siempre, haciendo que rijan la Constitución y las Leyes, el respeto a la decisión soberana que defenderemos a muerte.

Sabemos que a grandes males grandes remedios, que la situación de crisis exige del Gobierno elegido por el pueblo, profundas transformaciones, erradicando de raíz los males que venimos arrastrando desde décadas atrás.

No basta con administrar la crisis, hay que desterrarla. La disyuntiva es: Liberación o Dependencia.

No pretendemos que a seis meses de Gobierno se resuelvan ya los grandes problemas, sería pedir lo imposible, lo absurdo.

Lo que sí pide nuestro campo, es un Plan General Global, a largo alcance (lo que dure el período), con metas establecidas de año en año, que permitan primero recomponer la economía, volver al equilibrio, poner en marcha la máquina, para después avanzar lenta pero firmemente en el cumplimiento de las metas trazadas.

Claro que para ello son necesarias medidas de gobierno que comiencen en lo coyuntural y concluyan en lo estructural.

Podemos salir de pobres, el país cuenta con inagotables riquezas potenciales, que tendremos que poner en marcha, somos en este aspecto un país elegido, por eso la prioridad uno es hacer andar al país, luego pagar las deudas y otras obligaciones.

El campo proveedor de divisas, tendrá que ser como lo fue siempre, el punto de arranque que provea los medios necesarios para respaldar los demás aspectos de la economía, de los que el país espera mucho y puede recibir.

Pero para que el campo nos dé las divisas necesarias, es imprescindible tecnificarlo en unos aspectos y modificarlo en otros.

Hay un problema de endeudamiento de arrastre que requiere urgente trato, se necesitan nuevos créditos para seguir trabajando, renovando el parque de máquinas agrícolas, envejecido y obsoleto, renovar plantaciones y atender otras, sin contar con los



José Dejer, ex Secretario Gremial de UPARA (Unión de Productores Agrarios de la República Argentina).

abonos y plaguicidas baratos, semillas e insumos, darle precio compensatorio a los productos, en especial de las Economías Regionales, ya que los de la Región Pampeana están más cubiertos.

Mejorar el mercado interno, elevando el salario real para que los trabajadores puedan consumir más, buscar nuevos mercados para los productos sin colocación, o sea crear condiciones para que en un periodo corto, podamos doblar la producción de nuestros granos, y otros productos industriales, recuperar el stock ganadero primero y aumentarlo después, tenemos pampas suficientes para ello, claro que requieren un trabajo racional de laboreo y siembra.

Estas son algunas de las medidas de urgencia que se deben atender. Claro que con estas medidas coyunturales tampoco bastan, es necesario incorporar tierras al proceso productivo, y las tierras están en manos de los viejos y nuevos terratenientes surgidos con el proceso (muchos de ellos militares), nativos y extranjeros entremezclados en muchos casos, logrando sus tierras con el hambre de nuestro pueblo, y el abandono de explotaciones de miles de pequeños productores, tierras en gran parte sin explotar (no todos perdieron con el proceso).

Como primera medida, se debe poner en marcha el Impuesto a la Renta Potencial a las tierras libres de mejoras, con los beneficios recogidos pagaríamos una parte de la reactivación, y luego el Parlamento Nacional tendrá que sancionar una Ley de Reforma Agraria que expropie los latifundios improductivos, en primer lugar las grandes extensiones de las compañías extranjeras, fundamentalmente inglesas y yanquis, enemigos jurados de nuestra Patria, cómplices en la guerra de las Malvinas y que pretenden perpetuar nuestra dependencia con la deuda externa.

De esta forma daríamos solución al pro-

blema de la tierra, que permitiría desatar el nudo de las contradicciones, abriendo las puertas a las fuerzas productivas, resolviendo el problema político económico y social, creando un inagotable mercado interno, empujando nuestro desarrollo industrial, multiplicando las fuentes de trabajo, poblando nuestro interior, dejando de ser un país de emigrados para volver a ser un país de inmigrantes, dándoles un lugar en nuestro inmenso territorio, ya que Sarmiento en su época hablaba de un país de 100 millones de habitantes.

Daría solución definitiva, y esto es lo fundamental, otorgando unidades económicas a miles y miles de campesinos sin tierra, minifundistas, hijos de campesinos, obreros agrícolas, técnicos agrícolas, que quieran trabajarla en forma individual o cooperativa, la crisis pasaría a ser un lejano recuerdo.

No tenemos que aceptar el fatalismo de que la crisis no tiene salida; no tiene salida dentro del marco de las soluciones tradicionales que nos da el Fondo Monetario Internacional con sus recetas recesivas, o los pensamientos liberales atados a sus concepciones conservadoras, que se niegan a los cambios que marca la época.

La salida la encontraremos en ésta y otras medidas, con un plan de gobierno audaz, transformador, independiente, que se apoye en los sectores sociales interesados, los trabajadores de la ciudad y el campo, los industriales con sentido nacional, los partidos políticos populares, la intelectualidad, la juventud permanentemente postergada, las mujeres que irrumpen en la vida política con todas sus energías, en fin con todos los que estén dispuestos a marchar las nuevas rutas, **podremos romper con la dependencia y vivir con lo nuestro.**

## ORGANIZAR LAS FUERZAS QUE LEVANTEN ESTAS BANDERAS HASTA EL FIN

Para lograr estos patrióticos objetivos es necesario organizar en el país las fuerzas identificadas con estos propósitos en un Gran Frente Nacional de Liberación, que conduzca la lucha hasta sus últimas consecuencias.

Dentro del campesinado ir uniendo y organizando la gran masa de pequeños y medianos productores dispersos a lo largo y a lo ancho del país, algunos nucleados en torno a las Economías Regionales, la Federación Agraria Argentina, otros con sus entidades madre disueltas por la dictadura, como las Ligas Agrarias, la Unión de Productores Agropecuarios de la República Argentina (UPARA), que jugaron un gran rol en defensa de estos sectores, realizando una gran labor de movilización y esclarecimiento, por las grandes soluciones que clama nuestro agro.

Por esa razón y no otra fueron disueltas, dejando sin voz a lo más pobre de nuestro agro, facilitando la labor de la dictadura en su tarea destructora. Incluidas sus banderas desde la disolución, fueron muy pocas las voces que se levantaron por la Reforma Agraria y menos aún se movilizaron en esa dirección. Dejando un vacío inmenso sin llenar, los que nos criticaron no crearon nada nuevo ni mejor.

# LA

La deuda externa es uno de los temas que más ocupa y preocupa a los argentinos, y llendo más allá de las fronteras, a todos los países subdesarrollados, que se encuentran con deudas muy difícilmente de pagar en los términos (condiciones) que exigen los acreedores a través del Fondo Monetario Internacional.

Mucho se ha dicho, mucho se dice y es tema para largo, por eso desde estas páginas, con el ánimo de aportar elementos para el conocimiento y la conciencia real de la magnitud del problema, transcribimos un estudio realizado por el Instituto de Estudios Sociopolíticos y de Acción Comunitaria.

Creemos sí, que es un tema que nos debe interesar a todos los argentinos pues de la solución que se le dé dependerá el futuro y la grandeza o la miseria de la Patria.

En nuestro próximo número publicaremos la segunda nota en la que van formuladas las propuestas echas por este Instituto.

## 1 — Origen del proceso de endeudamiento

### CRISIS DEL PETROLEO

Uno de los primeros antecedentes del proceso de endeudamiento argentino lo encontramos en un problema internacional: La crisis del alza en los precios del petróleo o por parte de los países exportadores de ese producto (Organización de los Países Exportadores de Petróleo — OPEP) iniciada a partir de 1973.

Este aumento del precio internacional del petróleo produjo dos consecuencias principales: 1) Llevó a los países centrales (Europa, Japón, Estados Unidos) a tomar medidas proteccionistas para reducir sus compras de productos importados y 2) Produjo un importante excedente de fondos en manos de algunos países de la OPEP.

Las dos cosas significaron un estancamiento del intercambio comercial entre distintos países. La primera, porque con la reducción de sus importaciones los países desarrollados encontraron la forma de transferir la crisis del petróleo al resto del mundo, sobre todo a los países dependientes, que con estas restricciones vieron caer los precios de sus productos agropecuarios y las cantidades que vendían en el exterior. La segunda, porque la acumulación de divisas en manos de los países de la OPEP restaba medios para financiar la actividad comercial internacional.

### EL RECICLAJE DE LOS PETRODOLARES

Los países imperialistas comenzaron a preocuparse entonces por inventar un mecanismo para que los dólares en manos de los países de la OPEP volvieran a los mercados internacionales de capitales. Los países de la OPEP, en lugar de destinar esas divisas a su propio desarrollo comenzaron a hacer inversiones en los mercados financieros tradicionales de Europa

y los EE. UU., solucionando ellos mismos el problema de reintegrar los fondos al circuito financiero internacional.

Sin embargo, el nuevo problema de los países imperialistas fue qué hacer con esos fondos, por los que ahora los bancos internacionales

de productos primarios (agricultura, ganadería, minerales, productos tropicales, etcétera), para poder adquirir en el mercado internacional los productos industriales más baratos y de mejor calidad producidos por los países desarrollados; b) el instrumento, para esta

en nuestro país se conoció bajo el nombre de "apertura de la economía", hacia los mercados internacionales, concluyó entonces en una destrucción de gran parte de la industria nacional por la competencia desigual con los productos importados, el incremento de las com-

tenían que pagar la tasa de interés vigente.

Había que encontrar a quién prestarle esos fondos a una tasa de interés que les permitiera a los bancos internacionales hacer el negocio con los dólares que habían acumulado los países petroleros.

### LOS IDEOLOGOS

La solución a este problema, como era de esperar, la dieron también las oligarquías de los países dependientes, sobre todo los de América Latina.

La fundamentación teórica de este nuevo proyecto de explotación imperialista, la dio una escuela de economistas de la Universidad de Chicago, cuyo mentor principal fue Milton Friedman, denominados monetaristas y entre cuyos principales componentes locales encontramos a Martínez de Hoz, Guillermo W. Klein, Adolfo Diz, Francisco Soldati, Roberto y Juan Aleman y diferenciándose, Alvaro Alsogaray.

Este proyecto perverso de los economistas de Chicago, diseminado en casi todos los países de América Latina, a través de dictaduras militares antipopulares consistía básicamente en lo siguiente: a) con el argumento de la ineficiencia de la industria local, volver a proponer para los países dependientes el esquema de especialización internacional en la produc-

política fue reducir drásticamente los impuestos a la importación de bienes y abaratar fuertemente el dólar, para que los productos importados fueran más baratos en pesos, que los nacionales; c) como esta política iba a significar aumentar mucho las importaciones, harían falta dólares para solucionar el déficit que se produciría en el comercio exterior de cada país (como los que se produjeron efectivamente en Argentina en 1980 y 1981), para lo cual se promovió el ingreso de capitales extranjeros que, según se dijo, nos ayudarían a "desarrollarnos" más eficientemente; d) para que estos capitales ingresaran libremente se requería que la tasa de interés en el país fuera alta y se fijara por libre acuerdo de las partes, para lo cual se instrumentó en nuestro país la reforma financiera de 1977, la que dio nacimiento a la patria financiera aún vigente.

### PATRIA FINANCIERA

Con todo estas medidas se consumó el más grande vaciamiento económico de que se tenga memoria en la historia del país.

Porque los capitales que ingresaron a partir de 1978/79 hasta las postrimerías de la dictadura militar no fueron inversiones productivas sino préstamos financieros que vencían a muy corto plazo y a una tasa de interés que se va ajustando a medida que cambia en los mercados internacionales.

Además la política de abaratamiento del dólar hizo que muchos capitales locales se convirtieran a la moneda norteamericana y se invirtieran en el exterior, sea mediante la compra de bienes inmuebles (departamentos en Miami y Punta del Este por ejemplo), o mediante depósitos financieros en los mismos bancos que hoy son acreedores del país.

Todo este macabro proceso, que

prás de cosas superfluas importadas y el despilfarro de dólares en el exterior por el turismo de los sectores de mayores ingresos, y sobre todo en la fuga de capitales nacionales hacia el exterior que no eran otra cosa que la expresión del esfuerzo de toda la comunidad en la acumulación de riquezas para el futuro.

### ENDEUDAMIENTO EXTERNO

Este proceso, como era lógico, iba creando problemas en las cuentas con el exterior, pero estos problemas fueron cubiertos con el ingreso de préstamos por parte de los bancos internacionales que, de esta forma, vieron solucionado su problema de colocación de fondos provenientes de los países de la OPEP.

# E

### VACIAMIENTO

En resumen, el proceso de endeudamiento de nuestro país, lejos de haberse originado en un crecimiento de la capacidad productiva por encima de nuestras posibilidades, fue la consecuencia clara de un proceso inverso de vaciamiento y desmantelamiento de nuestra economía nacional.

### PERPETUACION DE LA DEPENDENCIA

Y además con un ingrediente político sumamente importante con la hipoteca de la deuda externa, Martínez de Hoz y sus secuaces se han asegurado la continuidad de lo esencial de sus políticas económicas, a través de la influencia de organismos internacionales representantes del imperialismo y la banca financiera internacional, como lo es el Fondo Monetario Internacional.



El general Jorge Videla y José Martínez de Hoz, dos personajes. Principales responsables de la deuda externa argentina.



## 2 — Ilegitimidad y tamaño de la deuda externa

### ILEGITIMIDAD POLITICA

Visto el problema de la deuda externa de esta manera: como el proyecto político y económico destinado a resolver los problemas de colocación de los excedentes financieros de los bancos internacionales como medio de consolidar la estructura dependiente de los países de América Latina y resguardar los privilegios de sus socios nativos, su ilegitimidad proviene de esta condición misma, además del hecho de haber sido contraída por un gobierno también ilegítimo y antipopular.

Dicho de otra manera, la ilegitimidad de la deuda externa no puede estar referida solamente al hecho de que se hayan cometido delitos y maniobras fraudulentas en algunos préstamos del exterior.

Esta sería una ilegitimidad puramente formal y comprometería al país a reconocer como válida toda deuda contraída por medios formalmente legales durante un gobierno legal.

Pero lo esencial de esta deuda es que ha tenido como objetivo el despilfarro de divisas, la fuga de capitales nacionales o la destrucción de la industria nacional.

La ilegitimidad de la deuda externa es también, y fundamentalmente, una **ilegitimidad política**, porque un gobierno popular no puede exigir el sacrificio de toda la comunidad para pagar una deuda que se contraída con el fin demostrado por los hechos de hacer un varamiento económico en el país.

### LA DEUDA DE CADA ARGENTINO

Veamos ahora cuál es el tamaño y el peso de la deuda en la economía y en el bienestar de los argentinos. La deuda externa total del país es de US\$ 45.000 millones de dólares, mientras que el valor

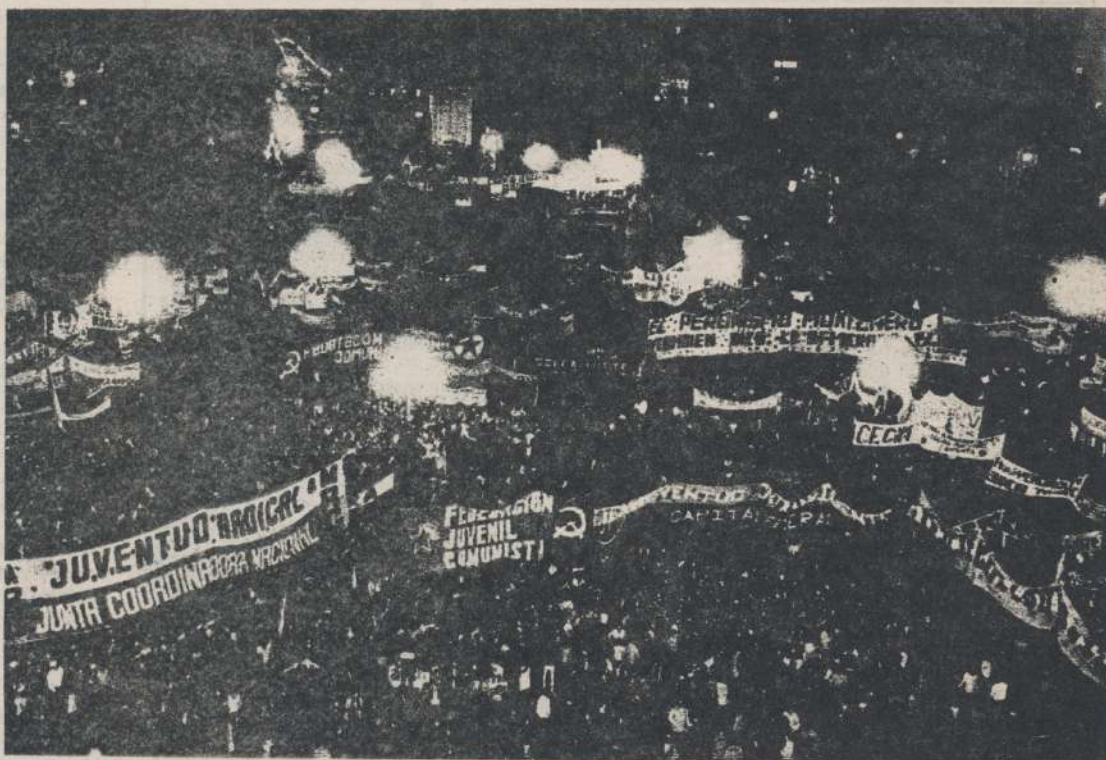

La juventud ya fijó su posición de pagar solamente la deuda legítima. En torma multitudinaria lo hizo público en la marcha del 22 de Junio del corriente año, llevando como lema "Contra la oligarquía y el imperialismo".

Otra comparación importante se puede hacer con relación al valor de todo lo que el país exporta durante un año.

En 1984, las exportaciones totales de la Argentina, con suerte, sumarán 8.500 millones de dólares.

Las exportaciones son la fuente principal que tiene el país de conseguir dólares desde el exterior, y los intereses de la deuda externa

ses de la deuda, el país necesitaría estar exportando por un valor de por lo menos 11.800 millones de dólares, aún manteniendo el bajo nivel de producción actual.

Si se quisiera aumentar el nivel de producción interna del país hay que tener en cuenta que, por la estructura dependiente que padecemos, por cada un por ciento que se aumente la producción, es necesario aumentar un 3 por ciento las importaciones, aproximadamente.

De modo que si se desea aumentar el producto del año en un 5 por ciento, las importaciones deben aumentar para producir ese nivel, un 15 por ciento, que representan más de 800 millones de dólares, lo que es igual casi, a un año y medio de exportaciones de carnes.

Aún suponiendo, que el país pudiera generar las exportaciones suficientes para atender todas estas necesidades de divisas, es preciso ver, qué significaría para toda la comunidad en materia de bienestar y crecimiento.

Normalmente, de todo lo que se produce en un año en el país, el 80% se destinan al consumo y el 20 por ciento se ahorra para poder hacer inversiones que mantengan, aumenten y mejoren las posibilidades de producción.

Estas inversiones se dividen, más o menos en partes iguales, entre lo que es reposición de las máquinas que se gastan y aquéllo que es inversión en máquinas nuevas que aumentan y mejoran la producción.

Esto quiere decir que del 20 por ciento que se ahorra una mitad se destina a mantener la capacidad de producción y la otra, a aumentarla y mejorarla.

Aquí se ve claramente que es imposible pagar los intereses de la deuda externa en las condiciones que tratan de imponer los bancos extranjeros porque esto tendría la consecuencia de no poder mantener el actual nivel de consumo y no poder incrementar nunca más la capacidad de producción, con lo cual, a medida que crece la población se reduciría el nivel de consumo por habitante.

Y siempre sin pagar un solo dólar de la deuda original, debiendo siempre 45.000 millones de dólares y pagándole al exterior una renta vitalicia de 6.300 millones de dólares anuales, siempre y cuando los bancos no aumenten la tasa de interés, como está ocurriendo actualmente.

(Continuará)

# EXTERNA

de todo lo que producen todos los argentinos, todos los días del año completo, es de aproximadamente 5.000 millones de dólares.

Esto quiere decir que la deuda externa es el 70 por ciento de ese esfuerzo.

El argentino que recién nace le debe a los bancos internacionales \$ 1.500 o 99.000 pesos argentinos.

Pero esto no es lo más grave. Los intereses que hay que pagar por esa deuda, tomando las tasas de interés internacionales y los riesgos que nos imponen los bancos por el riesgo de que no pagamos, son de alrededor del 14 por ciento anual y se pagan únicamente en moneda extranjera.

El 14 por ciento de 45.000 millones de dólares, son 6.300 millones de dólares, vale decir, el 10 por ciento de todo lo que se produce en un año en el país.

se llevarían todos los años el 70 por ciento de ese valor, o lo que equivale a las exportaciones de 10 años de carne.

Pero no hay que olvidarse de nuestro país, por tener una estructura productiva dependiente, no puede producir si no cuenta con la importación de materiales para la industria que no se producen en el país.

En 1984, con un país todavía casi parado, el valor de las importaciones necesarias para cubrir las necesidades de producción, es de aproximadamente 5.500 millones de dólares.

Quiere decir que si a esto le sumamos los 6.300 millones que harían falta para pagar los intere-

# ARGENTINA

# Todas las regiones del país en la noticia

## Precio mínimo para la fruta

El Movimiento Regional de Productores, encabezado por sus dirigentes, entre quienes se encontraban su presidente Francisco Tropeano, el vicepresidente Francisco Besich, Oscar Martín y Antonio Manzano, entrevistaron al gobernador de la provincia de Río Negro, Osvaldo Álvarez Guerrero.

En una posterior conferencia de prensa explicaron los aspectos sustanciales de la reunión.

Comenzaron por agradecer, al gobierno, el hecho de haber desenterrado "esa carpeta negra que constituía la congelación de nuestra personería jurídica".

Se le brindó al gobernador señalado, "un panorama general de la situación de crisis que soporta la fruticultura, como nunca en la historia, crisis que no es meramente coyuntural, sino que reconoce problemas estructurales profundos".

Y entregó un documento con las medidas que el Movimiento entendía como necesarias para la reactivación del sector.

Los aspectos especialmente tratados fueron: el endeudamiento, la financiación, el

Mercado Central y la preocupación por su implementación; la política monopolista que se sigue con los plaguicidas y fertilizantes y que paga el productor, el tema seguro contra granizo, la inclusión de la fruta en la ley de promoción de las exportaciones, la fijación de un precio mínimo básico en origen para la fruta (a lo que el gobierno se comprometió a tomar medidas para que se concrete).

También se analizó la convocatoria a un congreso en el que estén representados todos los sectores, todos los gobiernos y todos los interesados en el tema fruta, para analizar las medidas de fondo, buscando coincidencias.

Se pidió asistencia financiera de carácter inmediato, y la creación de la Junta de la Fruta.

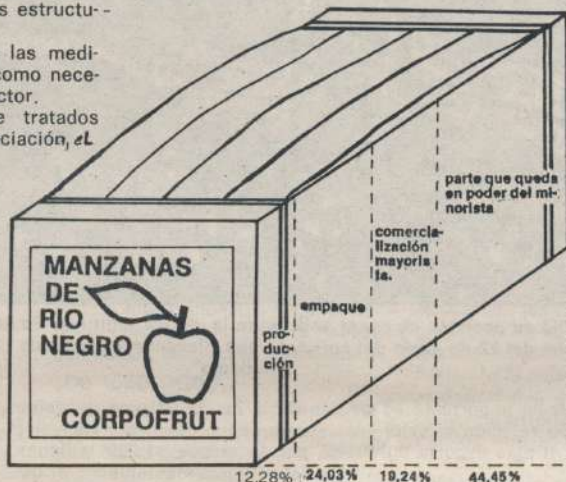

## Distribución de ingresos frutícolas

En un comunicado de prensa de Corprofrut, se divulga el resultado de un estudio realizado, que queda ilustrado en la figura que acompaña, donde se demuestra que el fruticultor está mal remunerado por el trabajo de todo un año en su chacra, pues recibe sólo el 12,28% del precio al consumidor de un kilo de fruta, de lo que también se des-

prende que el consumidor está mal atendido, pues compra caro por una mercadería de dudosa calidad.

Reclaman por ello a las autoridades que tomen alguna medida para que el comercio se ajuste a las normas legales y sociales que posibiliten el fluido abastecimiento de los productos que conforman la canasta familiar.

1) Consumidor, paga \$a.25 por cada kilo de manzana y el cajón contiene 19 kilos	\$a. 475,00	100,00
2) Minorista, por su labor de distribución recibe o carga lo siguiente	\$a. 89,31	44,45%
3) Gastos comercialización mayorista. Comprende: frío, flete, comisión, venta, etc.	\$a. 237,15	19,12%
4) Gastos empaque. Abarca materiales (cajón, cartón, papel, afiche, etc.), mano de obra, atención maquinarias, seguros, fza. motriz, etc.	\$a. 111,54	24,03%
5) Producción. El productor percibe como máximo y en el mejor de los casos \$a.3 por kilo de fruta y sobre 19 kilos por cajón, a:	\$a. 57,00	12,28%

Con ese importe, el productor debe atender a todos los gastos necesarios para producir la fruta, como ser: personal, fertilizantes, remedios, hilos para atar, atender y reponer máquinas, herramientas y demás bienes de uso. Además, debe vivir con su familia.

Fuente: Confeccionado por Corprofrut, con datos al 31 de mayo de 1984.

## Desalojan a oligarcas intrusos

La Corte Suprema de Justicia de la Nación dictó un fallo favorable al gobierno de Entre Ríos y ordenó desalojar 5.000 hectáreas de lotes fiscales en la isla Las Lechiguanas en el delta del Paraná, ocupados por los siguientes intrusos: Sofía Angélica Ana María Fernández Guerrero de Nazar Anchorena, Alberto Exequiel María Nazar Anchorena, Exequiel Juan Nazar Anchorena, Federico Benjamín Nazar Anchorena, Rodolfo Benjamín Nazar Anchoreña y Olga Florentina Carnero de Arismendi.

Los lotes están situados en la

## Mercado Central

El gobernador de la provincia de La Rioja Carlos Saúl Menem, suscribió un acta de acuerdo con las autoridades del Mercado Central Concentrador de Buenos Aires, por el cual los productores riojanos tendrán bocas de expendio directas en ese organismo.

El gobernador calificó el acto como una "actitud revolucionaria", pues "procura defender los intereses del consumidor de la voracidad de la intermediación parasitaria".

sección "F" norte de la isla del Departamento Gualagay, y su ocupación ilegal obligó al gobierno provincial a iniciar una demanda.

La noticia oficial no consigna el destino que se dará a esos lotes, esperamos por ello que de ser tierras aptas para la producción, sean entregadas para su laboreo a auténticos productores de los tontos, que reclaman tierras para producir.

## Reducción impuesto

El diputado nacional Alberto Maglietti solicitó al Parlamento, a través de un proyecto de declaración, la reducción temporaria del 5% al 0% del gravamen fijado para la exportación de fibra de algodón.

En sus fundamentos, el legislador explica que vastos sectores de la economía en las provincias del noreste argentino, principalmente Chaco y Formosa,

## Endeudamiento

El problema del endeudamiento de las cooperativas del Chaco, alcanza a unos 2.200 millones de pesos, fue analizado por el presidente Raúl Alfonsín y el gobernador de esa provincia, Florencio Tenav, quien al término de la reunión aseguró que la solución al problema es "político, ya que dentro de los canales normales no podrá darse", en lo que coincidió con el presidente.

Tenav destacó que Alfonsín dio "alguna esperanza" para solucionar el problema del refinanciamiento de esa deuda, a la que calificó de "monstruosa".

sa; dependen en gran medida del cultivo del algodón.

## Cañeros paralizan la cosecha

Los pequeños y medianos cañeros, nucleados en la Unión Cañeros Independientes de Tucumán (UCIT), decidieron paralizar la cosecha a fines de Junio pasado ante la falta de respuesta a los reclamos para la revisión del precio oficial de la caña de azúcar.

La decisión de no entregar caña a los ingenios fue adoptada por una asamblea que presidió el titular de la UCIT, Gaspar Lassalle (que a su vez es presidente del Frente Agrario Nacional), tras lo cual los 300 productores asistentes resolvieron marchar hacia la Casa de Gobierno de Tucumán donde

la delegación planteó sus inquietudes al propio gobernador, Fernando Riera, a quien entregaron un documento, pidieron que declare a la provincia en estado de emergencia y que encabece las demandas de los productores ante las autoridades nacionales.

Por su parte el Centro de Agricultores Cañeros de Tucumán (CACTU), que nuclea a los grandes productores cañeros, decidió, luego, aconsejar a sus asociados no iniciar la cosecha de caña hasta que no se establezca un precio básico compensatorio para la materia prima.



# Todas las regiones del país en la noticia

## La pobreza en Argentina

El Instituto Nacional de Estadística y Censos ha revelado la existencia en el país de 7.600.000 personas, o sea el 28 por ciento de la población total, que tienen sus necesidades básicas insatisfechas, lo cual se determinó en una encuesta sobre la base de los hogares que presentan por lo menos una de las siguientes características: hacinamiento (más de tres personas por cuarto); vivienda inconveniente (pieza de inquilinato, rancho, villa de emergencia, etc.); condiciones sanitarias inadecuadas (fundamentalmente, sin retrete); con algún niño en edad escolar que no asistiera a la escuela, y con poca capacidad de subsistencia (número de miembros que traen ingresos al hogar).

Las provincias más afectadas por la pobreza de sus pobladores son las del norte del país, donde se registran los siguientes índices: en Formosa hay un 54,4% de argentinos que viven mal, en Chaco un 52,1%, en Santiago del Estero un 51,7%, en Corrientes

un 46,9%; en Salta un 46,8%; en Misiones un 45,4%; en Catamarca un 42,6%; en Jujuy un 48,8% y en Tucumán un 42,4%.

La provincia de Buenos Aires, aunque tiene un porcentaje menor que estas provincias, del 24,3%, es la que tiene el mayor número de argentinos pobres por la mayor concentración de habitantes, siendo en total 2.607.922 pobres.

Otra provincia que supera el 40% es Neuquén, con un 40,2%.

De cada 100 niños de entre 0 y 6 años de edad, 41 viven en hogares donde les falta para vivir.

Uno de los índices más preocupantes, dentro de ese panorama, es la cantidad de niños en edad preescolar, o sea de 0 a 6 años, que viven en hogares cuyas necesidades básicas están insatisfechas, que alcanzan al 40,5% del total, y para niños en edad escolar el 39,4%.



Extraído de Clarín.

## Planta de fertilizantes

La comisión promotora de la comuna de Tres Arroyos informó que ha sido aprobado en su etapa de prefactibilidad, el proyecto de construcción de una planta productora de fertilizantes en ese lugar, proyecto que fue aprobado por el presidente Alfonsín.

Para tal fin se han analizado distintos modelos de plantas de producción para un rendimiento diario de 3000 toneladas de amoníaco anhidro, elaborado a través de la extracción de gas del gasoducto Pi-

co Truncado—Buenos Aires.

La planta estará dirigida por una sociedad mixta con participación del Estado Nacional y productores de una región que abarca más de 1.500.000 hectáreas.

El costo de la planta se calcula en doce millones de dólares, que sería financiado mediante capitales aportados por proveedores de esas plantas, quienes aceptarían su amortización mediante el canje por trigo.

## Miel: Producción Argentina y mundial

Argentina, que producía 28.300 toneladas de miel de promedio anual entre los años 1976/78, experimentó un crecimiento del 12% hacia 1981/83, llegando a las 31.700 toneladas anuales.

Las exportaciones argentinas de miel en 1981 ascendieron a 32.000 toneladas.

El principal exportador de miel del mundo es China con 52.000 toneladas, mientras que el principal importador de miel es Alemania Occidental con 75.000 toneladas.

En 1981/83 la producción total mundial llegó a las 898.400 toneladas, siendo el principal productor la URSS con 190.700 toneladas.

## Leche

Fue fijado en \$a. 172 por kilo de grasa butirosa como precio base para la leche.

Los precios estipulados según los costos por las organizaciones, para el mes de Junio son, la Unión General de Tamberos (U G T), calculó el precio en \$a. 217.

Para la Federación Agraria Argentina (FAA), debía ser de \$a.

## exportación de maní

Una brusca baja se produjo en la exportación de maní en los cinco primeros meses del año, que sólo alcanzó las 27.126 toneladas, contra 35.296 toneladas del mismo período de 1983, lo que significa una reducción real del 27%.

## Emergencia agropecuaria

El Poder Ejecutivo Nacional declaró el "estado de desastre" en diversas zonas productivas de Formosa y Río Negro afectadas por inundaciones y granizo, y decretó la "emergencia agropecuaria" en sectores rurales de Córdoba, Jujuy, La Pampa, Mendoza, Salta y Santiago del Estero, damnificados por diversos factores climáticos.

216.

Para la Sociedad Rural Argentina (SRA), se situaba en \$a. 215,78, y para Confederaciones Rurales Argentinas (CRA) en \$a. 224, existe una marcada diferencia entre lo reclamado por los tamberos y lo otorgado por el gobierno.

## Gran disminución de la exportación de carne

En el primer semestre de este año, las exportaciones argentinas de carnes cayeron en un 52,4% respecto a igual período del año pasado.

En 1984 se colocaron hasta ahora 145.000 toneladas, mientras en 1983 se vendieron 221.000

toneladas.

También descendió el precio, pues las exportaciones del primer semestre de 1984 sumaron 165,2 millones de dólares, que significa un 58,5% menos que los 261,9 millones de dólares obtenidos en 1983.

## Veda

A mediados de Junio se inició la veda de carne vacuna dispuesta por la Secretaría de Comercio en restaurantes, hoteles y establecimientos donde se sirva comida al público, medida que se cumplirá todos los martes y viernes de cada semana hasta el 31 de Diciembre próximo.

Esta resolución exceptúa la co-

mercialización de chacinados, embutidos o menudencias vacunas.

La medida está dentro de una campaña de la Secretaría de Comercio de la Nación destinada a los consumidores para tender a un cambio de hábitos en el consumo de este alimento para aumentar el stock de vacunos.

# campo nuevo

CAMPO NUEVO es una publicación destinada a servir al hombre de campo y sus instituciones, proporcionando una actualización sobre los principales temas que son motivo de su preocupación y difundiendo la opinión de productores y dirigentes. Suscribese usted o suscriba a su cooperativa, enviando Giro Postal por seis meses o un año



Solicito Suscripción **campo nuevo**

Costos de Suscripciones

6 meses ..... \$a. 80  
1 año ..... \$a. 160

Recortar cupón y enviar a CAMPO NUEVO. La Rioja 805. CP. 5000 Córdoba. Por correo certificado, juntamente con giro.

Nombre .....  
Dirección .....  
Localidad .....  
Provincia .....  
No Postal .....



Ing. Agr. Ulf Ola Karlin, profesor de Manejo de Pasturas en la Universidad Nacional de Catamarca.

## III Reunión de Intercambio Tecnológico en Zonas Ari

# Algarrobo: en la de forraje para

Presentamos aquí un comentario de los resultados de los ensayos que desde hace algunos años vienen realizando en Catamarca un grupo de profesionales sobre el mejoramiento de una técnica de aprovechamiento para alimento del ganado de los montes de algarrobo. Esto es un extracto de la charla que ofreció sobre el tema el Ingeniero Agrónomo Ulf Ola Karlin en la III Reunión de Intercambio Tecnológico, en base a trabajos realizados conjuntamente con el Ingeniero Agrónomo Raúl Díaz.

Tenemos que empezar por indicar que lo que aquí se dirá está referido a las posibilidades que tiene el algarrobo como recurso forrajero dentro de un sistema de producción donde existen también otras fuentes de forraje para alimento del ganado, ya que **por sí solo el algarrobo no resuelve el problema de alimentación de los animales.**

En el oeste de Catamarca los campos naturales tienen una receptividad ganadera de un animal cada 35 hectáreas, mientras que haciendo un uso planificado de estos campos en base a los conceptos que aquí exponemos, ya podemos hablar de una unidad ganadera cada 5 hectáreas, tal como lo estamos experimentando. Con esto mostramos el potencial y la posibilidad de recuperación que tienen estos campos.

### CARACTERÍSTICAS GENERALES

El algarrobo es prácticamente la única especie de árbol que hay en la región fitogeográfica del monte septentrional y potencialmente puede formar bosques desde Cachi en Salta hasta Mendoza sobre una superficie aproximada de 800 mil a un millón de hectáreas.

En este momento queda sólo entre un 10 y un 15 por ciento de esa superficie cubierta con bosques de algarrobo. En la región del chaco árido el algarrobo comparte su importancia con el quebracho blanco, siendo las dos especies arbóreas más importantes de la región.

Hay cuatro especies botánicas a las que se llama algarrobo. Dos de esas especies son los llamados algarrobos negros (*Prosopis nigra* y *Prosopis flexuosa*) y las otras dos son los algarrobos blancos (*Prosopis alba* y *Prosopis chilensis*).

La fecundación de las flores de los algarrobos es cruzada obligada, razón por la cual se produce una gran variedad o heterogeneidad en los tipos de árboles que resultan en la descendencia.

Otro aspecto es que los mejores ejemplares han sido talados, por lo que en este momento se encuentran bosques de muy poco va-

lor, que tenemos que mejorar en todo sentido.

### USOS

Desde el punto de vista forrajero, el algarrobo puede tener un uso forrajero directo con su aporte de frutos y de hojas; y un uso forrajero indirecto (probablemente sea el más importante) en base a las especies forrajeras que pueden crecer bajo su copa.

Además se pueden sacar postes, varillas y otros elementos de utilidad para la explotación ganadera.

La sombra de los algarrobos es un elemento a tener en cuenta, especialmente si pensamos que un animal puede dejar de ganar un cuarto de kilo de peso en un día caluroso, y si sumamos la cantidad de días calurosos del año nos damos una idea de la alta pérdida de peso por falta de sombra.

Además hay menor problema de heladas debajo de los algarrobos y esto ayuda a que la calidad forrajera de los pastos debajo de los árboles se mantenga mayor tiempo.

### USO FORRAJERO DEL FRUTO

Las cuatro especies de algarrobo que hemos hablado tienen floraciones muy abundantes, pero de esta floración muy poco se fertiliza y además existe una gran variabilidad en la producción de fru-

tos de un año a otro.

Por ejemplo, este año la producción fue muy baja en el oeste de la provincia de Catamarca, en la región fitogeográfica del monte, comparada con el año anterior donde pudimos medir producciones de hasta 6.000 kilos de frutos por año y hectárea.

Este año disminuyó notablemente la producción porque la época de fructificación o cuajado de los frutos coincidió con fuertes lluvias.

Los algarrobos necesitan de insectos polinizadores para fecundar sus flores y producir frutos, y de allí surge la posibilidad del uso de abejas para producir miel y que a su vez aumenten la producción de frutos.

La producción de frutos aumenta hacia la zona más seca y cuanto más seco sea el ambiente o más secos los años, mayor es la producción de frutos.

Así tenemos producciones de entre 4.000 a 8.000 kilos de chauchas por hectárea en la región del monte, pero en la región del chaco árido la producción disminuye notablemente, donde hemos medido producciones medias de 5 kilos de chaucha por árbol y calculando que tuviéramos 50 árboles en una hectárea nos daría nada más que 250 kilos de chauchas por hectárea.

Pero existen árboles de alta pro-

ducción que dan entre 20 y 25 kilos de frutos, y esos hay que buscar, es decir que hay que seleccionar a los árboles de mejor producción y difundirlos.

En el oeste de Catamarca, en la región del monte, los lugareños recogen a mano las chauchas y las colocan sobre ramadas para luego ir dándoselas al ganado en las épocas críticas de falta de alimento, en invierno y a la salida del invierno.

El fruto mantiene buena calidad a pesar de estar amontonado a la intemperie, pero esta forma de conservación es posible en la zona porque llueve muy poco, entre 100 y 200 milímetros anuales.

Un problema es que desde que se planta o siembra un algarrobo hasta que empiece a producir frutos pasan varios años.

Una de las cosas que hemos observado en algarrobos negros, no así en algarrobos blancos, es el rebrote de raíz, de donde sale una plantita que ya a los dos años empieza a dar frutos.

Esto se puede lograr descalzando las raíces superficiales del algarrobo y producirle lastimaduras, de donde saldrán los rebrotes.

De esta forma se consiguen dos ventajas; por un lado se logran producir directamente árboles de buena producción y por otro lado los renovales que se obtienen entran más rápido en producción.

### USO FORRAJERO DE LA HOJA

Aquí surge un doble problema, Nosotros podemos utilizar las hojas del algarrobo como heno o para ramoneo directo de los animales, pero no hay que olvidar que esas hojas son las que fertilizan el suelo.

El algarrobo tiene la capacidad de fijar nitrógeno a través de los nódulos que tiene en sus raíces donde se aloja la bacteria rizobium que realiza esa tarea.

Pero en el algarrobo, este nitrógeno que fertiliza al suelo, se produce a gran profundidad, por lo que en los primeros 50 centímetros a un metro de profundidad del suelo no hay producción de nitrógeno, para que pueda ser aprove-



Cultivo de trigo bajo copa de algarrobos, que aportan naturalmente fertilización y protección a cultivos intensivos. En Hualfin, Catamarca

# das y Semiáridas cadena ganado

chado por el forraje herbáceo, por lo que ese nitrógeno para la parte superficial del suelo lo aportan las hojas al caer.

Nosotros calculamos que con una densidad de 50 árboles por hectárea podemos hablar de un aporte de nitrógeno de las hojas al suelo de 100 a 200 kilos por hectárea y por año.

Entonces aquí se presenta el problema, ¿qué conviene? ¿utilizarlo para ramoneo de los animales o dejarlo para fertilizar el suelo?

Desde el punto de vista forrajero, las hojas tienen un contenido de proteínas que varía entre 25 y 15 por ciento, dependiendo de las especies y del estado de las hojas, pues mientras más juveniles y tiernas sean, tienen mayor contenido de proteínas. Hay que hacer todavía estudios sobre la palatabilidad que las hojas tienen para los animales y si no tienen sustancias que puedan ser contraproducentes para la alimentación animal.

## EFFECTO DE LA COPA

El algarrobo que tiene porte de árbol (no así los tipos arbustos) tiene una raíz pivotante que busca el agua muy profundamente y muy pocas raíces superficiales, razón por la cual no le quita el agua a las plantas forrajeras que crecen debajo de su copa.

A su vez la copa produce efectos beneficiosos sobre esas plantas que crecen debajo.

Hemos hecho mediciones y encontramos que en años secos la producción forrajera debajo de la copa fue el doble de la producción fuera de la influencia de la copa



Ramada con frutos de algarrobo, que servirán como reserva forrajera de calidad para épocas críticas. En Catamarca

(4.000 kilos debajo y 2.000 kilos afuera).

También es mayor el contenido de proteínas debajo de la copa (8,50%) que afuera (6%), haciéndose mayor esa diferencia a favor de las plantas debajo de la copa a medida que avanzan las épocas más frías.

En años más lluviosos las diferencias no son tan notables.

Ahora habría que establecer cuál es la densidad o tipo de copa óptima para obtener la mayor producción, teniendo en cuenta que también hay un efecto beneficioso en la zona entre los algarrobos.

También se hicieron mediciones debajo de la copa de quebrachos blancos, donde también se encontraron los efectos beneficiosos que encontramos bajo la copa de los algarrobos, aunque la copa del quebracho da menor cobertura.

Hemos hecho observaciones de campos en el mes de setiembre y

vimos a los animales comer forraje debajo de los árboles y en especial del algarrobo.

Las especies forrajeras que toleran bien la media sombra que da la copa del algarrobo son: Cola de Zorro (*Setaria leucopila*) que es una especie nativa y el llamado Buffel Grass (*Cenchrus ciliaris*) que ha sido introducida.

Otro efecto benéfico de la copa es que el gran aporte de materia orgánica (hojas descompuestas) al suelo, permite mejorar suelos salinos y permite a las plantas un mejor aprovechamiento del agua y de los nutrientes del suelo.

## VIVERO Y DIFUSION NATURAL

La técnica de vivero para obtener plantines de algarrobo está más o menos conocida.

Es bastante sencillo y la propagación por este sistema de plantación o con siembra directa de semilla de algarrobo tienen pocos

problemas.

Para lograr una buena difusión natural se necesita de los animales domésticos como la vaca o la cabra, porque las semillas que ellos comen entera, aparece luego en la torta de bosta con mejores posibilidades de nacer.

Otra forma de regeneración natural es la de los retoños que nacen de raíces desnudas en algarrobos negros.

## CONCLUSION

Queda como última reflexión que nosotros creemos que bien vale la pena seguir investigando y probando en este tema, mientras que otros no lo creen así y que movidos por un afán de lucro hacen una explotación minera eliminando totalmente el bosque de algarrobo para venderlo como madera, en vez de realizar un sistema de producción racional.

# Seminario y Congreso Latinoamericano de Cooperativas

Con el patrocinio de la Universidad de los Trabajadores de América Latina "UTAL", se realizará el VII Seminario Latinoamericano de Cooperativas de Trabajadores en Bogotá, del 18 al 27 de Noviembre del presente año, en las instalaciones del Instituto Nacional de Estudios Sociales "INES".

El Seminario es el preámbulo del III Congreso de la Confederación Latinoamericana de Cooperativas de Trabajadores "COLACOT", quien tiene su sede en Colombia y que se realizará del 27 al 30 del mismo mes.

Al Congreso asistirán 120 de-

legados de la máxima representación del Cooperativismo de todos los países y territorios de América Latina y delegados especiales del Canadá, Estados Unidos y Europa.

El Seminario y Congreso, examinará la crítica situación social, económica y política de la región, y en particular del cooperativismo, y trazará el Plan de Actividades para los próximos cinco años en función de la Consolidación de COLACOT y del Movimiento de los Trabajadores que orienta y dirige la Central Latinoamericana de Trabajadores "CLAT" como alternativa de

transformación social en nuestro Continente.

Dentro de los eventos preparatorios al Seminario y Congreso se realizarán seminarios, foros y conferencias de cooperativismo y sindicalismo en todos los países latinoamericanos y cuatro seminarios subregionales: Cono Sur, Zona Andina, Centro América y el Caribe.

El VII Seminario y III Congreso de COLACOT se plantean los siguientes objetivos:

1º — Analizar la situación de los trabajadores y los pueblos de América Latina y los cambios, surgidos en el orden social, económico y político.

2º — Analizar el desarrollo del cooperativismo en América Latina y los impactos causados por la crisis social, económica y política en los últimos años.

3º — Revisar a fondo los fundamentos ideopolíticos y programáticos del cooperativismo latinoamericano de trabajadores que orienta y dirige COLACOT y la CLAT, y la elaboración del Plan de Trabajo 1984/1988 y su proyección hacia el año 2000.

4º — Profundizar en nuestra visión de Movimiento de Trabajadores y la integración real del sindicalismo y el cooperativismo como reales instrumentos de transformación social de los trabajadores.

# Frente Agrario Nacional

El Consejo Directivo del Frente Agrario Nacional, reunido en Buenos Aires, pasó revista a la situación socio económica del país y en especial la del sector agropecuario.

Luego de prestar acuerdo al informe del presidente, señor Gaspar B. Lassalle, aprobó el plan de actividades gremiales para el futuro inmediato informado por el Secretario General, doctor Daniel A. Boó. Del análisis de los temas abordados, por unanimidad de los asistentes, se resuelve expresar:

1 — Apoyo a la expropiación de latifundios con destino a colonización y a los proyectos en el mismo sentido presentados en legislaturas provinciales.

2 — Necesidad de sancionar una ley nacional de colonización que contemple la situación de miles de minifundistas sin perspectivas económicas y de productores sin tierra propia.

3 — Preocupación por la lenidad existente en algunas provincias para el otorgamiento de títulos de propiedad a ocupantes rurales de vieja data.

4 — Reclamo para que se apruebe una ley de arrendamientos y aparcerías rurales que otorgue estabilidad al productor y permita un uso racional del suelo.

5 — Urgencia para que se refinancien a largo plazo y con intereses negativos las deudas de arrastre que tienen los productores y

las cooperativas en las llamadas economías regionales.

6 — Alarma por la falta de créditos para inversión y evolución que sean accesibles a productores pequeños y medianos.

7 — Aplicación inmediata de precios mínimos sostén obligatorios y en origen para la producción agropecuaria.

8 — Que debe acelerarse la recomposición del precio de la leche a nivel productor para que recupere la rentabilidad perdida.

9 — Que deplora la demora que se ha producido en la fijación del precio de la caña de azúcar entorpeciendo la iniciación de la zafra y normal realización, creando incertidumbre entre los cañeros independientes.

10 — Que la ganadería en sus diversas especies está en retroceso y no se advierten planes coherentes destinados a promover su recuperación.

11 — Que el control de precios sobre los productos de la canasta familiar de origen agropecuario no contemplan los verdaderos costos de producción, deprimiendo todavía más la situación el productor. X

12 — Que resulta calamitosa la situación del transporte ferroviario que conspira contra el desarrollo de las regiones agrícolas más alejadas de los puertos y de los centros de consumo.

13 — Que en general los gobiernos provinciales no están aplicando sistemas de progresividad en el impuesto inmobiliario rural continuando en esta materia la política regresiva del gobierno de facto.

14 — Que las autoridades no deben prestar atención a los reclamos de la intermediación especulativa y evasora y debe habilitar el Mercado Central de Buenos Aires en la fecha prevista, es decir, el 15 de Octubre próximo.

15 — Que el Programa Alimentario Nacional es un acto de justicia y humanidad que debe merecer el apoyo de todos los argentinos sin distinciones.

16 — Que el Frente Agrario Nacional expresa su apoyo a la concertación nacional siempre que la misma promueva los cambios dinámicos que el pueblo necesita y rechazar cualquier intento de perpetuar el statu-quo.

Participaron de la reunión los directores Gaspar B. Lassalle, Raúl O. Farré, José P. Cambiaso, Daniel A. Boó, Angel José Moro, Luis Ramos, Humberto Volando y el asesor, doctor Reynaldo Lucchini.

Buenos Aires, 12 de Julio de 1984.

Daniel A. Boó  
Secretario General

Gaspar Lassalle  
Presidente

## Sociedad Rural Argentina

La SRA manifestó su oposición a los proyectos para expropiar dos establecimientos agropecuarios en la provincia de Santa Fe, según expresó en un comunicado.

Dice además que en ocasión de la expropiación del campo "El Al-

bardón", en la provincia de Buenos Aires, la SRA "no sólo señaló la cortedad de sus fines, las deficiencias de su trámite y la inconstitucionalidad de su instrumentación, sino que alertó sobre la peligrosidad del resquebraja-

miento que actos semejantes pueden provocar en el Estado de Derecho con tanto esfuerzo reconquistado", no precisamente por ellos.

Mientras los auténticos productores apoyan la medida, la oli-

garquia se opone y hace amenazas golpistas.

Nosotros nos preguntamos: ¿qué se merece aquél, que teniendo tierras para producir no las trabaja en esta hora crítica para la Patria?

## LA ESCENA

### HOMBRE DE MI PAIS

Si alguna vez transitas  
esta dulce geografía del Tucumán,  
caminala de Norte a Sur,  
y súbela de Este a Oeste  
para conocerla,  
calientate las manos en el rescoldo  
suave de los inviernos humeantes  
y entrégate a la amistad  
de sus hijos,  
que poseen el territorio  
del corazón  
tan grande, que pueden  
derramar azúcar  
indefinidamente sobre casi toda  
esta epidermis del país.

Si acaso llegases como turista,  
monta ese caballo azul de cerros  
que desboca sus vértebras desde  
Salta a Catamarca  
—lomo vegetal—  
galopador inmenso  
con un ojo nocturno y lunar  
que los poetas llaman bombo  
de luz o caja de soledad,  
de lágrima redonda, cuando estiran  
sus versos al infinito o desnudan  
el dolor sobre la pura anatomía  
de una guitarra  
para llorarle su copia amanecida.

Si has venido como habitante  
mundo  
—como hermano de la vida—,  
maravillate de las cumbres  
del Aconquija,  
asómbtrate de sus valles  
y extiéndete en la verde y  
vegetal llanura crispada  
en los brotes.  
Desmonta Villa Nougues  
y húndete en los tablones,  
en el vientre mismo del ingenio  
donde se condensan los pétalos  
del cañaveral,  
donde se cocinan las estrellas  
para repartir miel  
entre las bocas de la Patria.

Lucho Díaz

(Poesía que forma parte de la obra inédita "MADRE COOPERATIVA" del malogrado poeta popular tucumano LUCHO DIAZ).

## Catamarca: Régimen de colonización

Quedó promulgada la Ley N° 4086 que fuera aprobada por ambas Cámaras de la Legislatura de esa provincia, que establece el Régimen de Colonización.

En su Artículo 2° establece los objetivos generales de la colonización, que son los siguientes: a) Justicia social; b) Redistribución de la riqueza; c) Promoción de la calidad de vida del campesino marginado; d) Concurrencia estatal al desarrollo agropecuario; e) Evitar la desintegración de la familia rural y la consiguiente despoblación de vastas áreas de nuestro campo, brindando alternativas válidas para el desarrollo integral del individuo como tal y como miembro de la comunidad en su lugar de origen; f) Posibilitar el acceso a la propiedad de la tierra a hijos de productores agropecuarios, así como la radicación de productores profesionales o técnicos de las ciencias agropecuarias u ocupantes de la zona que garantizan una adecuada explotación; g) fomentar el criterio empresario en las explotaciones agropecuarias, desalentando el latifundio y minifundio; h) Asegurar la conservación de los recursos naturales.

Establece además que los latifundios insuficientemente explotados podrán expropiarse para ser destinados a colonización y permite acogerse a los beneficios de esta ley a los productores minifundistas.