

CONPAT 2013

30 de Sep. al 04 Oct. de

Una especialidad, todas las disciplinas



Asociación Latinoamericana de
Control de Calidad, Patología y
Recuperación de la Construcción



Asociación Latinoamericana de
Control de Calidad, Patología y
Recuperación de la Construcción
Capítulo Colombia

**Patología, Control de Calidad y
Recuperación de la Construcción**

ISBN: 978-958-58090-1-7

Ed. Asociación Latinoamericana
de Control de Calidad, Patología y Recuperación
de la Construcción-Capítulo Colombia
30 de Septiembre de 2013

02 04 2014

XII CONGRESO LATINOAMERICANO DE PATOLOGÍA DE LA CONSTRUCCIÓN Y XIV CONGRESO DE CONTROL DE CALIDAD EN LA CONSTRUCCIÓN



CONFERENCIAS ESPECIALES

CONTROL DE CALIDAD

PATOLOGÍA

RECUPERACIÓN

PATROCINADORES Y APOYO

COMITÉS

CONPAT 2013
30 de Sep. al 04 Oct. de

Asociación Latinoamericana de Control De Calidad,
Patología y Recuperación De La Construcción

PDF	ARTÍCULO	AUTORES	FILIACIÓN	PAÍS
	Patologías en plataformas de estructuras construidas en concreto reforzado.	María Margarita Serrano López	Universidad Nacional de Colombia, Facultad de Artes	Colombia
	Respuesta errática del hormigón por dosificación en volumen y efecto en la degradación del concreto	Carlos Rivera	Corporación Universitaria Minuto de Dios	Colombia
	Comportamiento de pilas de puentes de una sola columna bajo distintos esquemas de refuerzo	Manuel Jara Díaz José Manuel Jara Guerrero Bertha Alejandra Olmos Navarrete Ana Xóchitl Cortés Sánchez	Universidad Michoacana de San Nicolás de Hidalgo	México
	Estudio de los daños y refuerzos necesarios para la recuperación del techo de la iglesia de Salsipuedes-Córdoba-Argentina	José Luis Gómez (1) Karin Klein (1) G. Montiel (2)	1 - Universidad Nacional de Córdoba 2 - Miembro Alconpat, Argentina	Argentina
	Diagnóstico das manifestações patológicas em tubos de sucção de uma Usina Hidrelétrica	Diego Schneider Felipe D. Batistela João F. Betineli	Universidade do Vale do Rio dos Sinos	Brasil
	Estructura destruida por falta de mantenimiento análisis visual de los silos de la planta de San Carlos destruidos por falta de mantenimiento y su respectivo diagnóstico.	Tomas Morocho	T.M.LL, Construcciones área de Patología e Ingeniería Forense	Ecuador



Anterior



Menú

Siguiente



Estudio de los daños y refuerzos necesarios para la recuperación del techo de la iglesia de Salsipuedes-Córdoba-Argentina

J.L. Gómez, José Luis, K. Klein², G. Montiel³

¹ Facultad de Arquitectura, Urbanismo y Diseño Universidad Nacional de Córdoba, Argentina. ccp-cons@ciudad.com.ar

² Facultad de Arquitectura, Urbanismo y Diseño Universidad Nacional de Córdoba, Argentina. karinklein_2k@hotmail.com

³ Miembro Alconpat, Argentina. guillermontiel@hotmail.com

RESUMEN

La Iglesia de Salsipuedes en la Provincia de Córdoba fue construida en el año 1890 y su techo está conformado por una estructura de madera, vigas reticulada y correas sobre las cuales se apoyan bovedillas cerámicas, capa de mortero y tejas musleras.

La Iglesia está inhabilitada por precaución debido a la aparición de fisuras en barras del reticulado y desprendimiento de trozos de mampostería en las cercanías del apoyo de las vigas principales. En este trabajo se estudia el estado tensional de las barras del reticulado y la materialización del apoyo de las vigas principales en los muros de mampostería.

Constatado el alto valor de las tensiones de trabajo de las barras con manifestaciones patológicas, como así también el inadecuado sistema de apoyo en la mampostería, se proyectan los refuerzos necesarios para lograr un funcionamiento de la estructura con un grado de seguridad adecuado.

Palabras clave: estructuras, madera, patología, patrimonio

ABSTRACT

Salsipuedes The Church of the Province of Cordoba was built in 1890 and its roof is formed by a wooden structure, reticulate beams and straps which support ceramic arches tile mortar layer and tiling Legguards

The Church is disabled as a precaution due to the appearance of cracks in the grid bars and breaking away of pieces of masonry near the support of the main beams. In this work we study the stress state of the grid bars and support the realization of the main beams in the masonry walls.

Confirmed the high value of the working stresses of the bars with pathological manifestations, as well as inadequate support system in the masonry, projecting reinforcements necessary for safe operation of the structure with a degree of security.

.Keywords: Wooden structures, pathology, patrimony

Autor de contacto: K. Klein

1. INTRODUCCIÓN

El presente trabajo surge de una intervención realizada en la actual Iglesia de la localidad de Salsipuedes, provincia de Córdoba, Argentina.-

La Capilla fue construida en el periodo 1875-1885. Al derrumbe del techo original se lo rehace en 1894 tal como hoy se conserva.

La estructura de madera del techo de la iglesia está conformada por 22 vigas denominadas de par y nudillo apoyadas sobre muros de mampostería de ladrillo de 70 cm de espesor. Ver “Figuras 1 y 2”.



Figura 1 Vista Exterior - Interior de la Iglesia



Figura 2 Planta Parroquia

Luego del relevamiento geométrico de la estructura se procedió a la tipificación de la madera utilizada en el Laboratorio de Dendrología y Xilología de la Facultad de Ciencias Forestales de la Universidad Nacional de Santiago del Estero. Simultáneamente se realizaron ensayos para conocer las características físico-mecánicas de las maderas en el laboratorio del Taller de Investigación de Diseño Estructural de la Universidad Nacional de Córdoba.

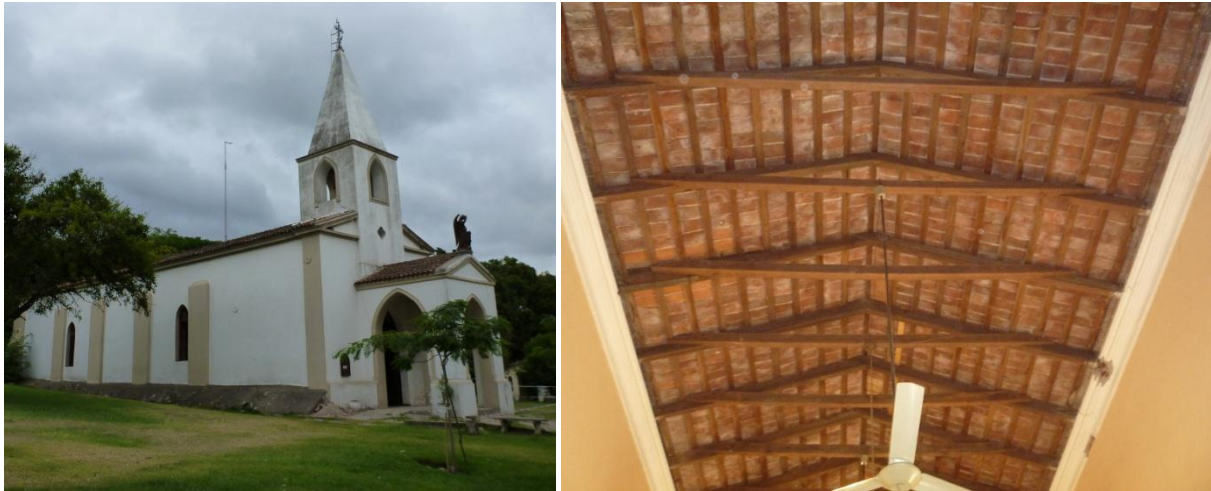
Una vez conocida la conformación de la estructura, el tipo de madera y sus características físico mecánicas se resuelve la misma con modernos procedimientos de análisis, realizando la verificación seccional siguiendo los lineamientos de la Norma Brasileira NBR 7190, determinando su grado de seguridad.-

En el momento de esta intervención la iglesia se encuentra inhabilitada por signos externos de manifestaciones patológicas de algunos elementos estructurales de madera y de sus apoyos. Del estudio del comportamiento estructural de las vigas de madera se proyectan refuerzos y se recomiendan terapia para las barras dañadas, orientadas a su conservación y mantenimiento.

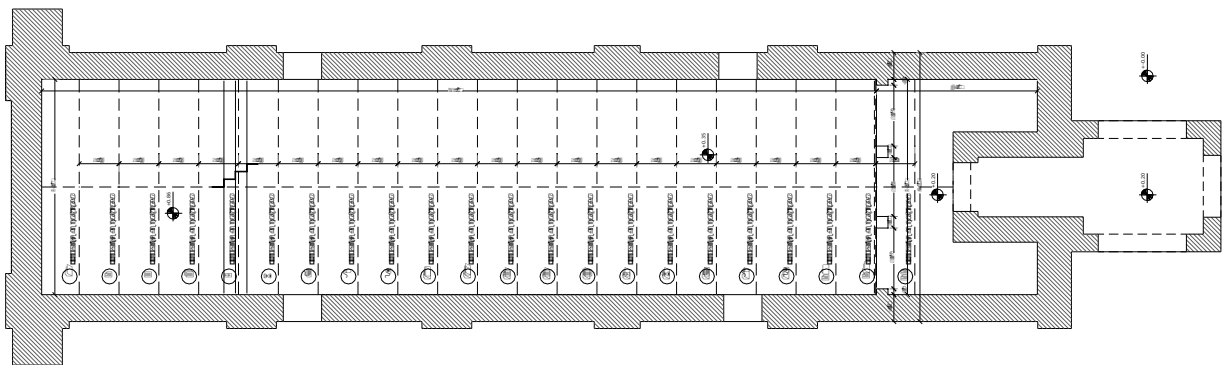
2. INVESTIGACIÓN DEL COMPORTAMIENTO DE LA ESTRUCTURA ACTUAL

2.1 Determinación de la conformación de cubierta y análisis de carga



Figura 3 Esquema Estructural Original



Figura 4 Detalle Cubierta

Análisis de Cargas de Cubierta

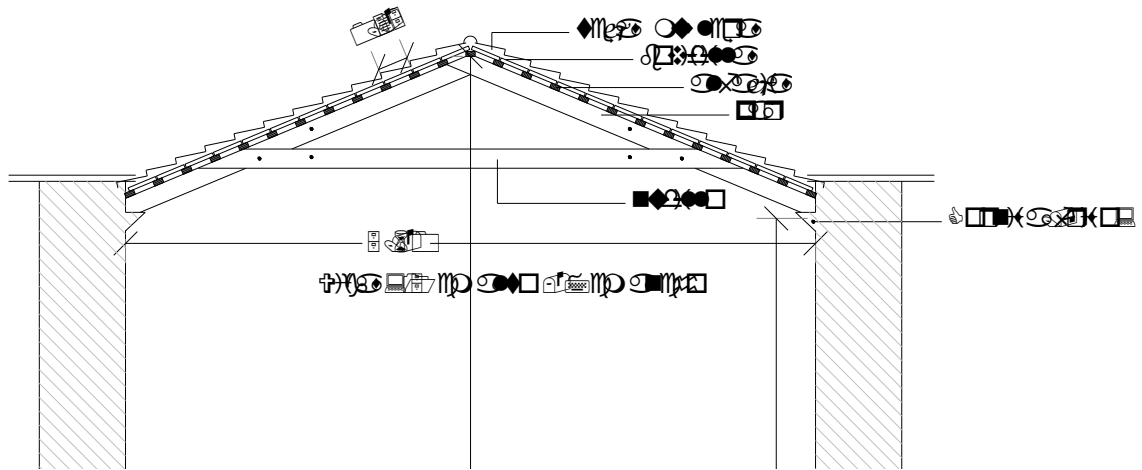
Alfajías -----	7.42 kg/m ²
Bovedillas -----	42.0 kg/m ²
Carpeta 3 cm -----	66.0 kg /m ²
Teja española -----	<u>100.0 kg/m²</u>
Total -----	215.42 kg/m ²

Carga Permanente por metro lineal incluido el peso propio $g = 215,42 + 10,8 = 226,2 \text{ kg/m}$. Carga variable de uso $p = 18 \text{ kg/m}$. Se han impactado las cargas para cubrirse de las incertidumbres de los valores de las mismas (1).

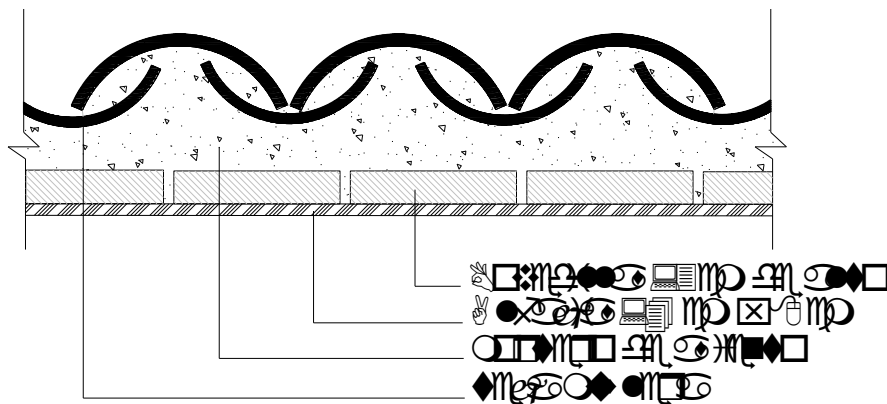
$$q_c = 1,3 \times g + 1,4 \times p = 1,3 \times 226,2 + 1,4 \times 18 = 319,26 \text{ kg/m} \quad (1)$$

2.2 Resultados de la Identificación de la madera y determinación de las características físico mecánicas

Las muestras fueron analizadas macro y microscópicamente y los resultados indican que corresponden a **Gimnosperma, familia Pinaceae, Ge Pinus, especie: *Pinus taeda***.

El mismo es conocido vulgarmente como **Pinotea**, proviene de EE UU, del área de dispersión natural donde el crecimiento es muy inferior al que actualmente se obtiene de plantaciones comerciales de Argentina. Ver "Figura 5"



Figura 5 Muestra Secciones Transversal y Tangencial

En el laboratorio del Taller de Investigación de Diseño Estructural de la Facultad de Arquitectura de la Facultad de Arquitectura de la UNC se determinaron las características físico-mecánicas de la Pinotea resultando:

Densidad básica: $\delta = 695 \text{ kg/m}^3$

Resistencia característica de compresión paralela a la fibra: $f_{c0k} = 427 \text{ kg/cm}^2$

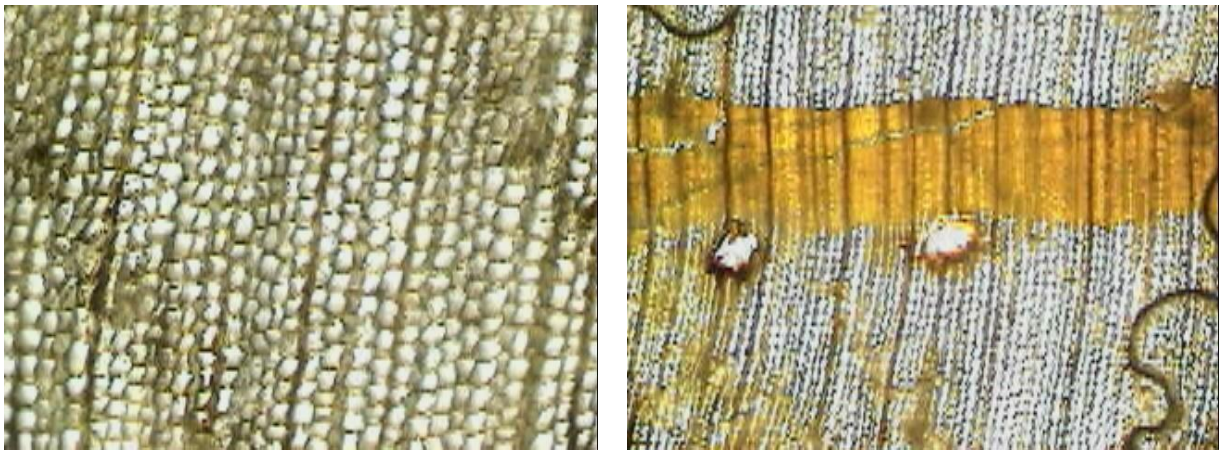
Módulo de Elasticidad Medio $E_m = 211323 \text{ kg/cm}^2$

2.3 Verificación Seccional de los pares y nudillo

Se determina la resistencia de cálculo a compresión de la madera según la siguiente expresión (2)

$$f_{cod} = \frac{k_{mod1} \times k_{mod2} \times k_{mod3} \times f_{c0k}}{\gamma} = \frac{0,7 \times 0,8 \times 0,8 \times 427}{1,4} = 136 \text{ kg/cm}^2 \quad (2)$$

El Módulo de elasticidad efectivo para calcular deformaciones será (3):

$$E_{ef} = k_{mod1} \times k_{mod2} \times k_{mod3} \times E_m = 0,6 \times 0,8 \times 0,8 \times 211323 = 81148 \text{ kg/cm}^2 \quad (3)$$

En sección 1-1 se hallan las sollicitaciones máximas $M=0,73 \text{ tnm}$, $N=1,913 \text{ t}$ ver "Figura 6".



Figura 6 Diagramas Momentos Flectores y Esfuerzos Normales

Dimensiones de la sección $b = 7 \text{ cm}$, $d = 15 \text{ cm}$ por la tanto $A = 105 \text{ cm}^2$ y Módulo resistente $W = 262.5 \text{ cm}^3$. La tensión de trabajo en la sección será (4)

$$\sigma_{tr} = \sigma_N + \sigma_M = \frac{1913 \text{ kg}}{105 \text{ cm}^2} + \frac{7300 \text{ kgcm}}{262.5 \text{ cm}^3} = 296 \text{ kg/cm}^2 \quad (4)$$

Se puede apreciar que la tensión de trabajo es muy superior a la resistencia de cálculo ($296 \text{ kg/cm}^2 \gg 136 \text{ kg/cm}^2$) hecho que queda evidenciado en los deterioros sufridos por este tipo de estructuras en dicha sección. Ver fotografías “Figura 7”

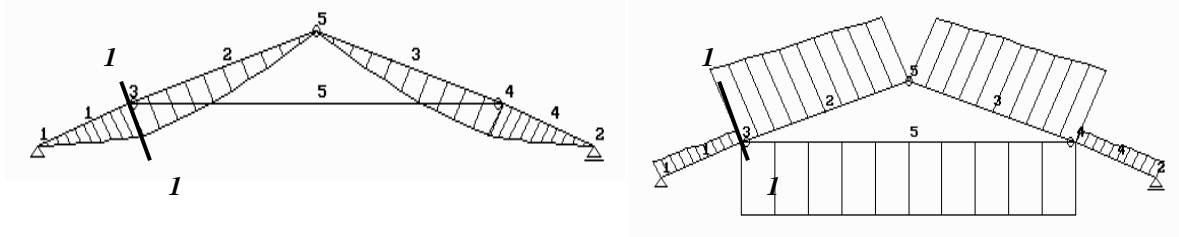

Figura 7 Manifestaciones patológicas relevadas en unión par y nudillo

3. PROYECTO DE MODIFICACIÓN DE LA ESTRUCTURA Y SU RESOLUCIÓN

Se proyecta adicionar una barra metálica que vincule los dos apoyos, para lo cual se emplea una barra de acero de 14mm de diámetro de modo de no perturbar demasiado la calidad espacial interior original. Ver “Figura 8”.

Estudio de los daños y refuerzos necesarios para la recuperación del techo de la iglesia de Salsipuedes-Córdoba-Argentina

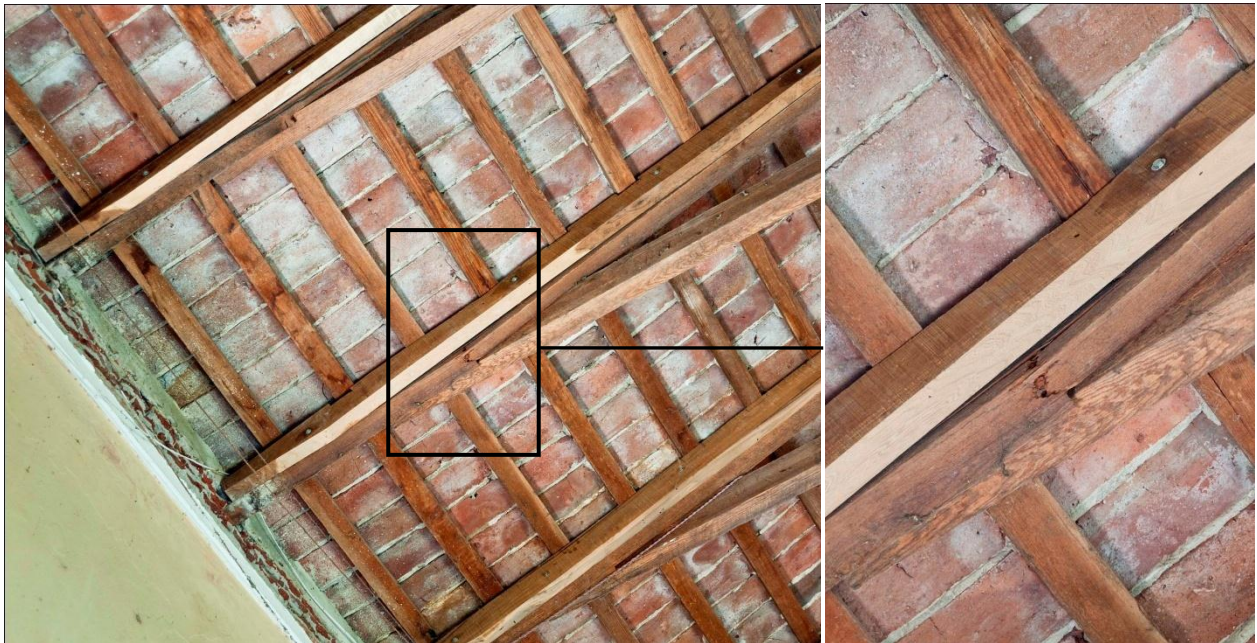
Se procesa la nueva estructura con el mismo estado de cargas de la anterior obteniendo las nuevas solicitaciones. Ver “Figura 9”



Figura 8 Nuevo esquema estructural y detalle anclaje del tensor



Figura 9 Diagramas de Momentos Flectores y Esfuerzos Normales

3.1 Verificación Seccional de los pares y nudillo

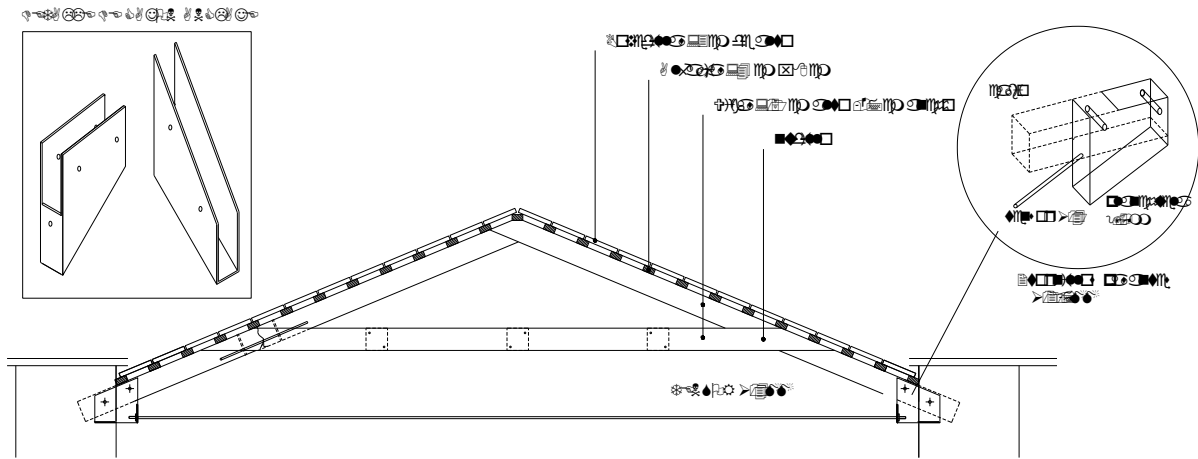
Verificación de pares. Solicitaciones en Barra 1, $M = 0.058 \text{ tnm}$, $N = 1.86 \text{ t}$

La tensión de trabajo en B1 de la estructura modificada será (5)

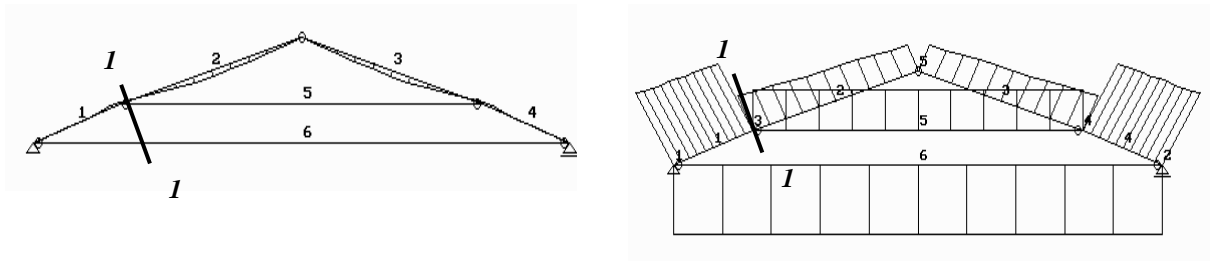
$$\sigma_{tr} = \sigma_N + \sigma_M = \frac{1860 \text{ kg}}{105 \text{ cm}^2} + \frac{5800 \text{ kgcm}}{262.5 \text{ cm}^3} = 39.82 \text{ kg/cm}^2 \ll f_{cod} = 136 \text{ kg/cm}^2 \quad (5)$$

Solicitaciones en Barra 2, $M = 0.125 \text{ tnm}$, $N = 0.79 \text{ t}$

La tensión de trabajo en B2 será (6)

$$\sigma_{tr} = \sigma_N + \sigma_M = \frac{790 \text{ kg}}{105 \text{ cm}^2} + \frac{12500 \text{ kgcm}}{262.5 \text{ cm}^3} = 55.13 \text{ kg/cm}^2 \ll f_{cod} = 136 \text{ kg/cm}^2 \quad (6)$$

Ambas tensiones de trabajo son menores que la resistencia de cálculo.-

Verificación de nudillo. La Barra 5 que en la estructura original trabajaba a tracción, en el nuevo esquema proyectado esta solicitada a compresión con un valor $N = 1.008 \text{ t}$ con una esbeltez importante determinada a partir de su longitud $= 380 \text{ cm}$ y radio de giro $i_{min} = 4.08$ (7)

$$\lambda = \frac{l}{i_{\min}} = 95 > 80 \quad (7)$$

Por este motivo se diseña la incorporación de una barra apareada de igual sección vinculada mediante separadores discontinuos para asegurar su correcto comportamiento a compresión. Ver detalle del nuevo nudillo en “Figuras 10 - 11”



Figura 10 Detalle del Nudillo propuesto



Figura 11 Ejecución del Nudillo paralelo

4. RECOMENDACIONES DE ACTUACIÓN EN BARRAS DAÑADAS

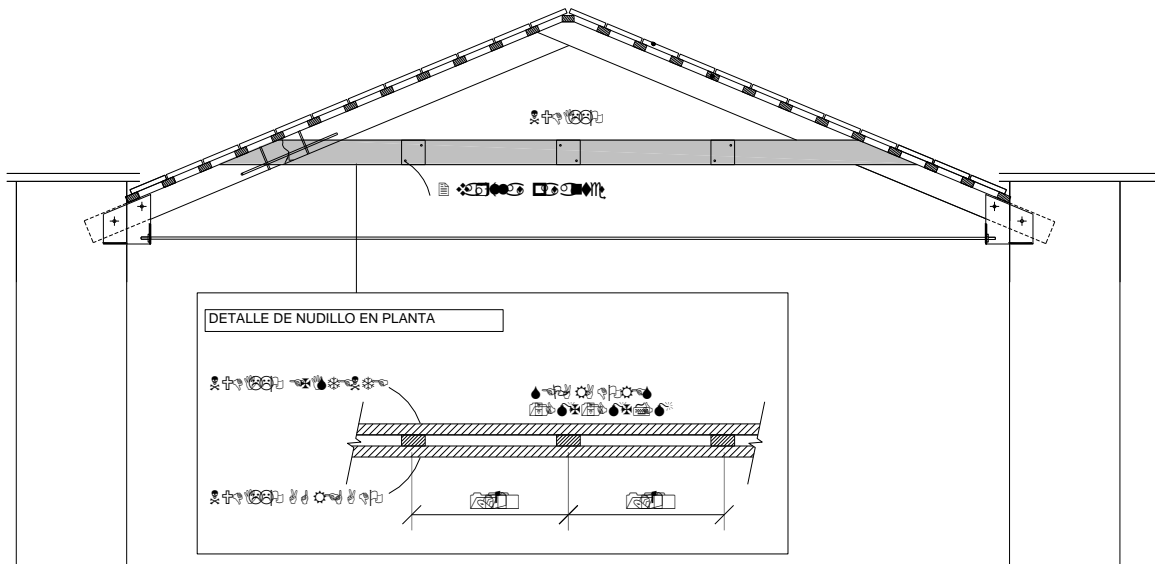
En la capilla se relevaron distintos tipos de daños que se podrían clasificar en los siguientes, por un lado pudrición del par en las zonas de los apoyos y por otro, fisuras paralelas a las fibras tanto en pares como en nudillo y barras quebradas en la unión par y nudillo.

Al comenzar los trabajos de colocación de la caja metálica receptora del tensor se encontró una nueva manifestación patológica, la pudrición del par en la zona de contacto con la mampostería. Ver “Figura 12”. La terapéutica curativa adoptada para este caso fue la transformación de la sección dañada por otra mixta de madera y resina epoxi. Se eligió esta solución ya que la sustitución de las piezas dañadas era muy compleja y difícil de conseguir el mismo tipo de madera en el mercado actual.

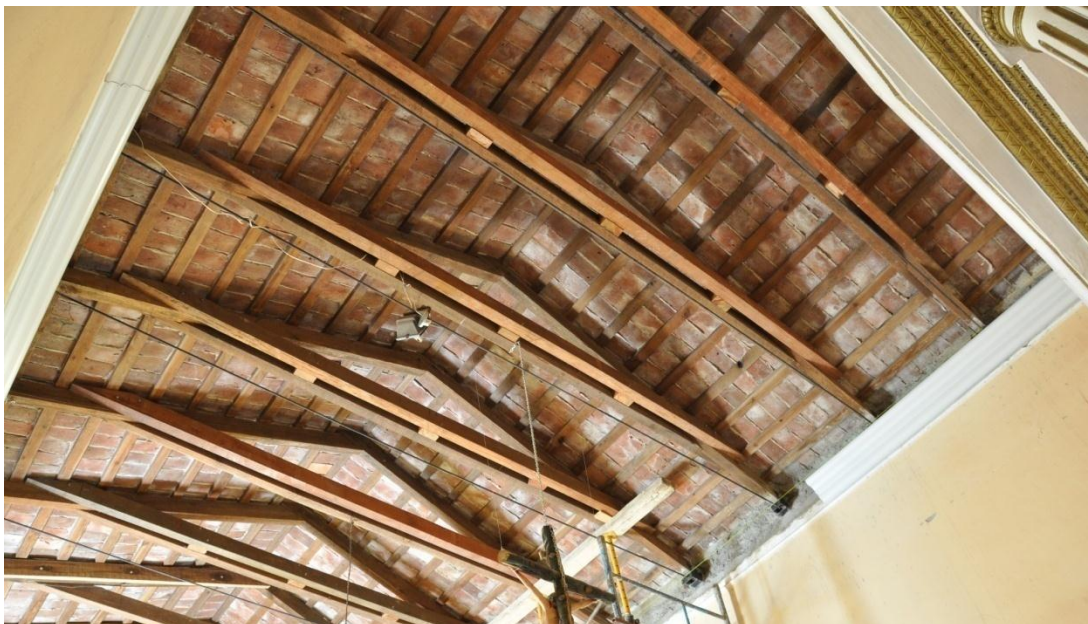
El proceso de recuperación consiste en una limpieza profunda de la zona afectada, la unión entre el mortero epoxídico y la madera sana es reforzada insertando varillas de acero en perforaciones de un diámetro 2 mm mayor que el de la varilla para que la resina epoxi (SIKADUR 32) penetre en dicha cavidad y por último se procede a la reconstrucción de la sección mixta rellenando con mortero epoxi (SIKADUR 41) hasta recuperar las dimensiones originales.



Figura 12 Imágenes de patología del par en los apoyos

Por otro lado para las otras manifestaciones se descartó un incremento de las características físico mecánicas con escuadras de madera o acero mediante operaciones de grapado ó cocido ya que por tratarse de una estructura a la vista de una edificación de valor patrimonial se debía mantener la calidad espacial interior y la intervención debía tener un impacto visual mínimo.

En los pares con fisuras paralelas a las fibras y muy profundas se procedió luego de su limpieza a la colocación de resina epoxi (SIKADUR 32) asegurándose su ubicación mediante varilla roscada perpendicular a las fibras ajustadas con arandela y tuerca fresadas para mejorar su terminación.

Para los casos de vigas quebradas pero madera sin pudrición se utiliza el cocido interno con varillas de acero y resina epoxi. Se recuerda que estos daños, fisuras y quebraduras se han producido por las solicitaciones del Sistema estructural anterior y que en la propuesta estructural actual las mismas disminuyen notablemente. Ver “Figura 13”.-



Figura 13 Reparación de fisuras paralelas

5. CONCLUSIONES

El análisis estructural, la verificación del sistema estructural original explican el motivo de los daños ocurridos en los pares y en el apoyo de los mismos que motivaron la inhabilitación de la iglesia.

El proyecto de recuperación que se está realizando actualmente, modificará el comportamiento de los elementos estructurales haciendo que los mismos trabajen con un grado de seguridad adecuado logrando una intervención respetuosa del valor patrimonial de la obra. “Figura 14”



Figura 14 Recuperación de la Capilla

6. AGRADECIMIENTOS

Los autores desean agradecer a la Comisión Directiva de la Parroquia Nuestra Señora del Rosario de Salsipuedes que confió en nuestro servicio y brindó toda la colaboración para el relevamiento, diseño y ejecución de los trabajos de recuperación de la Iglesia.

7. BIBLIOGRAFÍA

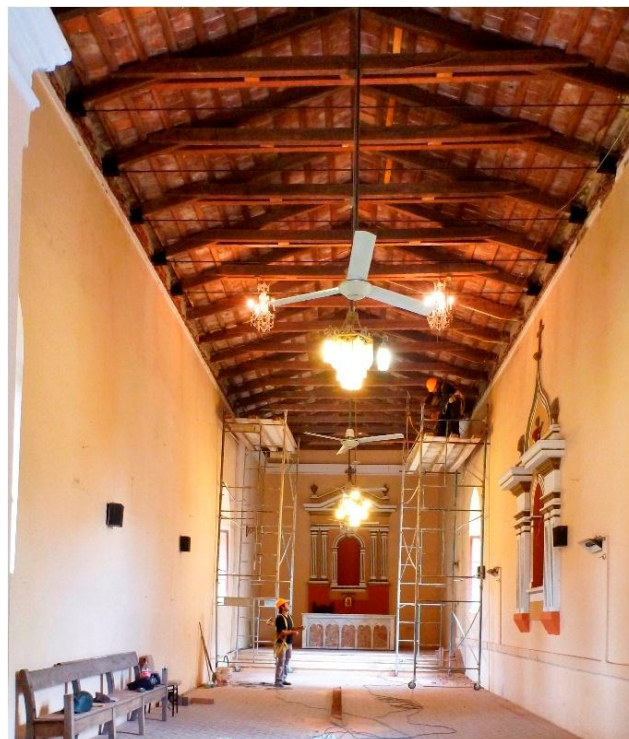
7.1 Referencias de Libros

ASSOCIAÇÃO BRASILEIRA DE NORMAS TÉCNICAS - NBR 7190 – *Projeto de estruturas de madeira*. (Río de Janeiro. 1997)

José Luis Gomez: *Estructuras de madera* (Edit. Ingreso, Córdoba, 2000).

R. Argüellez Alvarez y F. Arriaga Martitegui: *Estructuras de madera - Diseño y cálculo*